BIBLIOTECA UNIVERSITĂȚII -IAȘI

ANUL 40 Nr. 492

4 Pagini 5 Lei

Sâmbătă 1 Mai 1948

ABONAMENTE
Lei 450 . . . . . 3 luni
„ 5.000 Întreprinderi, autorități pe un an

Atelierele tipografice
IAȘI, Str. ȘTEFAN CEL MARE 50-52

OPINIA

ZIAR POPULAR COTIDIAN

Redacția și Administrația
IAȘI, STR. ȘTEFAN cel MARE Nr. 52

TELEFOANE:
Redacția. . . . Nr. 1209
Administrația . . . „ 2042
Serv. de noapte. . . „ 2088

Director C. R. GHIULEA

Trăiască primul 1 Mai în Republica Populară Română

Ziua muncii și-a înfrățirii internaționale a tuturor celor ce muncesc cu brațul și cu mintea, este astăzi sărbătoarea tuturor popoarelor dornice de libertate, de pace, de o viață mai bună.

In frunte cu vrednicul conducător, clasa muncitoare, *1 Mai*, ziua în care munca se înfrățește cu sărbătoarea, este primită anul acesta în statele care s'au scuturat de jugul exploatării, într'un chip cu totul deosebit. Din Capitala țării noastre până în cel din urmă cătun, tot ce e cinstit, tot ce simte cu adevărat bucuria nașterii unei Românii noi, a unei vieți noi a întâmpinat această zi cu muncă, cu realizări.

Peste tot elan, entuziasm, bucurie. In huruitul mașinelor, pe întinsele ogoare, în birouri, școli și Universități, în case și pe străzi s'au făcut pregătiri pentru primirea lui 1 Mai.

Ziua muncii trebuie primită într'un mod deosebit. Pentrucă oamenii muncii din țara noastră *știu că muncesc pentru ei.*

De ziua aceasta întreg

IOANA CĂPĂȚÂNĂ

Continuare în pag. 2-a

Sub semnul lui 1 Mai: Intreceri în producție și biruințe muncitorești

Textiliștii, ceferiștii și toți muncitorii ieșeni sărbătoresc cu noui realizări ziua muncii în R. P. R.

Ziua de 1 Mai, marea sărbătoare a muncii a fost salutată de muncitorii de pretutindeni cu angajamente de întreceri în muncă cu angajamente de ridicare a producției, Ceferiști sau textiliști, funcționari sau muncitori de orice fel și-au întărit forțele pentru ridicarea producției. Astfel au înțeles muncitorii de astăzi să sărbătorească 1 Mai!

Textiliștii în frunte

In vederea zilei de 1 Mai s'au provocat întreceri între industriile textile din localitate,

Iată câteva cifre concludente din această întrecere: fabrica *Țesătura* a fost în întrecere cu fabrica *Victoria*,

Fabrica Țesătura și-a propus să realizeze 136.620 m, și a realizat 423.944 m. depășind producția cu *126 la sută*.

Fabrica *Victoria*: propus 72.450 m., realizat 84144 m. Depășit cu *116 la sută*.

Țesătura a câștigat întrecerea.

Țesătura mătasei și lânei: propus 12.256 m., realizat 12786, depășit cu 104,3 la sută, în întrecere cu *Hercotext*: propus 11606 m., realizat 12003m., depășit cu 103 la sută.

A câștigat întrecerea Țesătura mătasei și lânei.

Hagotext propus 11000 realizat 14089, depășit cu 121,4 la sută în întrecere cu *Româno-Elvețiana* care și-a propus 11130 m. și a realizat 11050.

A câștigat întrecerea Hagotext.

Muncitorii sporesc producția în fabrici și uzine

De asemeni Filatura Textila, Filatura Victoria, Discotext, I. T. I., și alte industrii s'au provocat la întreceri muncitorești pentru sărbătorirea zilei de 1 Mai.

In fruntea fabricilor textile se situează „Țesătura" urmată de „Victoria".

Ceferiștii

au fost și ei demni de cinste cu ocazia zilei de 1 Mai.

Muncitorii de la Nicolina și-au propus să realizeze 10 vagoane și au realizat *12*.

In loc de *34176 ore necesare* au întrebuințat *32.771 ore* depășind producție cu 126 la sută.

La vagoane, s'au realizat 30 vagoane de clasă și 137 de marfă, în loc de 10.752 ore s'au întrebuințat numai 7.200 ore, depășindu-se producție cu 149 la sută.

S'au evidențiat în muncă: Andrei P., Copcea U., Bârlădeanu I., Pisniceru V., Lisowschi M., Ston St., Tabian M., Munteanu V., Tătaru C., Solban C., Budeanu C., Fălticineanu V., Nicolau V., Zornică Gh. și Buznea E.

La C.A.M. și Uzina

La C.A.M. muncitorii au realizat 48 milioane de țigări în loc de 35 milioane câte erau după plan în aceleași ore.

La Uzină muncitorii au pus un vagon nou în circulație, au reparat un motor Diesel în afară de plan și s'au verificat 200 de instalații, în plus.

. . . . . .

In afară de aceasta pretutindeni muncitorii și-au luat angajamente de a ridica nivelul cultural, de a aduce îmbunătățiri materiale (creșe, cantine, camine) pentru a putea astfel mări randamentul muncii lor.

Muncitori textiliști evidențiați

In activitatea de ridicare a producției până la 1 Mai s'au evidențiat în mod excepțional muncitorii:

La fabrica Victoria: Todic Aglaia și Luca Maria, *la fabrica Viscotext*; Toader Ilie, Boian Adela, Chelman Iosif, Pascaru Ioana și Zaharia Maria. La aceasta fabrică s'au lucrat 96 ore de muncă voluntară de către 33 oameni. La *Țesă. Mătase și Lâne* s'au evidențiat: Vasilu Aglaia și Șailer Ana. 78 ore de muncă voluntara efectuate de 25 oameni. *La Hercotext*: Lupu Eugenia și Buldescu Gh. Muncă voluntară: 25 oameni 100 ore. *La Hagotext* evidențiați: Scutaru Profira și Cioclu S. Muncă voluntară 22 oameni 44 ore. *La Româno-Elvețiană*: Rusu Ioana, *la Ouvenbaum*: Gherasim Maria, Forgiarin Matilda și Onofrei Parascovia.

Ș. P.

Continuare în pag. 2-a

Un concert în Lunca Prutului

Viața pe șantier. Printre ieșeni. Muzică simfonică și muzică populară.

In Lunca Prutului, brigadierii voluntari trăesc sub semnul muncii. Este preocuparea principală, esențială a tinerilor voluntari care din momentul în care au intrat pe șantier au înțeles că activitatea lor grăbește reconstrucția țării.

Duminică după masă când am ajuns cu Filarmonica Moldova pe șantier tocmai erau răsplătiți cei care se evidențiaseră în muncă.

Sosirea noastră primită cu un entuziasm tineresc a fost o meritată răsplată pentru artiștii ieșeni care înfruntând greutățile drumului au înțeles să vie să împărtășească cu arta lor pe cei care muncesc.

O vizită pe șantier

Insoțiți de tânărul Nicolau Vasile din Galați am vizitat sectorul 9 central, sediul comandamentului.

O instalație modernă menită să nu provoace nici o lipsă celor care muncesc.

Dormitoare mari, spațioase, aerate cu paturi curate, pavoazate sărbătoresc. In fiecare dormitor o listă de evidențiați. Dar ca să fii evidențiat pe șantier nu trebue numai să muncești, trebue să îmbini munca cu disciplina, cu conduita morală. Iată o instalație modernă de băi, iată puțul de apă pentru care s'a muncit din greu. Birouri moderne, gradinițe amenajate ingenios de către tinerii brigadieri.

In bucătăria alimentată mecanic cu păcură, fierbe de zor două cazane mari din care ies aburi ispititori. Un bucătar impozant tronează cu o lingură enormă. „Este cel mai bun bucătar!" ne spune Nicolau.

„Da!, răspunde bucătarul Ion Constantinescu, înainte am fost bucătar la "Athenée-Palace în București. Gâteam pentru domni în frac mâncăruri curioase. Dar e mai bine să fierbi astăzi cartofi pentru cei în salopete care muncesc pentru reconstrucția țării!"

Munca în tabără

nu este ușoară. Tinerii se scoală de dimineață pentru a-și îndeplini norma de 3 metri cubi. 3 metri cubi de săpat, cărat, bătut și digul nu este o joacă.

In cele 8 ore de muncă, tinerii voluntari pun stavilă apelor Prutului care înundă câmpul făcându-l impracticabil. Digul care se ridică va lăsa în urma lui pământ bun, roditor. Bălțile sunt secate, iar cele mai mari destinate pescuitului.

„Ne-am luat angajamentul, ne spune tânărul muncitor Târnoveanu comandantul șantierului, să terminăm munca noastră înainte de termenul fixat, adică de 1 Noembrie.

Iată și ieșenii

Am recunoscut cu mult drag printre brigadieri pe cei 151 ieșeni voluntari. Ne-au înconjurat grăbindu-se să ne

Șt. P.

Continuare în pag. 2-a

Măsurile pentru ridicarea nivelului de trai

Pentru întâmpinarea zilei de 1 Mai, muncitorii din Republica Populară Română și-au întărit forțele pentru a produce cantități cât mai mari de mărfuri, pentru a ridica industria noastră.

La cifrele impozante cu care aceștia au întâmpinat sărbătoarea Muncii, guvernul a răspuns printr'o măsură menită să mărească puterea de cumpărare a salariilor, să îmbunătățească viața oamenilor muncii de la orașe și sate.

S'au ieftenit prețurile în mod simțitor la produsele textile de largă întrebuințare, la transporturile de mărfuri pe C.F.R., ceeace va duce la o ieftenire a tuturor mărfurilor de consum.

Subliniem de asemeni ieftenirea specialităților farmaceutice, a săpunului, lucru care va contribui la îmbunătățirea situației sanitare.

Acesta este darul guvernului pentru 1 Mai, darul făcut oamenilor muncii pentru ridicarea standardului de viață care va duce tot odată și la ridicarea nivelului cultural al poporului,

Acesta, în timp ce în țările capitaliste sub semnul „binefăcătorului" plan Marshall prețurile sunt în continuă creștere, grevele se țin lanț și oamenii muncii devin amenințați de foame în fața prăpastiei care se deschide între salarii și prețuri și a perspectivelor șomajului.

In Republica noastră însă, pe baza unei economii planificate, un guvern care reprezintă voința maselor populare, puterea de cumpărare a salariilor crește deschizând perspective fericite muncitorilor noștri din uzine, ogoare sau birouri.

Darul guvernului pentru poporul nostru înseamnă o nouă biruință a maselor populare, un îndemn pentru noi biruințe sub semnul lui 1 Mai în Republica Populară Română.

IGNOTUS

Monumentele Iașului

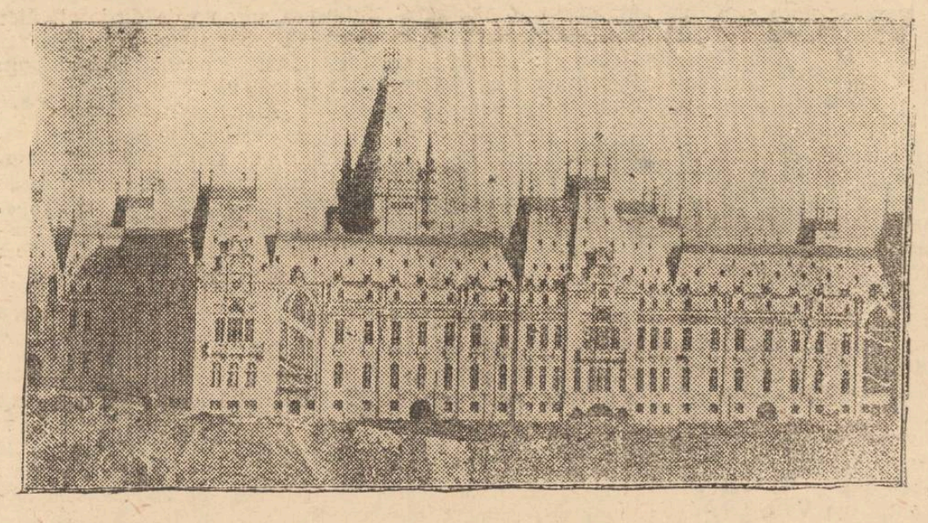

Palatul Administrativ văzut dinspre Strand

1 Mai, simbol de luptă a clasei muncitoare

In trecut: teroarea aparatului ad-tiv pus în slujba claselor dominante

Astăzi: Ziua de sărbătoare a muncii și a libertății

1 Mai.

Simbol al unității și luptei tuturor celor ce muncesc. Prilej de trecere în revistă a forțelor celora cărora le aparține viitorul, celora, pe umerii cărora apasă responsabilitatea clădirii unei societăți fără de clase și fără de exploatare, eliberarea omului și descătușarea culturii.

1 Mai a fost întâmpinat totdeauna cu mare bucurie de truditorii fabricelor, uzinelor, de oamenii care la zeci de metri sub pământ se căznesc să scoată cărbunele, sângele locomotivelor.

Și cum lupta pentru eliberarea clasei muncitoare este în funcție de lărgirea libertăților și dreptului întregului popor, dela început vom vedea proletariatul român militând pentru legiferări democratice de care să se bucure întregul norod.

In 1 Mai 1890 proletariatul român manifestează pentru acordarea votului universal, direct și secret. Pentru acordarea votului universal, așa cum este el înțeles în țările burgheze. Fiindcă burghezimea noastră își trădase propria ei revoluție și, ajungând la un compromis cu moșierimea, renunțase la programul ei inițial.

1 Mai a prilejuit întotdeauna manifestațiuni puternice pentru libertatea presei, a întrunirilor și a cuvântului, pentru libertățile cetățenești pe care constituția de după primul război mondial, le proclama solemn, dar pe care guvernanții, exponenți ai claselor suprapuse exploatatoare, le călcau în picioare.

Sub semnul zilei de 1 Mai, muncitorimea a antrenat massele populare în lupta pentru pace, împotriva războaielor imperialiste, în care familia Hohenzollern și instrumentele lor încercau să ne antreneze.

Sub semnul lui 1 Mai s'a luptat pentru împroprietărirea țăranilor, pentru cele 3 opturi, pentru o viață mai bună.

1 Mai și clasele exploatatoare

Dacă întreg poporul aștepta cu nerăbdare și făcea intense pregătiri pentru a-

I. L.

Continuare în pag. 2-a

Se studiază Reducerea tarifelor la electricitate, tramvai apă și canal

Intreprinderile ieșene de electricitate, tramvai, apă, canal și salubritate, au convocat un consiliu pentru a studia reducerea tarifelor la toate aceste servicii publice.

Această măsură se ia în cadrul dispozițiunilor de ieftinire a vieții.

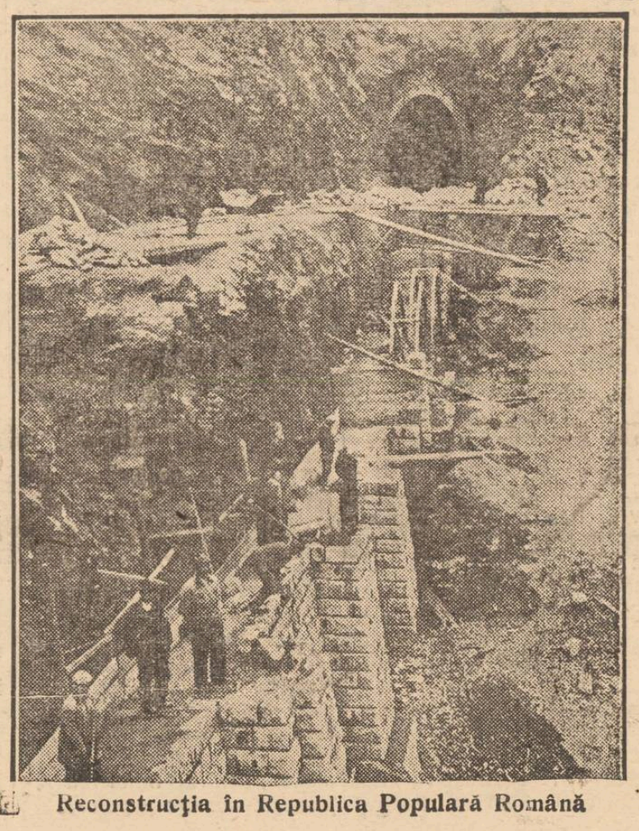

Reconstrucția în Republica Populară Română

Pastorala de Paști
a I. P. S. Justinian
Locțiitor de Patriarh al României

I. P. S. Justinian, locțiitor de Patriarh al României, a dat de Sf. Paști o Pastorală adresată tuturor creștinilor și clerului, în care după ce a lărătat covârșitoarea și nepovestita bucurie pe care slăvita zi a învierii Mântuitorului o aduse întregii creștinătăți spune între altele:

„Bucuria pe care o simte creștinătatea cu prilejul Învierii Domnului, este cu adevărat bucuria duhului și a dragostei care nu piere niciodată; este imnul triumfal al bucuriei divine, armonia și pacea biruitoare a cerului.

„Căci Mântuitorul Hristos a murit ca să mântuiască pre cei păcătoși și a înviat ca să lumineze și să desăvârșească pe cei drepți; a murit ca să închidă porțile iadului și a înviat ca să ne deschidă ușile raiului; în sfârșit a murit pentru păcatele noastre și a înviat pentru îndreptarea noastră". Deaceea „cerurile după cuviință să se veselească și pământul să se bucure și să prăzmuiască toată lumea cea văzută și cea nevăzută că Hristos s'a sculat veselia cea veșnică".

Prin Înviere, Mântuitorul statornicește o nouă ordine duhovnicească în lume și întemeiază împărăția Sa în inimile oamenilor. Ea reprezintă creațiunea omului nou, omului păcii și al dragostei".

1 Mai, simbol de luptă
a clasei muncitoare

— Urmare din pag. I-a —

ceastă sărbătoare măreață, clasele exploatatoare, care dețineau în mâinele lor aparatul de stat, aparat represiv, îngrijorate de efectul pe care aceste manifestațiuni pașnice le-ar putea avea, luau din vreme măsuri pentru a le împiedica.

Agenți de siguranță, recrutați din pleava societății, dintre excrocii, hoții și spărgătorii de grevă cei mai abili, erau trimiși să se infiltreze în rândul muncitorilor, să afle secretele organizării lor, ca apoi să poată provoca incidente.

Teroare

In această luminoasă zi de primăvară, când firea întreagă se reînoește, cordoanele de jandarmi și polițiști erau masate în cartiere muncitorești, în preajma sindicatelor, pe străzi.

Și la primul semnal, bastoanele de cauciuc, săbiile, paturile de pușcă intrau în funcțiune.

Muncitorii trebuiau să-și sărbătorească măreața lor zi, luptând.

1 Mai sub fascism

Se pregătea de sus întronarea fascismului în țara noastră. Regele Carol, Iuliu Maniu, Vaida Voevod, Gh. Tătărescu acționau intens în acest sens.

Cenzura și starea de asediu făcuseră imposibile sărbătorirea zilei de 1 Mai.

Boerii doar aveau dreptul să se ducă la iarbă verde, să înfulece cozonac și miel și să golească sticle de pelin.

Muncitorii trebuiau să lucreze sub strictă supraveghere, ca niște oameni.

Partidul de avantgardă a clasei muncitoare declarat ilegal, conducea însă lupta, care n'a încetat o clipă. Disprețuind pericolul, cei mai buni fii ai clasei muncitoare organizau în fabrici și uzine, în fundul beciurilor sau în locuri părăsite, „întruniri sburătoare", întruniri care lămureau muncitorilor noile lor sarcini și la care se trasau metodele adecvate de luptă.

Unitatea muncitorească

Cea mai bună tactică era aceea a unității. Muncitorii erau conștienți de aceasta. Aripa de dreapta a conducerii fostului partid social-democrat se opunea însă. Peste vrerea ei, împotriva ei, la 1 August 1944, în plin războiu hitlerist, se încheagă Frontul Unic Muncitoresc, front ce va grupa în jurul său pe toți luptătorii antifasciști, pe toți patrioții cinstiți și luminați. Și astfel — cu ajutorul imens al Armatelor Sovietice—clasa muncitoare poate făuri 23 August.

Primul 1 Mai liber

Sărbătorit în 1945, găsea muncitorimea având reprezentanții ei într'un guvern de largă concentrare democratică, organizată în sindicate și luptând pentru sdrobirea fascismului pe front, a reacțiunii în interior.

Biruințl noui, sarcini noui

1 Mai s'a sărbătorit cu tot fastul în anii următori.

Și clasa muncitoare din țara noastră întâmpina această zi cu noui și noui biruințl. Se trasau alte sarcini, sarcini grele, sarcini pe care însă proletariatul nostru le-a dus cu succes la îndeplinire.

1 Mai 1948

găsește muncitorimea condusă de un singur partid, călăuzit de o singură ideologie, de ideologia științifică și revoluționară a lui Marx-Engels, Lenin, Stalin, organizat după principiul centralismului democrat.

Clasa muncitoare întărindu-și alianța cu țărănimea truditoare cu intelectualitatea progresistă, a putut doborî reacțiunea în fruntea căreia se afla regalitatea. Factor motor și conducător în guvern, proletariatul nostru a putut lichida criza economică și inflația, reforma aparatul de stat, justiția în spirit popular, pași la reconstrucția țării.

Noui sarcini stau acum în fața proletariatului nostru. Pe plan internațional: lupta pentru pace, împotriva atâțătorilor la noui războaie, ajutorarea popoarelor care luptă pentru libertatea lor.

Pe plan intern încordarea forțelor pentru mărirea producției, pentru transformarea țării noastre într'o țară cu o agricultură intensivă, cu o industrie desvoltată. Muncitorimea noastră face cu cinste față sarcinilor sale.

Activitatea
Ateneelor Populare
din localitate

La toate Ateneele din oraș, conform programului stabilit de Comisiunea Interimară a Ateneelor Populare orășenești au avut loc manifestațiuni artistico-culturale.

Astfel Duminică 18 Aprilie a, c. ora 4 d. m. s'a vorbit despre „Alianța între muncitorime și țărănime".

La Ateneul Central orășenesc „Tataraşi" a conferențiat dl. Prof. Rorlich, asesor popular, iar liceele „Oltea Doamna" și „Internat" au prezentat un bogat și variat program artistic.

La Ateneul „Ilie Pintilie" Nicolina a conferențiat d-na prof. Eugenia Avram.

Programul artistic a fost executat de echipa proprie a Ateneului. Un cuvânt de laudă merită conducerea Ateneului pentru înjghebarea acestei echipe, constituind un imbold pentru celelalte Atenee.

La Ateneul Copou (Fabrica Textila) a conferențiat dl. inspector școlar Ocneanu. Programul artistic a fost executat de Seminarul Veniamin și Liceul Industrial Fete RFR.

Duminică 25 Aprilie 1948, ora 4 d. m. s'a vorbit despre „Tratatul de pritenie româno-sovietic".

La Ateneul Central orășenesc „Tataraşi" a conferențiat dl. profesor Ion State, directorul Ateneului. Programul artistic a fost executat de echipa Sindicatului Mixt și anume Teatrul Național, „Doina Moldovei", Opera Iași.

La Ateneul „Ilie Pintilie" Nicolina a conferențiat dl. prof. N. Bejenaru. Teatrul Poporului a prezentat piesa „Rădăcini adânci".

La Ateneul Socola a conferențiat dl. prof. C. Chodaru Echipa artistică a C. A. M. a prezentat un variat și bine întocmit program artistic.

La Ateneul „Sf. Haralambie a conferențiat dl. profesor Ion Enache. Programul artistic a fost executat de școala primară „Spiru Haret".

La Ateneul Copou (Fabrica Textila) a conferențiat dl. asistent universitar Alexandru Andronic.

Echipa artistică a Sindicatului C. F. R. Nicolina sub conducerea prof. Popovicilași, a prezentat un bogat și frumos program artistic provocând la întrecere celelalte echipe sindicale.

ZIUA
internațională
a muncii

(Urmare din pag. I-a)

poporul sărbătorește pe cei ce fără odihnă au produs mai multă pânză, mai multe vagoane, mai multe tractoare, pluguri, sape, hârlețe; sărbătorește pe acei ce scotocesc în fundul pământului cărbunii și celelalte bogății ale înzestratei noastre patrii; sărbătorește pe țăranul român ieri iobag, azi liber și stăpân pe glia pe care a muncit-o din răsputeri în condiții deajuns de grele, pentru pâinea noastră.

Cu demnitatea specifică celor ce muncesc, vor defila în această zi, eroii muncii cu drapelul producției având în frunte pe acei ce i-au îndrumat, pe conducătorii lor.

In această zi se cinstesc oamenii artei, ai culturii care s'au pus cinstit în slujba poporului.

E ziua marei sărbători a popoarelor care muncesc și creează, a celor ce luptă pentru *pace, libertate și o viață mai bună*.

Cu puteri înzecite pe baza marilor realizări, popoarele democrației populare, privesc pline de încredere spre acei ce luptă cu arma în mână, în țările unde dolarul, subjugarea și umilirea demnității omenești încearcă să se statornicească.

Victoriile noastre îi întăresțe înluptă,și îi apropie de victorie.

Clasa muncitoare și toți cei din jurul ei sărbătoresc prin realizări pe dragii și vrednicii lor conducători, care neobosiți, i-au îndrumat în fiecare zi, sărbătoresc pe vrednicul lor fiu pe Gheorghe-Gheorghiu Dej, pe iubita lor sfătuitoare Ana Pauker, pe neobositul Vasile Luca, pe Teohari Georgescu, și întregul detașament de avantgardă a celor ce muncesc, Partidul Muncitoresc Român.

Din piepturile milioanelor de bărbați și femei, tineri și bătrâni, dela războiul din țesătorie sau atelierul de sudare, din birou sau dela Universitate, răsună în întreaga țară.

„Să trăiască primul 1 Mai în Republica Populară Română". Și fiecare știe că această sărbătoare înseamnă „Inainte pentru noi victorii, pentru reconstrucția unei Românii fericite și înbelșugate".

Abonați-vă la „Opinia"

SPORT
Politechnica-C. F. R. Târgoviște

Miercuri. echipa Politechnicei a suferit prima înfrângere pe teren propriu din sezonul de primăvară, aceasta în fața CFR-ului din Târgoviște.

Victoria neașteptată a oaspeților esta explicabilă, dacă ținem seama de câteva considerente și anume:

1. După matchurile de săptămâna trecută, studenții au fost extenuați.

2. Jocul rapid al feroviarilor.

3. Marcajul sever realizat de stopperul târgovețean și anihilarea complectă a lui Mala Vâlvoi.

Am stat de vorbă cu antrenorul ceferiștilor înainte și după match, D-sa a binevoit să ne facă câteva declarații interesante:

— Băieții mei — a spus dl. Scăețeșa nu sunt tineri, dela 18-22 ani. Inainte de acest match, i-am dăscălit cum trebuie să ia pe cont propriu jocul: prin joc rapid, derutant, mereu peste adversar. Spectatorii dvs., a continuat antrenorul ceferiștilor, au rămas mirați de felul cum gesticulam eu pe tuși. Un antrenor ideal trebuie să participe și el la joc, efectiv; prin încurajări, îndrumări, directive etc,

Coechipierii Politechnicei au pornit o politică greșită în care au persistat dela început până la sfârșitul partidei. Astfel, ei distribuiau și trimiteau balonul numai la centru, adică la Vâlvoiu, tocmai acela care era sever marcat și care n'a făcut nimic. Stopperul oaspeților a primit instrucțiuni precise să se țină scai de Mala și să-i destrame acțiunile pe toată raza sa de activitate.

Deak extrema stângă a Politechnicei a cel puțin 3 goaluri, deoarece n'are precizie în shoot,

și în plus a fost „ținut" de fundașul C.F.R.-ului cu strictețe.

Totul apare normal dacă la cele de mai sus adăugăm și penetrabilitatea jucătorului de fundași a ieșenilor, precum și neexistența niciunui om din atacul localnicilor.

Studenții n'au putut să-și desfășoare jocul obișnuit fiind că au fost luați pe neașteptate de iureșul atacului advers. dar mai ales fiindcă s'au întâlnit 2 poli identici: și una și cealaltă echipă aveau elan.

Din această încleștare, elanul oaspeților combinat cu o cătime de technică a învins sterilitatea fazelor create de gazde. Arbitrajul d-lui Paul Răzvan-Bucureşti a condus satisfăcător, un match care va rămâne de pomină.

De remarcat că deși rezultatul este de 2-1, totuși studenții n'au marcat nici un goal, Mehedinți (CFR Trg.) înscriind în proprie poartă.

IONEL ȘTIRU

Cum vor defila
mâine sportivii Iașului

Pentru defilarea sportivilor cu ocazia zilei de 1 Mai, se dispune:

Sâmbătă orele 8 dimineața, toți sportivii, oficialii și arbitrii se vor aduna la sediul grupării *Macaby*, piața Teatrului Național, *prezența fiind obligatorie*.

Ținuta:

Sportivii, în costumul de sport respectiv.

Oficialii și arbitrii: în cămașă albă și pantaloni de culoare închisă.

Un concert în Lunca Prutului

(Urmare din pag. I-a)

povestească munca și activitatea lor, distincțiile pe care le-au primit. „Noi ieșenii vrem să fim în frunte și să obținem drapelul muncii până la 1 Mai!" ne spune Vasile Găinaru din str. Brătianu 109.

„Spuneți tinerilor din Iași că noi nu îi vom face de rușine!" se grăbește să spuie și Hârțescu Vasile muncitor din str. Țuțora 78.

La fel, Copaci P., Mihăilescu M., Anastasiu C., Dumitriu I. ne transmit salutări și îndemnuri la muncă pentru familiile și prietenii lor.

Iată activând în tabără pe un invalid de mâna stângă Costan Gh. cu o decorație sovietică la piept câștigată pe frontul din Vest, iată-l pe Gâlga Ion care nu e mâi mare decât o șchioapă deși are 16 ani și mânuește bărbătește sapa și târnăcopul.

Un program muzical

Intre timp Filarmonica și-a ocupat locul destinat concertului.

In ochii ieșenilor se vede emoția de a cânta în fața unui public nou. „Nici la cele mai mari concerte nu am avut emoția de atunci, când știam că sunt ascultat de 2 mii tineri călîți în muncă!" ne-a spus mai târziu inimosul director al Filarmonicei Serafim Antropov.

Dl. prof. George Pascu a salutat pe tinerii brigadieri și apoi a explicat pe înțelesul tuturor bucățile ce sunt executate.

Dl. prof. Alex. Garabet a ridicat bagheta și-au răsunat primele măsuri ale uverturei „Wilhelm Tell" ascultată cu emoție de brigadieri.

In aerul solemn al șantierului muzica răsuna ca un imn de slavă adus celor care muncesc.

S'au executat apoi o serie de imnuri. Când dl. profesor Gh. Pascu a anunțat: „urmează un dar din partea unui tânăr compozitor ieșan de vârsta Voastră în primă audiție „Imnul muncii" de Marcel Rosenkrantz", din sute de piepturi a isbucnit strigătul: „Autorul, autorul"! Purtat pe brațe Marcel Rosenkrantz a cunoscut trimful de a fi sărbătorit de eroii muncii.

Cu ultima bucată simfonică se părea că programul s'ar fi terminat.

Dar...

Ce face un clarinet!

După aplauzele care au salutat execuția ultimei bucăți tinerii erau gata de plecare.

Când deodată dl. N. Brosteanu directorul conservatorului din Iași, s'a ridicat în picioare pe o bancă și a început să-i „tragă" din clarinet o sârbă populară.

L-au urmat contrabasul profesorului Ionescu, vioara dirijorului Garabet, și... isonul Filarmonicei.

Bucuria a fost de nedescris. In sunetele săltărețe ale clarinetului, tinerii au încins o horă uriașă pe câmp.

Băteau pământul cu foc și chiuiau de mai mare dragul. „Zii, zii mai!" și Filarmonica ...i-a zis.

Prinzând orchestra la mijloc hora s'a deschis uriașă pe câmp.

Iată că dincolo se formează o a doua orchestră din instrumente de suflat. C. Horceag, N. Dinuț, N. Petrovici, C. Grigoraș țin tactul foc al unei hore să tăreți.

Este un aspect de sărbătoare așa cum numai în puține clipe din viață îl poți întâlni.

Pe șantier, Filarmonica a câștigat o biruință uriașă.

Instrumentiștii ieșeni au dovedit cu prisosință că-și merită să se numească „artiști ai poporului" că au făcut cinste Iașului.

Au jucat în horă în cântecul neobosit, antrenat de tinerețea puternică până târziu.

Muzica s'a terminat parcă cu regret. Dar este seara și tinerii sunt gata de plecare.

Un tânăr cu fața luminată se apropie de dirijorul Alex. Garabet și îl îmbrățișează: „Asta pentru Filarmonica Moldova!"

Atunci am avut posibilitatea să-mi dau seama că străduaniile celor care au organizat concertul, că munca directorului Serafim Antropov și a președintelui de instituție C. Horceag nu au fost zădarnice!

La plecare

Dl. prof. L. Acher mi-a spus: „deși îi cunosc de atât de puțin timp am impresia că ne despărțim de cineva drag!"

„Și vom căuta să-i revedem cât mai curând!" complecteaza și dl. C. Cătulescu.

Pe puntea îngustă printre smârcuri plecăm cu soarele în spate.

E liniște de parcă pământul ar dormi. Numai drapelul muncii, roșu puternic flutură măreț în vânt, ca semn că pe șantierul „Ana Pauker" reconstrucția țării merge înainte.

Brigaderii ne-au strigat din urmă până departe: *„Artiștii poporului!"* și *„Filarmonica-i a noastră!"*

. . . . . .

Și ne-am întors din Lunca Prutului cu exemplul măreț de muncă, cu hotărârea de a ne întări activitatea, de a grăbi reconstrucția și refacerea republicei noastre dragi!

Sub semnul lui 1 Mai
Intreceri în producție și biruințe muncitorești

(Urmare din pag. I-a)

chiva. *La Textila Copou:* Ciutacu Ecaterina, Șmil Iosif, Suceveanu Raveica, Scutaru Maria, Trofinică Jeana, Popovici Georgeta, Romitan Tudora, Popovici Cristina, Rață Petru și Teodoru Elena. *La fabrica Victoria:* Bălănuță Sanda și Dărăbăneanu Elena.

Cinste celor care au primit sărbătorește ziua muncii.

Creșterea utilajului în fabrici

Pe lângă întrecerea în producție s'a luptat și pentru mărirea utilajului fabricelor.

Iată câteva cifre edificatoare.

In ce privește războaele:

Țesătura avea în Februarie 160 războaie, în Aprilie *640* iar ziua de 1 Mai o întâmpină cu 720 războaie în stare de funcțiune.

Victoria: Ianuarie 42 războaie, Martie 106 războaie (cu 2 echipe), 1 Mai 107 războaie (cu 2 echipe).

Viscoza: Ian. 10, Martie 22, 1 Mai 46.

I. T. I.: Ian. 24, Martie 31 Mai 60 (având 33 războaie cu 2 echipe).

Româno-Elvețiană: Ianuarie 26, Martie 19, April 28.

Țesătoria Mătasei și Lânei: Ianuarie 12, Martie 23 și April 26.

Cifre edificatoare!

Manifestații culturale

Dar nici oamenii artei, „artiștii poporului" nu au vrut să rămâie mai prejos și au întâmpinat ziua muncii cu o serie de manifestări care vor oglindi realitățile noastre sociale.

La Teatrul Național s'au format mai multe echipe care vor da o serie de spectacole în aer liber.

Prima echipă având ca responsabil pe dir, de scenă I. R. Matache va activa Duminică 2 Mai la ora 3.30 la Parcul Expoziției.

Își vor da concursul: Doina Moldovei și Corala Moldovei, frații Crețu (muzică populară) d-nele Nutzi Grunea și Aurora Ardeleanu (dansuri).

Se va reprezenta scenariul „1 Mai" de Sergiu Melorian cu d-nii N. Leonte, M. Rățescu și Anton Dumitrescu și comedia într'un act „Pitpalacul" de Marin Iorda.

La Ateneul Tătărași în curtea At. Tătărași va avea loc la orele 3.30 un festival cu concursul corului sindicatului alimentar, fanfara Atelierelor C.F.R. și formația Doina Moldovei.

Echipa artistică a Teatrului Poporului va interpreta comedia într'un act a d-lui Marin Iorda „Pitpalacul".

La Șirand

se va executa un program artistic cu concursul corului C.A.M. și a orchestrei C.F.R.

Se va interpreta sceneta „O casă fără noroc" de către echipa artistică C.F.R.

De asemeni echipa Conservatorului condusă de actorul Al. Blehan va executa un program artistic în curtea fabricei Țesătura.

Artiștii plastici

primesc ziua de 1 Mai cu o excepțională expoziție de „alb și negru" care va avea loc în sala Corso. Cu inspirații din realitatea imediată, artiștii plastici ieșeni își vor aduce astfel aportul la reconstrucția țării.

Lucrările remarcate vor fi achiziționate de instituțiile din localitate și de U.S.A.S.Z.

In câmpul muncii, în birouri, în câmpul artei ziua de 1 Mai este primită așa cum se cuvine prin ridicarea producției, prin îmbunătățirea muncii, pentru înflorirea republicei noastre populare.

DOCTOR
S. A. DAVID
Boli Interne și de
COPII, BOLI DE FEMEI
Venerice, Sifilis
Blenoragia vindecă radical în 9 ore. (penicilină)
Iași. Str. Costache Negri 3
(colț Elena Doamna)
Cons. 8—12 dim. și 2—9 seara

Programul defilării
pentru ziua de 1 Mai 1948

Meetingul în Piaţa Unirei va avea loc la ora 9,30 fix.

Ordinea defilării

După meeting, masele de participanţi se vor încolona pentru desfăşurarea defilării în următoarea ordine:

Armata, care va avea fanfara Regt. 8 Grăniceri. Sindicatul Textil, care va urma îndată după armată, Sindicatul CFR care va avea în frunte fanfara atelierului Nicolina, Sindicatul Funcţ. Publici, Sindicatul Sanitar, Sindicatul Funcţ. Particulari, Sindicatul Arte Grafice şi Sindicatul Mixt-Scriitori, ziarişti, artişti, Sindicatul P.T.T., Sindicatul Salariaţilor Comunali, Uzina, I.M.I. şi Primăria, Sindicatul C.A.M., Sindicatele Mici, alimentari, constructori, lemn forestier, higienă, metalo-chimic, vor defila împreună. Sindicatele Mici, transporturi, industria pielii, casnici, îmbrăcăminte şi confecţiuni, de asemenea vor defila impreuna. Sindicatul Corpului Didactic, Inv. Superior Universitar, Secundar şi Primar. Sindicatul Agricol, ţărani din jurul Iaşului, Tineretul, va încheia defilarea.

Unde se vor aduna Sindicatele!

Armata, va pleca dela Reg. 8 Grăniceri pe str. Dr. Parhon (Socola), Mareşal Malinovschi (Palat), Ştefan cel Mare, V. Alexandri, Brăteanu iar dela farmacia Grozea, va intra în str. Lăpuşneanu, pe unde se vor scurge trupele spre Piaţa Unirei.

Unităţile din Dealul Copoului vor coborâ pe Calea 23 August şi vor intra prin Lăpuşneanu supunându-se instrucţiunilor pe care le vor primi dela responsabilul meetingului şi defilării în legătură cu încolonarea şi aranjarea în Piaţă pentru meeting.

Sindicatul Textil, se va aduna la ora 7,30 în Piaţa Cucului de unde se vor încolona toate secţiile sindicale textile. Textila Copou, va coborâ în Piaţa Cucu prin str. Sărăriei.

Celelalte fabrici textile vor veni încolonate pe drumul cel mai scurt la aceiaşi oră în Piaţa Cucului, de unde se vor încolona în ordinea următoare:

Fabrica Victoria, Fabrica Ţesătura, Fabrica Textila Copou precum şi celelalte fabrici în ordine.

Scurgerea spre Piaţa Unirei se va face prin Cuza Vodă, V. Alexandri, Brăteanu, Lăpuşneanu, după indicaţiunile de mai sus.

Sindicatul C.F.R. Atelierele Nicolina, vor veni pe str. Atelierului Dr. Parhon (Socola), Mareşal Malinovschi (Palat) Ştefan cel Mare, Vasile Alexandri, Brăteanu, iar la farmacia Grozea se încolonează cu sindicatele dela Gară, intrând prin Lăpuşneanu în Piaţa Unirei, Atelierele fiind în frunte.

Secţiunile Sindicale dela Gara-Depou, vor veni spre Piaţa prin Str. Gării, Râpa Galbenă, Farmacia Grozea unde se încolonează cu Atelierul după cum am amintit mai sus,

Sindicatul Funcţ. Publici, se va aduna în Piaţa Palatului Administrativ, la ora 8 fix, unde se va încolona în partea stângă plecând spre Piaţa Unirii pe str. Ştefan cel Mare, Vasile Alexandri, Brăteanu, Lăpuşneanu.

De menţionat că, Sindicatul Funcţionarilor Publici, va face legătura la Farmacia Grozea cu Sindicatul Universitar şi Camera Agricolă cu care se încolonează intrând în Piaţa Unirei.

Sindicatul Sanitar, se va aduna în faţa Palatului, partea dreaptă, de unde încolonaţi vor pleca pe str. Ştefan cel Mare, V, Alexandri, Brăteanu, Lăpuşneanu.

Sindicatul Funcţionarilor Particulari, se va aduna în strada Lozonschi, incolonându-se după sindicatul Sanitar, care va veni din Piaţa Palatului, urmând acelaş traseu, adică: Ştefan cel Mare, V. Alexandri, Brăteanu, Lăpuşneanu.

Sindicatul Arte Grafice şi Sindicatul Mixt (artişti, scriitori ziarişt), se vor aduna în Str. Mărzescu între Cuza Vodă şi Str. Brăteanu. Se vor încolona imediat după textilişti cari vor veni din Piaţa Cucului, urmând traseul: Cuza Vodă, V. Alexandri, Brăteanu, Lăpuşneanu. In Piaţa Cuza Vodă, se vor opri pentru a se încolona după funcţionarii particulari, cari vor veni din Str. Ştefan cel Mare.

Sindicatul P. T. T. se va aduna în curtea P. T. T. încolonându-se după Sindicatul Mixt (artişti, scriitori, ziarişti), urmând acelaş traseu: V. Alexandri, Brăteanu, Lăpuşneanu. Vor fi atenţi să se încoloneze după Sindicatul mai sus arătat care va veni din spre Piaţa Cucului.

Sindicatul Salariaţilor Comunali, Primăria, I. M. I. Uzina se vor încolona pe Str. Uzinei urmând CFR-ul pe traseul: Strada Gării, Râpa Galbenă, Farmacia Grozea, Lăpuşneanu, iar intrarea prin Lăpuşneanu va fi după trecerea Sindicatului P. T. T.

Sindicatul C.A.M. va pleca din fabrica pe strada Zugravi incolonându-se după sindicatul Salariaţilor Comunali urmând acelaş traseu: Râpa-Galbenă, Lăpuşneanu.

Sindicatele Mici, alimentari, constructori, lemn forestier, higiena, metalo-chimic, se vor aduna la ora 8 fix în Piaţa Sf. Spiridon întrând prin Brăteanu, Farmacia Grozea, Lăpuşneanu. în Piaţa Unirei după instrucţiunile ce le va primi dela d'. Mazilu.

Sindicatele Mici, transporturi, industria pielii, casnici îmbrăcăminte şi confecţiuni, se vor aduna la ora 8 fix pe pasagiul Trianon între Brăteanu şi Lăpuşneanu şi vor aştepta instrucţiuni dela dl. Mazilu.

Sindicatul Invăţământului (Corpul Didactic).

Profesorii Universitari, secundari şi primari, se vor aduna în curtea Liceului Naţional încolonându-se pe spaţiul între Piaţa Unirei şi Liceul Naţional. Nu vor intra în Piaţă până nu vor primi instrucţiuni dela unul din responsabilii meetingului: Sovied. Mazilu sau Iordăchescu.

Sindicatul Agricol, ţăranii, se vor aduna în faţa sediului Frontul Plugarilor, de unde vor pleca la ora 8,30 prin str. V. Conta şi se vor opri în str. Banu în spatele Sindicatului Corpului Didactic care se vor încolona pe str. Arcu în faţa Lic. Naţional.

Tineretul (studenţii, elevii, U.T.M. şi T.D.E.) se vor aduna în Piaţa Teatrului Naţional, de unde vor pleca la ora 8,30 pe Str. Mârzescu Negruzi, Săulescu şi se vor opri în faţa Pieţii Unirei. Intrarea în Piaţă se va face numai după ce vor primi instrucţiuni dela responzabilii meetingului.

Extinderea activităţii
Băncii funcţionarilor judecătoreşti din Iaşi

Magistraţii şi avocaţii publici au fost primiţi ca membri în Bancă

Miercuri 28 Aprilie la ora 12 a avut loc adunarea generală extraordinară a Băncii funcţionarilor judecătoreşti din Iaşi. A prezidat dl. grefier I. Andronic, preşedintele Băncii.

Luându-se în discuţie ordinea de zi, s'a hotărât cu majoritate de voturi, ca domnii magistraţi şi avocaţi publici să fie primiţi ca membri ai acestei Bănci, în aceleaşi condiţiuni ca şi slujbaşii judecătoreşti.

Au luat cuvântul d-nii: consilier Vasilovschi din partea magistraţilor, iar din partea funcţionarilor dl. prim grefier Andrei Ambrozie.

Prin decizia luată în adunarea generală extraordinară de Miercuri, ca magistraţii şi avocaţii publici să fie primiţi ca membri în Banca funcţionarilor judecătoreşti din Iaşi, instituţia aceasta şi-a extins simţitor activitatea; venind astfel în avantajul tuturor salariaţilor Ministerului de Justiţie din localitate.

Arestarea
unui spărgător

După îndelungate cercetări organele poliţiei locale au reuşit să dea de urma periculosului spărgător Nicu Periuţă din str. Şapte-oameni 49 şi să-l aresteze. Acesta este urmărit din anul 1947, când a săvârşit două îndrăzneţe spargeri în cartierul Nicolina.

Achetat de organele brigăzii judiciare, spărgătorul a declarat că prada rezultată din spargeri a plasat-o in Piaţa Halei şi cu banii realizaţi a plecat la Timişoara, unde a „muncit cinstit".

Cercetările continuă, deoarce se pare că spărgătorul este implicat într'un atac banditesc săvârşit acum câteva zile la marginea oraşului.

Propietar abuziv
trimis în judecată de Parchet

Parchetul Tribunalului Iaş a trimis în judecată la legea pentru reglementarea raportului între proprietari şi chiriaşi pe Rusu Mihai din Iaşi str. Mareşal Tito 7 (fost Lascar Catargi).

Acesta a stricat o sobă din odaia sa, vecină cu a chiriaşului său, reclamantul Alex. Mălairău pensionar c. f. r., izolând prin aceasta plita reclamantului, plită care nemai având burlanul pentru a trage fumul, nu mai poate funcţiona.

Astfel reclamantul este silit să-şi gătească mâncarea la vecini.

Prin aceste şicane, proprietarul învinuit, urmăreşte a sili pe reclamant să se mute din locuinţa sa.

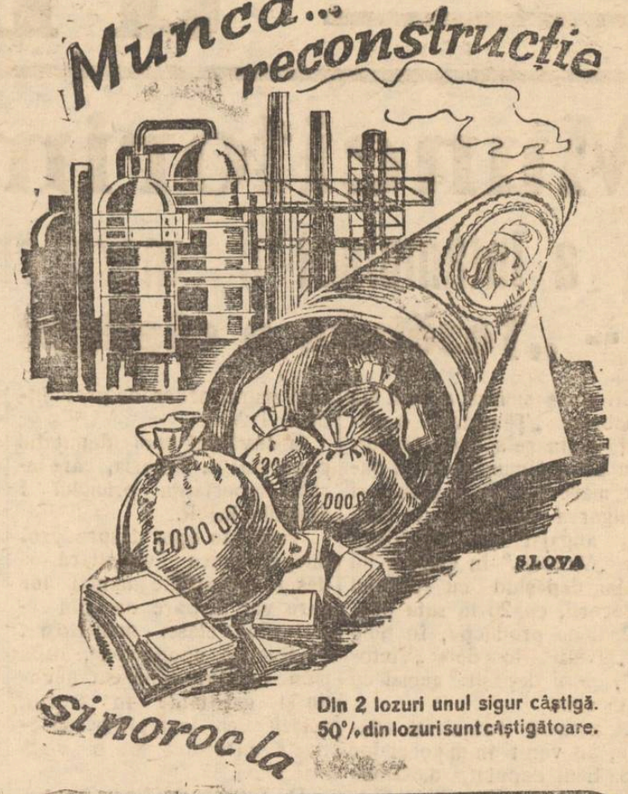

Sinoroc la

Din 2 lozuri unul sigur câştigă.
50% din lozuri sunt câştigătoare.

LOTERIA DE STAT

COMUNITATEA EVREILOR IAŞI
Secţia asistenţă

Se aduce la cunoştinţă tuturor celor care primesc ajutoare în îmbrăcăminte sau de orice fel, că este cu desăvârşire interzisă înstrăinarea, comercializarea acestor ajutoare.

Spre deosebire de trecut, de astă dată conducerea noastră posedă toate datele cu privire la cei asistaţi precum şi la numărul şi calitatea efectelor distribuite.

Astfel la orice control făcut de echipele noastre de verificare, abaterile vor fi sancţionate exemplar prin excluderea definitivă a celor vinovaţi, dela orice drept la asistenţă sub orice formă.

Comunitatea Evreilor Iaşi, secţia asistenţă

Adunarea generală
a Filialei A. R. L. U. S.

— Depunerea mandatului vechiului comitet. Raportul de activitate — Alegerea noului comitet. Planul activităţii viitoare

Miercuri 28 crt. la orele 5 d. a. a avut loc adunarea generală a Filialei A.R.L.U.S. în vederea alegerii unui nou comitet de conducere.

Dl. prof. C. Nicuţă, deputat de Iaşi în calitate de secretar al vechiului comitet, propune alcătuirea unui prezidium compus din d-nii Diaconescu (preşedinte), Gogu Vasilu şi Nicuţă.

Darea de seamă a vechiului comitet

După constituirea prezidiumului, dl. prof. C. Nicuţă face o dare de seamă asupra activităţii vechiului comitet, descompletat azi.

Raportul priveşte perioada 22 Iunie 1947 — 28 Aprilie 1948. Când vechiul comitet a preluat conducerea Filialei, nu exista constituit nici un resort, nici o secţie, localul era inutilizabil, iar din punct de vedere financiar Filiala avea o sumedenie de datorii.

La 31 Ianuarie 1947 erau organizate şi funcţionau 3 resoarte: resortul organizatoric, cultural şi administrativ-financiar; 8 secţii: universitară, învăţământ secundar, învăţământ primar, juridică, medici - farmacişti, ingineri, preoţi, militari.

Filiala are organizate două subfiliale la Tg. Frumos şi Podul-Iloaei.

In cadrul secţiei universitare funcţionau 8 cercuri: Litere şi Filosofie, Medicină, Ştiinţe, Drept. Belle Arte, Conservator, Agronomie şi Tehnic.

Din Septembrie până la 31 Decembrie 1947 au avut loc 62 manifestaţiuni culturale: 33 conferinţe documentare, 7 conferinţe de artă şi literatură, 7 şezători şi festivaluri, 15 referate pe cercuri.

Noui succese

Insuşindu-ne criticele ce ni s'au adus la conferinţa pe ţară, adică acordând importanţa cuvenită masselor muncitoreşti şi ţărăneşti şi deplasând centrul activităţii în cercuri am dobândit noui succese.

Astfel numărul membrilor a crescut dela 3562 câţi erau în Ianuarie la 7300, dacă facem abstracţie de elevi.

Filiala noastră distribuia lunar 100 numere din revista „Veac Nou". La Conferinţa şi-a luat angajamentul să distribue 300 numere lunar. In realitate noi am ajuns să distribuim 800 de numere lunar.

Noua structură organizatorică

Filiala are acum organizate două subfiliale şi 6 secţii.

Secţia întreprinderi numără 11 la sută din membrii Filialei, secţia instituţii 22 la sută, secţia universitară 10, 5 la sută, secţia militară 19 la sută, secţia învăţământ 32 la sută, secţia sătească 5 la sută.

Sunt azi organizate 281 cercuri.

Activitatea culturală

Dela 1 Februarie şi până astăzi s'au ţinut 161 conferenţe, s'au dat 34 festivaluri, s'au rulat 10 filme sovietice, s'a organizat o echipă artistică, patru biblioteci.

Numărul cărţilor dela biblioteca Filialei a fost mărit dela 1400—2000, iar numărul cititorilor a crescut la 2500.

S'au organizat două cercuri de studiu A.R.L.U.S., două expoziţii, s'au pregătit 22 conferenţiari, s'au amenajat 28 vitrine şi 230 colţuri A. R.L.U.S.

In numele muncitorilor arlusişti

vorbeşte ceferistul Gogu Vasiliu care după ce arata interesul şi dragostea pe care muncitorimea noastră o manifestă pentru cultura şi poporul sovietic face un călduros apel intelectualilor să vie să lumineze muncitorii.

„Vă primim cu cea mai mare dragoste şi dorim o cât mai strânsă colaborare cu dumnevoastră.

Alegerea noului comitet

D. asistent universitar Andronic arată apoi ca în conformitate cu statutul, preşedinţii şi secretarii secţiilor sunt membrii de drept ai noului comitet.

Membrii de drept în noul comitet al Filialei sunt deci d-nii:

Diaconescu, preşedintele secţiei Instituţii; Farm. dr. Ichim, secretar; Gogu Vasiliu, preşedintele secţiei Intreprindere; P. Popescu secretar; Prof. univ. Alexa, preşedintele secţiei Universitare; Studentul Tomuz, secretar; Inv. Pânzaru, preşedintele secţiei săteşti; D-na M. Staticiuc, secretara; G-ral Lucăsievici, preşedintele secţiei militare; Lt. col. Covrig, secretar; Insp. Oceanu, preşedintele secţiei învăţământului primar; Inv. Al. Ciobanu, secretar.

Sunt de asemeni membrii de drept preşedinţii şi secretarii subfilialelor, d-nii; pretor Iancu, Moscovici, Zingher F., Alexiuc C., Creţu, Luca Neagu, Ciubotaru V.

Se fac apoi propuneri pentru ceilalţi membrii din comitet. Propunerile sunt primite cu aplauze.

Noui membrii ai comitetului sunt: dr. Leon Balif, rectorul Universităţii, dr. ing. C. Partenie, rectorul Politechnicei, Niţă D., preşedintele Consiliului Sindical Judeţean, prof. C. Nicuţă, deputat de Iaşi, prof. Gr. Botez, inginer Antoci, director general CFR, A. Paluga, primarul Municipiului, D. Tcaciuc, inspector g-ral şcolar, Maria Răzleţ secretara U.F.D.R-ului.

Dăscălescu Mihai, profesor univ. Jean Livescu, decanul Facultăţii de Litere şi Filosofie şi preşedinte al Oficiului Universitar, prof. univ, V. Pavelcu, prof. univ. Vlad Gheorghiu, d-na Iliescu, resp. cultural a U.F.D.R-ului, avocat A. Alter dela C.D.E., Vlad Bejan dela F.D.T., prof. Dăscălescu Ioan şi Frost dela U. T. M.

OFER recompensă aceluia care ştie de o servietă uitată în trenul 6001 ce a plecat dela Bucureşti la Iaşi Marţi 20 Aprilie 1948 ora 5,55 cu actele pe numele de Schwartz-Ploeşti. A se adresa d-lui Meşelsohn s-dela Golia 12 Iaşi.

Sindicatul Funcţionarilor Particulari Iaşi

CONVOCARE

Toţi funcţionarii particulari din întreprindurile mici sunt înştiinţaţi pe această cale de a fi prezenţi Sâmbătă 1 Mai a. c. ora 7.30 dimineaţa în str. Lozonschi unde se vor încolona pentru a merge la locul meetingului.

COMITETUL

MACABI
vă invită la
SERATA DANSANTA
ce va avea loc
Duminică 2 Mai
- ora 9 seara -
în sala Asociaţiei
din str. Dobrogeanu Gherea 26 (fost Mârzescu)
Invitaţiile la sediul Asociaţiei

Citiţi „OPINIA"

Colectivul Teatrului Popular Idiş
va da
în sala »TALMUD THORA«
din str. Aron Vodă în zilele de;
Vineri 30, Sâmbătă 1 Mai, Duminică 2 Mai,
şi Luni 3 Mai 1948 orele 4 fix matineu
Cinci spectacole populare
în rolurile principale d-na
Şifra Goldenberg
Duminică 2 Mai spectacol special seara la ora 7
Biletele la casă Preţuri populare
Muzica B. SEGALL

MAGAZINUL DE STAT „CIOCANUL"
anunţă că a primit spre vânzare următoarele articole:
pluguri, fiare de plug, sape, articole sanitare (tuburi de fontă, ramificaţii, etc), cumpene de apă, scule mecanice, burghii spirale, metri de lemn, terezii şi cântare, foarfeci de vie, becuri electrice

TEATRUL MARIA FILOTI PREZINTĂ LA TEATRUL NAŢIONAL
MARŢI 11 MAI 1948 ORA 8 PRECIS
FROU-FROU
5 ACTE DE ALEX. KIRIŢESCU DUPĂ MEILHAC ŞI HALEVI cu:
MARIETTA DECULESCU, A. POP MARTIAN, FLORIN SCĂRLĂTESCU, DINA MIHALCEA, VIRGIL VASILESCU, C. BĂRBULESCU, SILVIA HODOŞ MARGA CHICOS, etc. Montarea din Capitala în costume de epocă
BILETELE LA AGENŢIA „BARASCH" LĂPUŞNEANU 20

Compania „BOEMA" din Bucureşti
Prezintă:
Joi 6 şi Vineri 7 Mai 1948. matineu şi seara
în sala TEATRULUI SIDOLI
MARELE SUCCES MUZICAL
DRAGOSTE-PE... PUNCTE
Comedie muzicală în 2 acte 6 tablouri de: Jack Fulga, E. Mirea, H. Mălineanu
Având în fruntea distribuţiei pe: Virginica Romanovscki, Nina Diaconescu H. Nicolaid, Gică Petrescu, Iordănescu Bruno cu întreg ansamblu şi montarea din Capitală
Jazul JOE REININGHER compus din 10 persoane
Biletele s'au pus în vânzare la agenţia teatrală „Barasch" str. Lăpuşneanu Nr. 20

ULTIMA ORA

Muncitorimea ieşană

a întâmpinat cu mare entuziasm ziua de 1 Mai

-- „Tesătura a câştigat drapelul producţiei --

Eri după amiază, a avut loc la fabrica „Ţesătura" o măreaţă adunare a muncitorilor. S'au adunat muncitorii în număr mare pentru a sărbători câştigarea întrecerii la care s'au angajat cu muncitorii dela „Victoria" în cinstea lui 1 Mai depăşind cu prilejul întrecerii, cu 26 la sută programul de producţie, în timp ce „rivalii" lor dela „Victoria", l-au depăşit numai cu 16 la sută.

La această entuziastă adunare, au venit în mijlocul lor d. S. Emil deputat, d. Grasu Ilie secretarul Consiliului Sindical Judeţean şi Ciutacu din partea Sindicatului Textil.

Primul ia cuvântul dl. I. Grasu, care vorbeşte despre semnificaţia zilei de 1 Mai în trecut şi ce va însemna ea deacum înainte pentru clasa muncitoare.

Incheie arătând cine sunt câştigătorii întrecerilor în producţie, din localitate.

D. deputat S. Emil vorbeşte despre importanţa victoriei în producţie a textiliştilor şi importanţa depăşirii programelor de producţie pentru binele tuturor celor ce muncesc în Republica Populară Română.

Imediat după aceasta un grup de muncitori evidenţiaţi în muncă, primesc din mâna d-lui Ciutacu preşedintele sindicatului textil, drapelul producţiei. Nu se poate descrie entuziasmul delirant care a cuprins în acea clipă întreaga sală.

Ultimul ia cuvântul d. Cazimir Alex. resp. comisiei de producţie care arată munca neobosită a celor dela Ţesătura, pentru a putea pune în funcţiune cele 700 războaie ale fabricii.

La atelierele CFR. Nicolina

...muncitorii şi funcţionarii s'au adunat să sărbătorească împlinirea programului de producţie. In sala frumos pavoazată, sute de muncitori au venit să asculte cuvântul unuia dintre cei aleşi de dânşii cuvântul d-lui deputat D. Zaharia.

Vorbeşte d. Işoveanu Gh. preşedintele consiliului de fabrică, care arată scopul adunării şi arată însemnătatea zilei muncitorilor de pretuindeui, 1 Mai.

la cuvântul apoi deputatul poporului d. Zaharia, care arată importanţa primului 1 Mai din R.P.R.

Vorbeşte apoi despre producţie, munca voluntară şi despre greutăţile muncii lor care vor dispare datorită eforturilor clasei muncitoare. — Fiindcă, spune d-sa, dacă muncitorii au cunoscut nevoile şi greutăţile în trecut, astăzi avem în faţă perspectivele viitorului la o viaţă mai bună.

D. Zaharia îşi încheie cuvântarea urând ceferiştilor spor la muncă, pentru binele întregii clase muncitoare, pentru întărirea şi propăşirea R. P. R.

La Sind. Metalo-Chimic

In cadrul unei şedinţe festive, s'a sărbătorit de către Sindicatul Metalo-Chimic la Consiliul Sindical Judeţean, ziua de 1 Mai, ziua muncii.

In cadrul şedinţei au vorbit d-nii H. Chimela preşedintele Sindicatului, d. Savin Nicolaide şi d. Aurel Paluga. S'au făcut evidenţieri în cadrul întrecerii în muncă în cinstea lui 1 Mai.

La fabrica „33 Auto" s'au evidenţiat: Voinea I., Şofran C. şi Crăşmaru Alex. La „23 August": Constantinescu M., Creţu I. şi David Z.

Intrecerea între „23 August" şi „33 Auto" a fost câştigată de „33 Auto".

La fabrica „Victoria"

Eri după amiază la orele 2 a avut loc la fabrica „Victoria" o şedinţă festivă pentru sărbătorirea zilei de 1 Mai.

Şedinţa a fost deschisă de preşedintele comitetului de fabrică, d. Juncu Gh.

D-na Anastasia Anastasescu deputat de Iaşi, lucrătoare la această fabrică, după ce a făcut un istoric al zilei de 1 Mai, a arătat condiţiile în care se sărbătoreşte această zi în RPR „Dacă noi — a spus d-sa în continuare ne bucurăm de toate drepturile în alte ţări, în Grecia în Spania — sângele fraţilor noştri curge din belşug".

Oratoarea a subliniat apoi că aceste drepturi au fost câştigate prin lupta neprecupeţită şi prin jertfele nenumărate ale muncitorimii conduse de partidul ei de avantgardă.

La Propunerea d-nei T. Holzman din partea U. F. D. R.-ului, s'a expediat o moţiune de prptest împotriva condamnării la moarte a d-nei Beate Kitkis.

Distribuirea premiilor la Textila Copou

La Textila-Copou, şedinţa a fost deschisă de d-l Ghidale Westier, responzabilul economic al comitetului de fabrică, care după ce arată importanţa zilei de 1 Mai precum şi realizările în muncă, dă cuvântul d-lui C. Iordăchescu, din partea Consiliului Sindical Judeţean. D-sa după ce face un istoric al sărbătoririi zilei de 1 Mai în ţară, străinătate şi la Iaşi, remarcă lupta eroică a popoarelor spaniol, grec şi chinez.

In continuare, d. Iordăchescu aduce elogii tuturor sindicatelor care s'au evidenţiat în munca de reconstrucţie a Iaşilor, după care se trece la înmânarea steagurilor de producţie secţiei III-a Ţesătorie care a câştigat întrecerea pe fabrică.

La sfârşit, se decernă premii, celor ce s'au evidenţiat în producţie.

Adunarea dela Universitate

Iaşul va fi declarat şantier naţional

Eri după amiază la orele 5 a avut loc o mare adunare la care a participat studenţii şi elevii în amfiteatrul No. 1 al Facultăţii de Drept

Adunarea a fost deschisă de studentul Vlad Bejan, care a dat cuvântul d-lui deputat profesor C. Nicuţă.

Vorbitorul, după ce a făcut un istoric al zilei de 1 Mai, a arătat condiţiile externe şi interne în care se desfăşoară anul acesta sărbătoarea muncii.

Pornind dela datele concrete, d-sa a trasat apoi sarcinele tineretului studios şi a anunţat că în anul viitor Iaşul va fi declarat şantier naţional.

LA 15 MAI

începe recrutarea tinerilor din contingentul 1949

Comunicatul M. A. N.

Ministerul Apărării Naţionale, aduce la cunoştinţa celor interesaţi că începând dela 15 Mai 1948, se va face recrutarea tinerilor din clasa 1949 (născuţi în anul 1927).

Tinerii cetăţeni români, născuţi în anul 1927, în afara Republicei Populare Române şi care au la data actuală domiciliul pe teritoriul ţirii, vor recruta la Cercul Teritorial pe raza căruia şiau stabilit domiciliul, chiar dacă nu sunt înscrişi în tabelele de recensământ.

Tinerii cari cu ocazia recrutării vor fi găsiţi bolnavi sau improprii de a presta serviciul militar sunt obligaţi să se prezinte la Cercurile Teritoriale respective spre a fi clasaţi definitiv de Comisia Medicală. Prezentarea acestor tineri la Comisia Medicală se face între 20 Iunie — 5 Iulie 1948.

Tinerii născuţi în alte judeţe pot recruta la Cercul Teritorial unde domiciliază în prezent, cu obligaţiunea însă ca la data încorporării să se preziute Cercului Teritorial unde sunt născuţi.

Tinerii care nu se vor prezenta la recrutare, vor suferi rigorile legii recrutării armatei.

Colegiul avocaţilor Iaşi

Toţi avocaţii sunt înştiinţaţi a se prezenta mâine 1 Mai a. c. la ora 7 dim. în faţa Palatului Administrativ, spre a se încolona în cadrul colegiului pentru defilare.

PIERDUT buletinul populaţie pe numele Leibovici Nehama din Iaşi str. C. A. Rosetti.

Il declar nul.

Omisiunile depe tabelele pensionarilor I. O. V. R.

Biroul I.O.V.R. din Iaşi aduce la cunoştinţa tuturor pensionari or I.O.V.R. că plata pensiilor se face la Administraţia Financiară numai acelor a căror nume se găseşte afişat în hall-ul acestei instituţii.

2. Faptul că o parte însemnată din cei care ar fi fost îndreptăţiţi să fie trecuţi pe tabelele celor ce trebuie să primească pensii nu au fost totuşi încadraţi, se datoreşte în mare măsură faptului căci n'au făcut declaraţii asupra averii ce posedă, declaraţii care trebuiau depuse între 5-9 Aprilie a.c.

3. Cei care au depus declaraţiile asupra stării materiale în termen, aare posedă avere şi care se socotesc nedreptăţiţi de faprul că n'au fost încadraţi în rândul pensionarilor I. O. V. R. pot face contestaţii la sediul Administraţiei Financiare.

4. Biroul I. O. V. R. mai aduce la cunoştinţa tuturor pensionarilor care socot că s'au făcut unele greşeli, unii pensionari strecurându-se în mod arbitrar pe tabelele pensionarilor că pentru remedierea acestor lucruri, ei pot depune declaraţii complecte şi exacte asupra acestor cazuri.

Informaţii

— **Numărul viitor al ziarului nostru apare Marţi 4 Mai, (a treia zi de Paşti), la orele obişnuite.**

— **TARIFELE LA TRAMVAI.— Preţul biletelor de tramvai la Iaşi a fost micşorat în felul următor:**

Dela 8 la 7 lei cursa scurtă.

Dela 10 la 8 lei cursa lungă.

Dela 12 la 10 lei trasbordarea.

— *NOILE TARIFE POSTALE — Francarea corespondenţei a fost ieftenită în felul următor, cu începere dela 5 Mai:*

Carta postală 6 lei în loc de 17,30.

Scrisoarea simplă, loco, 7 lei în loc. de 8.

Scrisoarea simplă interurbană 11 lei în loc de 12 lei.

— Termenul pentru depunerea declaraţiilor de impuneri fiscale şi termenul pentru depunerea fişelor de furnizori, s'au prelungit până la 15 Mai.

— BAILE COMUNALE FUNCŢIONEAZĂ ŞI MAINE. In afară de astăzi, Vineri între orele 2-6 după amiază, Baia Comunală va funcţiona şi mâine, Sâmbătă 1 Mai între orele 2-6 după amiază.

Succesul unui tânăr artist ieşan

Acum câteva luni a fost instituit de autorităţile din Zalău un concurs pentru ridicarea unui monument marelui luptător ardelean Simion Bărnuţiu.

La acest concurs la care au participat numeroşi sculptori români, a fost premiat pentru macheta sa tânărul sculptor ieşan E. Bârleanu căruia i s'a încredinţat comanda monumentului în valoare de 2,500.000 lei.

Tânărul sculptor ieşan a şi început lucrul în vederea executării comenzii.

Inaugurarea

marei fabrici de confecţii „Gherghiu-Dej"

BUCUREŞTI 30 (Agerpress) — Eri după amiază s'a inaugurat într'un cadru festiv, marea fabrică de confecţiuni dela Cotroceni «APACA».

La solemnitatea inaugurării au participat membrii Prezidiului R. P.R. şi membrii guvernului în frunte cu d. dr. Petru Groza, preşedintele Consiliului de Miniştri şi d. Gh. Gheorghiu-Dej, prim vice-preşedinte al Consiliului.

Urmează apoi la cuvânt brigadierul Pădu-raru Nicolae, comandantul brigăzilor de reconstrucţie care dă raport despre munca brigăzilor.

Are cuvântul apoi d-l prim vice-preşedinte al Consiliului de Miniştri Gh. Gheorghiu-Dej care dă citire listei evidenţiaţilor.

Din partea Comitetului Central al UTM-ului d. Petre Lungu remite comandantului brigăzilor depe şantierul APACA, steagul muncii şi al producţiei pentru toate brigăzile.

ORA 12

D. g-ral M. Lascăr

ministru adjunct la Apărarea Naţională

BUCUREŞTI 30 (Agerpres) — Prezidiul Marei Adunări Naţionale a Republicii Populare Române, a dat următorul decret:

Art. I.: Dl. general de armată Mihail Lascăr, se numeşte ministru adjunct la Ministerul Apărării Naţionale.

Art. II.: D. preşedinte al Consiliului de Miniştrii este însărcinat cu aducerea la îndeplinire a prezentului decret.

Un ministru adjunct la învăţământul public

BUCUREŞTI 30 (Agerpreă) — Printr'nn decret al Prezidiului Marei Adunări Naţionale a Republicei Populare Române, d. Mihail Roşianu a fost numit ministru adjunct la Ministerul Invăţământului Public.

Mari înaintări în armată

cu prilejul zilei de 1 Mai

BUCUREŞTI 30.— (Agerpres) Prezidiul Marei Adunări Naţionale a Republicei Populare Române a semnat un decret prin care o serie de ofiţeri superiori şi inferiori se înalţă în grad pe data de 1 Mai.

Lista completă a avansaţilor în grad, va apare în ziarul „Glasul Armatei".

INSEMNĂTATEA

ministerului silviculturi

BUCUREŞTI 30. (Agerpres — D-l Ion Vinţe ministrul Silviculturii, a făcut în cursul zilei de eri, declaraţii presei din Capitală, spunând între altele:

Crearea unui ministru al Silviculturii oglindeşte grija guvernului pentru bogăţia mare care este pădurea, Mica proprietate forestieră va fi asigurată. Sunt convins că orice încercare a profitorilor de eri, se va lovi de voinţa de a lupta pentru popor, a tuturor celor cu drag de popor şi ţară, din corpul silvic.

Sesiunea executivei internaţionale a studenţilor

BUCUREŞTI 30 (Agerpres) — La 7 Mai începe la Bucureşti cea de-a treia sesiune a Comitetului Executiv al Uniunii Internaţionale a Studenţilor.

„Studenţii în luptă pentru pace, libertate şi universitate democratică", formează principalul punct de pe ordinea de zi.

Vor participa la lucrările sesiunii, studenţi din U.R.S.S., Cehoslovacia, Polonia, Bulgaria, India, Indonesia, China, Mexico, Cuba, Spania Republicană, Australia, Egipt Italia, Franţa, U.S.A. şi Marea Britanie.

Saloanele Palatului de Justiţie
Duminecă 2 Mai (Prima zi de Paşti)
Balul Sindicatelor
Org. de Consiliul Jud. Sindical
Muzică - Bufet-Tombolă-Distracţii

De Paşti la SIDOLI
filmul care a căpătat
PREMIUL STALIN 1948
VIAŢA
IN
CITADELA
cu:
HUGO LAUR
LIA LAOTS şi
KILGAS GUNVER

BIBLIOTECA UNIVERSITĂȚII IAȘI

ANUL 40 Nr. 493

ABONAMENTE

Lei 450 : 3 luni
„ 5.000 Intreprinderi, autorități pe un an

Atelierele tipografice
IAȘI, Str. ȘTEFAN CEL MARE 50-52

4 Pagini 1 Lei

OPINIA

ZIAR POPULAR COTIDIAN

Joi 6 Mai 1948

Redacția și Administrația
IAȘI, STR. ȘTEFAN cel MARE Nr. 52

TELEFOANE:
Redacția. Nr. 1209
Administrația „ 2042
Serv. de noapte. „ 2088

Director C. R. GHIULEA

Activitatea provincială

Intr'un număr recent din „Libertatea", confratele Ion Călugăru subliniază condițiile noi în care se manifestă viața provincială.

Mai înainte, provincia era cufundată într'o monotonie funerară, în neștiință în înapoere economică și edilitară.

Astăzi: „țara cea de dincolo de centura Capitalei este cuprinsă de frământare, prinsă în circuitul nou de „muncă"... observă d. Călugăru. Provincia a devenit un vast șantier creator de valori materiale și morale.

Cauza acestei fundamentale și repezi schimbări e înțelesul nou ce se dă muncii și felul cum ea este organizată.

Un impuls puternic de viață a scuturat zgura indolenței și a scepticismului din sufletul provincialilor. Ei s'au pătruns de rolul lor în colțul de trai ce li este hărăzit; s'au pătruns de datoria ce-o au de a întreține, a complecta, a transforma avutul local, spre a contribui la înzestrarea mare a patriei.

Vechiul cântec al „ajutorului de la centru", care ascundea îndărătul lui neîncredere, lenevie, lipsă de inspirație și de inițiativă, e spulberat de voința nouă de acțiune și de conștiința LR.

(Continuare în pag. 2-a)

Intreaga populație a Iașilor

a sărbătorit cu un entuziasm deosebit primul 1 Mai

în Republica Populară Română

Aspecte. Meetingul din Piața Unirii. Cuvântul Excelenței Sale I. Niculi. Defilarea

Orașul își-a îmbrăcat haina festivă. Cu drapelele roșii muncitorești au fost împodobite instituțiile, fabricile, străzile. Oamenii muncii au întâmpinat primul 1 Mai în R. P. R. cu mari succese în câmpul producției, cu noui succese politice, sociale. Diagramele instalate în fața fabricelor arătau aceste victorii, cari deschid drumul eliberării definitive a poporului muncitor din țara noastră. Lozincile lansate de P.M.R. erau înscrise cu litere de foc și instalate în fața întreprinderilor, a instituțiilor, la întretăieri de străzi. Portretele dascălilor socialismului, făuritorilor teoriei și tacticei proletare, portretele conducătorilor Partidului Muncitoresc, al fruntașilor, sindicaliști, înconfurate de ghirlande de brad peste tot. E dovadă cea mai bună că muncitorimea noastră este hotărîtă să întărească lupta Federației Mondiale Sindicale și sub conducerea partidului ei de avantgardă, călăuzită în acțiunile ei de ideologie marxistă-leninistă să pue bazele unei Românii, în care orice urmă a exploatării omului de către om să dispară.

D. I. NICULI
Vicepreședinte al Prezidiului R. P. R.

Dela un capăt la celălalt, orașul și-a schimbat înfățișarea. Niciodată Universitatea, Biblioteca centrală, n'a fost împodobite cu potretele dascălilor proletariatului. De astă dată oamenii științii, ai literilor și ai artei își dau seama că ei trebue să fie stegarii ideologiei cele mai înaintate, luminătorii masselor largi populare.

Da, alături de muncitorii manuali sunt toți truditorii cinstiți ai laboratoarelor, ai bibliotecilor, ai catedrilor.

Un singur tot

Și în ziua aceasta când puhoiu de oameni a început să curgă din toate părțile spre noua Piață a Unirii, alături de bravele textiliste dela Țesătura și Victoria, alături de ceferiștii păstrători și continuatori ai tradiției de luptă a lui Ilie Pintilie, au venit învățători, profesori secundari și universitari, medici, artiști, ziariști. Au venit oameni care până acum nu scoborîseră nici odată în mulțime, fiindcă și-au dat seama că pacea necesară studiului și creației lor nu poate fi apărată decât prin unitatea și lupta lor comună.

Muncitorii, cărturarii, funcționarii, tineretul nostru nou, tineretul brigăzilor de muncă voluntară aveau fețele luminate de un zâmbet de fericire și cântau:

Sculați nu-i nici o mântuire
In regi, ciocoi și a lor lachei
Unire, muncitori, unire
Și lumea va scăpa de ei

Da, muncitorimea noastră poporul nostru s'a sculat

(Continuare în pag. 4-a)

Bugetul județului Iași

aprobat de dl. Ministru Teohari Georgescu

Bugetul județului Iași prezentat de dl. prefect Const. Bordeianu a fost aprobat de d. Ministru Teohari Georgescu.

Bugetul însumează la venituri și cheltueli suma de 23.850.000 lei.

In afară de veniturile proprii ale județului, d. Ministru a mai aprobat o subvenție de 11.000000 lei pentru echilibrare.

1.500.000 lei pentru întreținerea școlilor.

1.200.000 lei pentru întreținerea instanțelor judecătorești.

1.000.000 lei pentru echilibrarea bugetelor comunelor rurale.

1.000.000 lei pentru diverse investiții.

Pe valea Prahovei

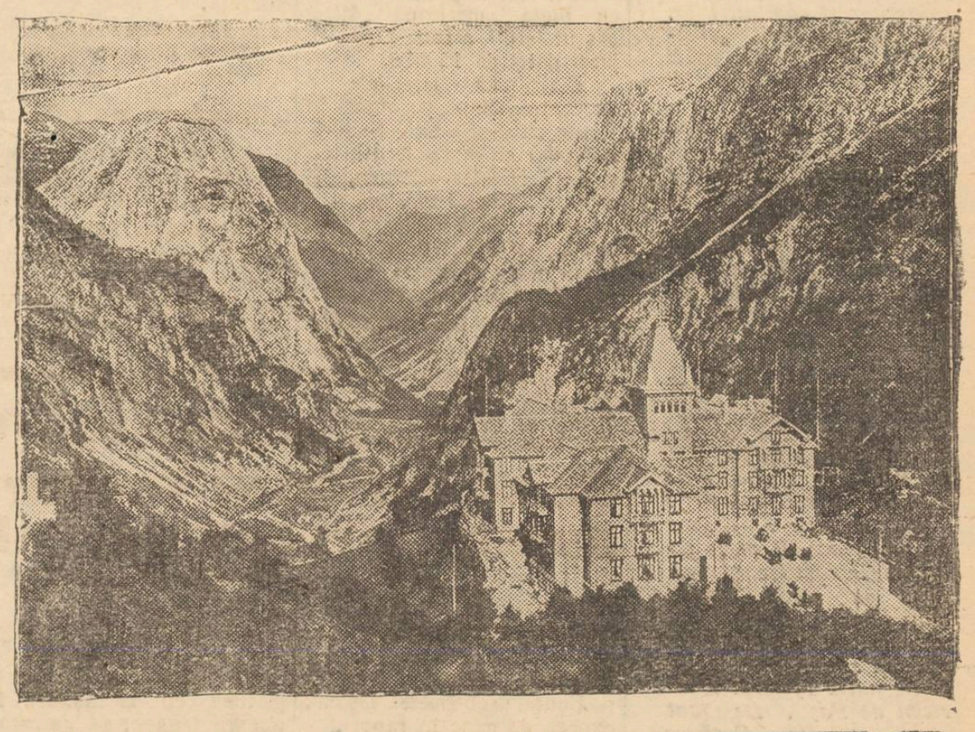

20 milioane lei acordate

de dl. ministru Teohari Georgescu pentru refacerea șoselelor și a școlilor din jud. Iași

Demersurile făcute de dl. prefect Const. Bordeianu.

Am relatat la timp că dl. ministru de interne Teohari Georgescu, care a vizitat de curând județul nostru, s'a informat direct de pe teren de greutățile și nevoile orașului și ale satelor din județul Iași. Cu acest prilej d-sa a promis întregul sprijin pentru refacerea drumurilor, a satelor distruse și a școlilor năruite în cursul războiului. Și dl. Teohari Georgescu s'a ținut de cuvânt. Astfel, cu ocazia prezentării bugetului județului pentru noul exercițiu financiar, d-sa a arătat o largă solicitudine pentru nevoile locale.

Declarațiile d-lui prefect Bordeianu

Intr'o convorbire pe care am avut-o cu dl. C. Bordeianu, prefectul județului Iași, d-sa ne-a adus la cunoștință importantele sume pe care dl. ministru le-a alocat județului Iași pe care-l vrea cât mai repede refăcut.

„Cu prilejul vizitei pe care dl. Ministru Teohari Georgescu a făcut-o recent în orașul și județul nostru, în cadrul unei conferințe, i-am prezentat un raport detailat, cu date și cifre, asupra situației în care se găsește astăzi județul Iași.

Am arătat distrugerile ce le-a suferit județul nostru în urma războiului hitlerist am enumerat înfăptuirile de până acum și am semnalat nevoile ce trebuesc împlinite.

Dl. Ministru a ascultat cu toată luarea aminte expunerea făcută, cerându-mi ca, odată cu prezentarea bugetului, să-i înaintez și un raport scris în legătură cu lipsurile care reclamă o urgentă soluționare.

Înțelegere din partea miniștrilor poporului

„Intr'adevăr, zilele acestea, continuă d. Bordeianu, prezentându-mă la București, pentru aprobarea bugetului însoțit de d. C. Vasiliu, șeful serviciului financiar al Prefecturii de Județ, d. Minist. T. Georgescu a arătat cea mai largă înțelegere pentru Iași, aprobând fonduri masive peste buget, în vederea refacerii drumurilor județene, repara-

(Continuare în pag. 2-a)

„Timeo Danaos.."

In timp ce „prea generoasa" Americă îi întinde Italiei o mână milosă încărcată cu dolari, gata să ofere și acelora care primesc dar *și acelora care au dorește acest ajutor*, — (toată lumea o știe, și ziarul nostru a publicat la vreme fotografii elocvente că alegerile din Italia s'au desfășurat sub presiunea vaselor militare ancorate în porturile italiene) — o telegramă sosită din Roma ne informează că „mii de muncitori și țărani au aderat în ultimele zile în întreaga Italie la partidul comunist. Partidul se întărește și la Roma, la Palermo, la Livorno, la Piombino, la Milano și la Torino". Cât de semnificative sunt, aceste lucruri! Partidul comunist italian, luptă tocmai împotriva planului Marshall, împotriva celor care amenință independența Italiei. Poporul italian, strângând rândurile în jurul partidului comunist dovedește că este conștient și înțelege ce se ascunde în spatele faimosului plan de redrespre a Europei.

Și totuși, prin alegeri măsluite, prin amenințări, prin șantaj și afurisenii bisericești (pronunțate nu de Biserică, ci de conducătorii ei prea amestecați în afacerile pământești, de clericii care s'au îndepărtat de principiile creștine și sunt uneltele capitalismului). Se încearcă a se oferi *cu forța* acest ajutor al „nobililor" bancheri de peste ocean.

Oare cine are de profitat mai mult de pe urma acestei largheți: acel care refuză, sau acel care oferă cu forța armelor și a tunurilor? Dolarii americani nu sunt decât unditele cu ajutorul cărora popoarele europene tre-

R. NAUMESCU

(Continuare în pag. 2-a)

LA IAȘI

Vaste lucrări urbanistice și edilitare

programate pentru actuala campanie de muncă

Lucrări de drumuri, poduri, asanare, întreținere

Serviciul Tehnic al Primăriei Iași a întocmit un vast program de lucrări edilitare în orașul nostru. Din prevederile bugetare se vor executa: lucrări de întreținere și anume: repararea stricăciunilor la pavajele de granit, asfalt, bolovani de râu și macadam, la carosabile și trotuare pe diferite străzi, unde s'au produs stricăciuni din cauza circulației. Apoi pavarea cu bolovani de râu și executarea de trotuare din dalc de piatră în strada 16 Februarie (Atelierelor); înfrumusețarea Pieții Eroului Sovietic prin îmbrăcarea cu macadam la carosabil și trotuare și așezarea bordurilor, executarea trotuarelor din piatră brută pe fundație de nisip, la diverse străzi dela periferia orașului; consolidarea taluzurilor dela diguri la lazul Ciric; refacerea pavajului de bolovani la partea carosabilă în strada Albinelor (cartierul Crucii) refacerea îmbrăcămintei de macadam în strada Plăcerilor; macadamizarea și refacerea trotuarelor din piatră brută în strada Oancea. Sunt deasemeni prevăzute repararea de poduri și podețe ca podul de piatră pe pârâul Nicolina, repararea de podețe de lemn în diferite puncte ale orașului.

Prin contribuția muncii voluntare

și din prevederi bugetare se va executa: amenajarea Pieții din cartierul Frumoasa; macadamizarea aleei principale a Cimitirului Sf. Vasile, străzile Izvor, Decebal, Bularga, Carpați, Malu, Barbu Lăutaru, Crucii, Gîrlei Muzicii și Piața Unirii vor fi îmbrăcate cu moluz scos dela dărâmarea clădirilor distruse.

Lucrări de asanare

Cât privește lucrările de asanare, ele se vor executa deasemeni prin munca voluntară. Așa, se

(Continuare în pag. 2-a)

Domnul Ministru
TEOHARI GEORGESCU

Un nou lot de copii revin în județul Iași

Zilele acestea au mai sosit în localitate un număr de 30 copii din Sighișoara și 15 din Satu-Mare, copii ce au fost trimiși de CARS din Moldova în regiunile excedentare, în timpul anilor secetoși.

Mai sunt așteptați să sosească la Iași în cursul săptămânei acesteia încă 600—700 copii.

Pe marginea unei telegrame

O telegramă Telpress comunică că muncitorii americani organizați în sindicate au trimis o telegramă muncitorilor italieni în care îi felicită pentru succesul obținut în alegeri de Frontul Democrat Popular.

In această telegramă, trimisă în preajma zilei de 1 Mai, muncitorii americani subliniază că rezultatele obținute de Frontul Democrat Popular, dat fiind condițiile în care s'au desfășurat alegerile, constitue o grea lovitură pentru imperialismul american și pentru atâțătorii la noi războaie care tronează în Walt-Stret.

Această telegramă are o înaltă semnificație. Ea probează că unitatea internațională a proletariatului nu este o lozincă, ci o realitate. Demonstrează că încercările de a sparge această unitate cu ajutorul socialiștilor de dreapta a eșuat și că pacea are apărători dârzi chiar în

I. L.

(Continuare în pag. 3-a)

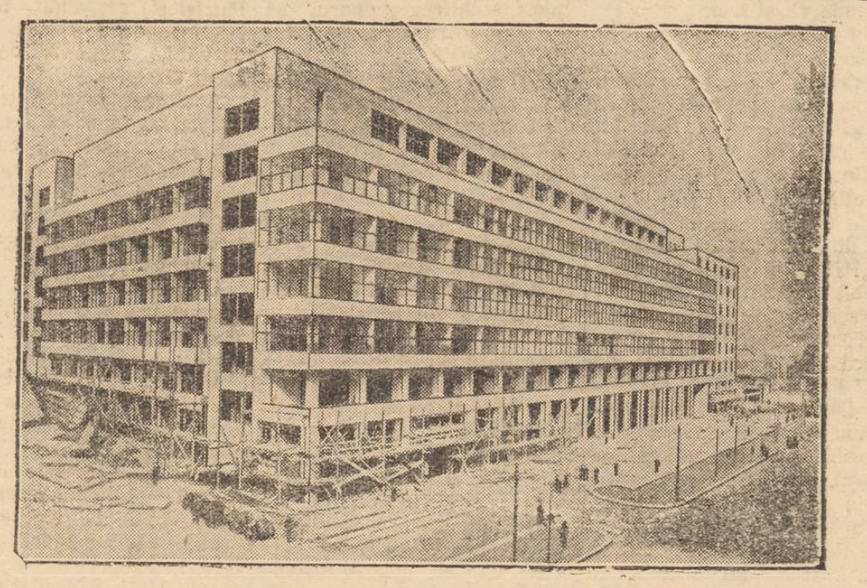

Vedere din Praga

Reflexii...

Considerații pascale

Iată că a trecut și Paștele. Cu belșug cu cozonaci, cu ouă roșii. In timp ce în țara noastră sărbătorile s'au scurs sub semnul belșugului, nu trebue să uităm suferințele atâtor popoare la discreția imperialiștilor și capitaliștilor.

In timp ce unii „ciocneau" ouă, în alte părți se „ciocneau" oameni în lupte de stradă.

Și dacă ouăle au fost apreciate în acest an, numai... „Oul lui Columb" a mirosit cam urât clocit de planul Marshall.

Americanii caută să momească noi țări în ghiarele planului lor. Noi nu putea să le spunem de Paști decât vai de.. cozonacul lor.

Zădarnic încearcă însă mister Bevin, Bidault et Co cu toate ouăle lor de șocolată să cheme noi țări în Benelux. Vorba aia: „Cine-i Paște îi cunoaște"!

La cozonacul reacționar au luat parte cu mare folos imperialiștii care l-au făcut să crească, fiind știut faptul că ei sunt astăzi pe... „drojdie"!

Și în zădar au așteptat țările naive ajutorul american de Paști. De fapt el va sosi la.. Paștelor cailor. Până atunci americanii le vor șopti: „Paște murgule iarbă verde"!

Neispitiți de șocolate străină, românii au mâncat făina lor albă în țara prosperă sub semnul zilei muncii.

Și cum de Paști se obișnuește o înoire, anul acesta țara noastră a căpătat cea mai frumoasă haină, haina Republicei Populare.

PUNCTE

Cărți noi

Au apărut: Ion Călugăru: „Am dat ordin să tragă" un reportaj plin de un dureros realism, Ilya Ehrenburg: „Leul de piatră" o comedie care ridiculizează moravurile politice americane, Bernhard Shaw: „Cezar și Cleopatra".

Premiera

Teatrului Poporului din Iași cu piesa americană „M'am născut ieri" a fost fixată în jurul datei de 15 Mai.

Distribuția cuprinde o excelentă echipă de actori în frunte cu d-nele Gina Sandri-Bulandra și Aurora Ardeleanu și d-nii Niculescu-Brună, C. Duca, C. Cristel etc. etc.

Regia d-lui Negry va întregi acest spectacol excepțional menit să ridice prestigiul Teatrului Poporului.

„Viața în citadelă"

se numește un excepțional film sovietic care rulează săptămâna aceasta la Iași. Filmul distins cu premiul Stalin pe anul 1948, a fost turnat după piesa scriitorului popular din Estonia Sovietică, August Iacobsohn.

In regia lui E. Rapaport filmul tratează interesanta problemă a participării omului de știință la viața socială.

Interpretarea are în frunte pe Hugo Laur, Anno Talvi, Lia Leats etc.. etc..

„Dragoste pe puncte"

este excepționala comedie muzicală care va poposi Joi și Vineri în orașul nostru în cadrul unui turneu.

In fruntea unei distribuții alese se află neîntrecutul H. Nicolaide, Gică Petrescu, Virginica Romanovski, Nina Diaconescu, etc.

„Frou-Frou"

este un alt turneu de calitate care va vizita în curând Iașul în interpretarea lui A. Pop Marițan și a d-nei Marieta Deculescu.

Cartea Rusă

va publica opera integrală a lui Anton Cehov. Primul volum conținând piesele „Unchiul Vania", „Pescărușul", „Ivanov" și „Livada cu vișini" au fost lansate pe piață.

Tot la „Cartea Rusă" a fost pus sub tipar ultimul volum din ciclul amintirilor lui Gorki „Universitățile mele" și „Țara diavolului galben" o violentă satiră la adresa imperialismului american pe care Gorki a scris-o înaintea primului război mondial.

20 milioane lei acordate
de dl. ministru Teohari Georgescu pentru refacerea șoselelor din Iași

(Urmare din pag. I-a)

rea școlilor, etc.

Un sprijin prețios l-am găsit și la d. Ministru adjunct Stelian Tănăsescu care a susținut problemele Iașului, expuse de mine în raport.

Ce șosele vor fi refăcute.

Rezultatul demersului făcut a întrecut așteptările.

Astfel, d. Ministru T. Georgescu a aprobat un fond de 10.000.000 lei pentru refacerea drumurilor județene.

Cu acești bani se va reface Șos. Iași-Voinești-Țibana, ce face legătura cu Vasluiul.

Deasemeni, Șos. Țiganași-Borșa-Vlădeni-Hălciu-Șipote, drum care face legătura cu Botoșanii. Pe aceste trasee, se va reface terasamentul, podurile și podețele.

Redarea în circulație normală a acestor șosele, are o importanță deosebită pentru viața economică a Iașului."

In primul rând, se scurtează drumurile care duc spre județele învecinate și apoi ușurează și valorifică circulația produselor țărănești dintre sat și oraș.

Se vine în felul acesta în sprijinul populației rurale.

55 școli vor fi puse în stare de funcțiune

Un alt fond de 10 mil. lei, d. Ministru i-a alocat pentru punerea în stare de funcțiune a celor 55 școli din județul nostru, distruse de război.

Toate lucrările vor începe imediat după 5 Mai, când fondurile urmează să fie primite dela Ministerul de Interne, a încheiat d. prefect Const. Bordeianu interesantele declarații.

Noui perspective de prosperitate și progres

După cum reese din declarațiile făcute, stăruințele d-lui prefect C. Bordeianu au întâmpinat o largă înțelegere din partea forurilor diriguitoare a Ministerului afacerilor interne. Este încă o dovadă că miniștrii nu sunt astăzi decât reprezentanții poporului, că ei stau alături de popor și servesc interesele acelora care i-au pus să cârmuiască.

Dat fiind și acest nou și masiv sprijin acordat de guvern Iașului, orașului și județului nostru i se deschid mari perspective de prosperitate și progres, prin ștergerea ultimelor urme lăsate de războiul fascist și prin executarea unor mari lucrări de interes obștesc.

Vaste lucrări
urbanistice și edilitare la Iași

(Urmare din pag. I-a)

vor dărâma clădiri distruse și se vor asana terenurile pe str. Gh. Dimitrov (fost Brătianu) Filimon Sârbu, Cuza Vodă Lăpușneanu, Ștefan cel Mare, Dr. Ghelerter.

Lucrări de construcții

Vor fi refăcute: școala primară „Petru Poni", Abatorul Comunal, măcelăriile din piața Sf. Spiridon, reparația Băii Comunale, a Atelierelor Comunale: a școlii primare „Tudor Vladimirescu", a depozitului Bucșinescu, a Grajdurilor Comunale. Deasemeni se vor desăvârși lucrări de întreținere la 23 școli primare.

*

Dacă fondurile de investiții vor permite, se vor mai executa lucrări de refacere în străzile Ing. Scutaru, Vovidenie, stradela și strada Bărboi str. Dr. Ghelerter, piața Halei, Râpa Galbenă.

*

Valoarea totală a lucrărilor se cifrează la 38,930.169 lei; din care suma de 5.661.250 lei va fi realizată (așa s'a prevăzut) din contribuția cetățenilor și munca voluntară.

DOCTOR
S. A. DAVID
Boli Interne și de
COPII, BOLI DE FEMEI
Venerice, Sifilis
Blenoragia vindecă radical în 9 ore. (penicilină)
Iași. Str. Costache Negri 3
(colț Elena Doamna)
Cons. 8—12 dim. și 2—9 seara

„Timeo Danaos.."

(Urmare din pag. I-a)

bue să fie aduse în mâna aceluiași vânător care le întrebuințează spre înrobirea sa; capitalismul. Poporul italian știe acest lucru și deaceea nu înțelege să-și jertfească independența, și viitorul economiei sale pentru a umple casele de bani din Wall Stret, pentru a oferi toate bogățiile solului italian întinse pe tipsie imperialiștilor americani. Căci prin ajutorul transoceanic nu se vine în mod veritabil în sprijinul poporului italian, ci i se paralizează activitatea industrială și comercială, i se stragulează producția, i se îngreunează viața.

Dovezile mizeriei sunt deja evidente, greve, manifestații, lipsurile alimentare din Italia sunt din zi în zi mai accentuate. Partidul comunist italian are în același timp o popularitate tot mai mare. Este răspunsul poporului italian, este voința urmașilor acelora dela care ne-a rămas dictonul: *Timeo Danaos et dona ferentes*" (Mă tem de Danai, chiar când mi-aduc daruri).

Viața artistică și culturală în U. R. S. S.

Primul congres al compozitorilor sovietici

In ziua de 25 Aprilie a. c. s'au terminat lucrările primului congres al compozitorilor sovietici, eveniment de o deosebită importanță pentru desvoltarea muzicii sovietice.

Un număr de 500 de delegați — compozitori și muzicieni — din toate părțile țării, au venit la Moscova, pentru ca împreună să discute cele mai importante probleme referitoare la muzica sovietică. Pe primul plan al discuțiunilor s'a aflat problema democratizării artei muzicale și lupta împotriva „inovațiilor" aparente.

Congresul s'a declarat pentru tendința progresistă, sănătoasă în desvoltarea muzicii sovietice, tendință, care, precum a arătat A. A. Jdanov se bazează pe „recunoașterea rolului imens al moștenirii clasice, și în special al tradițiilor școalei muzicale rusești, pe îmbinarea unei ideologii profunde și a unui conținut bogat, pe o legătură strânsă și organică cu poporul, cu creațiile lui muzicale, combinată cu o înaltă măiestrie profesională".

Congresul compozitorilor sovietici a condamnat teoria dăunătoare și anti-populară care susține că creațiile muzicale „superioare" sunt inaccesibile masselor largi ale auditorilor.

Sarcina congresului a fost de a orienta pe compozitorii sovietici spre o tematică legată de aspectele noului om sovietic, spre lupta pentru îmbinarea armonică a tuturor elementelor muzicale, pentru desvoltarea simfonismului pentru renașterea principiilor polifoniei populare, pentru întoarcerea spre genurile democratice ale muzicii sovietice și pentru îmbogățirea lor.

In ce privește cântecul popular el a fost recunoscut ca un minunat izvor de inspirație al artei muzicale.

S'a acordat deasemenea o atenție deosebită operei, acestei forme sintetice a artei muzicale „care îmbină succesele tuturor genurilor principale ale artei muzicale și vocale..." (Jdanov).

Alte sarcini ale congresului au fost: analizarea creațiilor muzicale în republicile unionale și autonome și reorganizarea activității Asociației compozitorilor sovietici. Deasemenea s'a desbătut în cadrul congresului proiectul noului statut al Asociației compozitorilor sovietici cuprizând formularea platformei ideologică a muzicii sovietice, revizuirea presei muzicale și înainte de toate a activității revistei „Muzica sovietică". S'a discutat și despre nevoile unei mari mișcări muzicale. despre editarea în tiraje mari a celor mai bune opere muzicale sovietice, despre sporirea numărului revistelor muzicale și în special a acelora pentru colectivele de amatori. Pe lângă secretariatul Asociației se vor înființa comisii care se vor ocupa de toate aceste probleme.

Activitatea provincială

(Urmare din pag. I-a)

potențialului creator care există, trebue să existe, în fiece cuib de așezare omenească.

Noi ieșenii avem în față pilda celor ce le-am putut realiza, în ultimele luni, prin puterile noastre proprii.

Cu pasivitatea de odinioară și cu obiceiul așteptării „ajutorului de la centru" am fi viețuit mai departe între ruine, amenințați de o totală prăbușire materială și morală. Ne-a înviorat însă noul spirit al orânduirii sociale și am izbutit să punem temelii sănătoase refacerii târgului.

Continuând pe drumul pornit, vom duce neîndoios la bun sfârșit opera pe care suntem datori s'o înfăptuim prin întrebuințarea rațională și devotată a puterilor unui colectiv de 100.000 oameni din acest centru al marilor tradiții românești.

Pilde similare găsim, mai în mic, și la unele instituții ieșene. Astfel filiala A. R. L. U. S. a lănțezit doi ani de zile, invocând mereu lipsa de fonduri și cerând la centru. Dar în cele din urmă, s'au încordat energiile locale și s'a pornit la treabă serioasă. Fără nici un ajutor, numai cu contribuția locală, s'a extins activitatea, s'au creat cercuri, s'au organizat numeroase manifestări culturale și artistice, s'au înființat biblioteci, s'a triplat numărul membrilor, s'a putut face față tuturor cheltuielilor și a mai rămas un însemnat sold bugetar.

Iată încă o dovadă că se pot obține realizări remarcabile numai prin forțe proprii, dacă izgonim din suflet negativismul bolnăvicios, înlocuindu-l cu încrederea în sine și cu voința de acțiune.

Provincia trebue să activeze, să creeze și să propășească prin ea însăși. Niciodată provincia n'a fost o creație a Centrului, ci tocmai Centrele s'au format din seva provincială.

Stimulați de spiritul nou care animă astăzi țara, să desfășurăm o rodnică activitate provincială, dând o prețioasă contribuție a specificului local la realizările generale ale țării.

Alegerea biroului A.R.L.U.S

Cu prilejul adunării generale dela ARLUS s'a ales un birou compus din: Ing. dr. Partenie C., rectorul Politehnicei, președinte, Gogu Vasiliu, prim vice președinte, prof. C. Nicuță, vice-președinte secund, Dăscălescu M., secretar general, prof. Vlad Gheorghiu secretar organizatoric, prof. Gr. Botez, secretar financiar, prof. Ocneanu I., secretar cultural, prof. I. Dăscălescu, responsabilul secției de studii și documentare.

Planul activității până la 1 August

D. M. Dăscălescu dă apoi citire planului de muncă până la 1 August.

Protestul Filialei Iași ARLUS împotriva condamnării d-nei Kitsikis

La propunerea d-lui prof C. Nicuță, deputat de Iași adunarea generală expediază o telegramă de protest împotriva condamnării la moarte a d-nei Beate Kitsikis, soția cunoscutului savant elen, președintele asociației eleno-sovietice, de către guvernul monarho fascist.

Măsuri pentru epurarea bibliotecilor

Se pune în vedere tuturor librăriilor, anticăriilor, bibliotecilor publice (de stat sau particulare), că au datoria de a proceda de urgență, acolo unde aceasta operație nu s'a făcut, — la epurarea bibliotecilor.

In acest scop se vor folosi de broșura Ministerului Informațiilor, precum și de listele publicate în Monitorul Oficial Nr. 10 din 25 | 3, 142 din 26 | 5, 169 din 26 | 7, 185 din 1 | 8, 218 din 23 | 9, 240 din 17 | 10, toate din 1947, și cele din 5 și 9 | 2 1948.

Toate librăriile și anticăriile din orașul și județul Iași vor trimite listele stocului de cărți pe care-l au în depozit până la data de 5 Mai a. c. Celor ce nu vor trimite listele de stocuri li se vor confisca depozitul de cărți.

Toate bibliotecile publice (de stat sau particulare) vor înainta până la data de 10 Mai catalogul bibliotecii spre verificare precum și procesul verbal de epurare a bibliotecii.

Cei ce nu se vor conforma celor de mai sus, vor suferi sancțiunile legii 105 | 945.

DOCTOR
M. Mătăsaru
- Medic primar de spital -
Specialist
BOLI DE PLĂMÂNI ȘI DE INIMĂ
Cons. 3-6
Str. Ștefan cel Mare 8 bis

I. UȘERENCO

Armata sovietică — o armată de patrioți

Acum trei ani au amuțit tunurile pe câmpiile Europei. Loviturile puternice, distrugătoare ale Armatei Sovietice au pus în genunchi Germania hitleristă. Regimul fascist s'a prăbușit. Forțele armate ale țării socialiste nu l-au izgonit numai pe dușmanul puternic și perfid din propriul lor teritoriu, ci au și redat libertatea țărilor subjugate ale Europei. Toți acei cari nu sunt orbiți de ura de clasă împotriva U. R. S. S. au recunoscut și recunosc marele merit al poporului sovietic în fața istoriei omenirii.

Niciodată nu se va șterge din memoria popoarelor ziua de 9 Mai 1945. Omenirea iubitoare de libertate sărbătorește pentru a treia oară această dată istorică. Dar încă și acum mai există multe persoane în diferite țări cari nu pot, totuși, înțelege isvoarele puterei Uniunii Sovietice, isvoarele acelei „minuni" care s'a întâmplat la Răsărit în anii celui de al doilea război mondial. Care sunt, deci, forțele motrice care l-au inspirat pe ostașul sovietic la luptă pe viață și pe moarte împotriva dușmanilor Patriei sale?

Una din ele este neîndoielnic spiritul devotament față de Patria socialistă, înflăcăratul patriotism sovietic. Patriotismul i-a dus înainte pe soldații și marinarii, sergenții și ofițerii, generalii și mareșalii sovietici. El i-a inspirat la lupta crâncenă și victorioasă.

„Am înțeles sensul vieții — a însemnat în ajunul unei lupte Boris Gubanov, un tânăr soldat sovietic care a luat parte în 1943 la forțarea Niprului—el este adânc și simplu. A trăi știind să te consacri cauzei comune.. Noi știm ce avem de apărat—Rusia, Patria". Milioane de cetățeni sovietici săvârșeau cu abnegație fapte de vitejie în numele salvării Patriei, apărând onoarea și independența ei. Patriotismul a stârnit un eroism de masă, neînfricoșare în luptă, disprețul morții.

Va fi deajuns să ne amintim isprava eroică a celor 28 ostași din divizia de gardă a generalului Panfilov care a angajat o luptă, pe căile de acces ale Moscovei împotrivă a 50 tancuri germane; pe soldatul Matrosov care a acoperit cu corpul lui ambrazura unui blindaj german, pentru a da posibilitatea unității sale se înainteze; pe eroii marinari roși cari în zilele apărării Sevastopolului s'au aruncat cu legături de granate sub roțile tancurilor germane și care au pierit dar au nimicit mașinele dușmane blindate; tânăra Zoia Kosmodemianski care a suportat torturi neomenești, și-a jertfit viața pentru Patrie, dar n'a spus nemților nici un cuvânt despre operațiile partizanilor din împrejurimile Moscovei și locul unde se află ei.

Mii de Eroi ai Uniunii Sovietice, milioane de ostași decorați cu ordine și medalii pentru remarcabile merite în fața Patriei — iată patrioți adevărați, fii conștienți și credincioși ai marelui popor sovietic.

Din clipa Revoluției socialiste din Octombrie noțiunea de „Patrie" a căpătat în Țara Sovietelor sensul ei adevărat și semnificația ei adâncă, sfântă și nobilă.

Incă în primele luni de după Revoluția din Octombrie Lenin indica: „Acum începând din 7 Noembrie (25 Octombrie) 1917, suntem defensiști.

Din această zi suntem pentru apărarea Patriei".

In Februarie 1918, atunci când hoardele lui Wilhelm al II-lea s'au aruncat asupra tinerei republici sovietice, avântându-se spre Petrograd, leagănul revoluției, Lenin a îndemnat întreg poporul să se ridice întru apărarea Patriei socialiste.

Războiul civil pe care poporul sovietic l-a dus împotriva numeroșilor intervenționiști și mercenarilor lor din mijlocul contrarevoluției din Rusia a fost un război pentru Patrie. pentru apărarea Patriei socialiste.

Partidul comunist a educat poporul și armata în spiritul dragostei devotate de Patrie și al urii înfocate împotriva dușmanilor ei.

Această educație patriotică s'a manifestat cu deosebită putere în anii războiului dus împotriva Germaniei hitleriste și a Japoniei imperialiste.

Eroismul ostașilor sovietici pe câmpurile de bătălie ale celui de al doilea război mondial a fost expresia înaltului patriotism sovietic.

Incă în primele zile ale războiului pentru apărarea Patriei s'a răspândit în tot cuprinsul țării vestea faptei de vitejie săvârșite de căpitanul Gastello.

Acest curajos pilot și-a îndreptat avionul, ce fusese lovit, asupra unei coloane de autocamioane vrăjmașe. El a pierit, dar prin moartea sa eroică a dat o pildă a datoriei îndeplinite față de Patria-mumă.

Cu deplină dreptate îi pot fi aplicate lui Gastello, șoim stalinist, cuvintele lui Maxim Gorki:

O, șoim îndrăzneț! Ți-a vărsat sângele până la ultima picătură în lupta împotriva dușmanilor... Da, ai murit! Dar în cântecul celor îndrăzneți și tari cu duhul vei fi totdeauna o pildă vie o chemare a celor mândri la libertate, la lumină!"

Patriotismul sovietic este

Informaţiuni

Pentru întreprinderile ieşene

Se aduce la cunoştinţa tuturor întreprinderilor ieşene că sunt obligate ca atât la primirea salariaţilor în câmpul muncii sau la ieşirea lor din întreprinderea respectivă sunt obligate să anunţe despre aceasta Oficiul de Plasare şi îndrumare din str. Lăpuşneanu, pentru a se face vizele şi mutaţiile reglementare cerute de lege.

Impozitele personalului casnic de serviciu

Impozitele forfetare asupra salariilor personalului casnic au fost fixate în modul următor: Femei la toate: 75 lei impozit pe salar lunar, bucătărese: 180 lei pe salar lunar, guvernante 240 lei pe salar lunar, îngrijitoare 180 lei pe salar lunar, fată în casă: 14—17 ani, 50 lei pe salar lunar, bărbaţi de serviciu 120 lei pe salar lunar.

Vârsarea impozitelor se face trimestrial.

Dela C. A. S.

Zilele acestea, dl. Damaschin, directorul Casei Asigurărilor Sociale din Iaşi împreună cu d-na insp. Olga Bron şi dl. Aurel Gheorghiu dela serviciul de încasări al Casei, au făcut controluri în oraş la diferite magazine şi ateliere unde au dat aplicaţiile necesare asupra modului cum trebuieşte explicat timbrul uniform pe statele de salariu.

Alimente pentru copii

Am anunţat sosirea la Iaşi, pentru Comitetul Naţional de ocrotire a Copilului a 17000 kg. zahăr şi 850 kg. marmeladă.

Pe lângă cantităţile de alimente de mai sus, au mai sosit încă 2230 kg. conserve.

De menţionat este faptul că pentru a se economisi cheltuielile de transport, echipa de hamali din Sindicatul transporturilor Secţia Costache Negri a descărcat şi transportat întreaga cantitate de alimente sosite, în mod gratuit.

Amenajarea unui nou dispensar

In cursul zilei de eri a avut loc în prezenţa delegatului Casei Centrale a Asigurărilor Sociale, inginer D. Raptis, a d-lui Damaschin, directorul Casei Asigurărilor din localitate, a doctorului N. Mătăsaru şi a d-lui inginer Seduvian, recepţia noului dispensar de tuberculoză a C. A. S. din casele Cerchez.

Au fost încheiate procesele verbale de primire.

Totodată, au început pregătirile pentru amenajarea noului dispensar.

Solemnitatea inaugurării va avea loc în curând.

IMPORTANTE

cantităţi de lemne transportate de un furnizor ieşan fără să îndeplinească formele legale

Instanţa de sabotaj de pe lângă Tribunalul local, în completul d-lor magistrat B. Braunştein, preşedinte, Neculae Ciobanu şi Radu Pricop asesor popular, ministerul public fiind reprezentat prin dl. procuror Mircea M. Serion, iar grefier de şedinţă fiind d'. I. Andronic a judecat zilele acestea procesul penal de sabotaj al inculpatului Max Klinger din Iaşi strada Sf. Teodor 1.

Din cercetările întreprinse de dl. jude I. Pohonţu, magistrat delegat la controlul economic reese că inculpatul fiind angajatul Manufacturei de Tutun Iaşi pentru a furniza acestei instituţii o importantă cantitate de lemne a procurat aceste lemne Manufacturei, transportându-le însă fără autorizaţia legală.

Instanţa a găsit necesar să trimită din nou dosarul Serviciului de Control Economic Judeţean Iaşi, pentru a vedea dacă nu e cazul de a pune sub inculpare şi Economatul Manufacturei de tutun.

Serviciul de Control Economic a modificat în adevăr concluziile sale. Prin noua ordonanţă, dl. jude Pohonţu dispune trimiterea în judecată a lui Max Klingher pentru delictul prevăzut de art. 27 pct. 1, combinat cu Decizia Nr. 4196 din 15 V 1947, întrucât numitul profitând de faptul că era delegat al C. A.M.-ului Iaşi pentru transportul unor cantităţi de lemne a încărcat şi transportat lemne fără a poseda fişe legale de transport pe C.F.R. lemne proprietatea sa personală şi pe care le vindea în gara de destinaţie.

Deasemenea urmează a fi sancţionat pentru infracţiunea prevăzută de art. 27 pct. 1 şi 4o al. 3 din legea 351 | 45 deoarece în calitate de prepus al CAM-ului a transportat mai multe vagoane cu lemne utilizând fişe de transport CFR a căror valabilitate expiraseră.

Totodată se dispune trimiterea în judecată a Economatului CAM Iaşi pentru infracţiunea prevăzută de art. 27 pct. 1, combinat cu art. 39 din legea Sabotajului Economic.

Viitorul termen de judecată e socotit la 14 Mai crt.

Inceput de incendiu

Un început de incendiu s'a declarat în cursul zilele trecute, la imobilul d-lui Aron Nachman din str. Misai 69. Focul a luat naştere dela un primus lăsat aprins în casă. Dezastrul a putut fi evitat numai datorită faptului că nişte vecini au observat fumul care eşea pe geamuri şi intervenind, au localizat focul.

Pagube materiale prea mari nu s'au înregistrat.

TEATRUL MARIA FILOTI

PREZINTĂ LA TEATRUL NAŢIONAL

MARŢI 11 MAI 1948 ORA 8 PRECIS

FROU-FROU

5 ACTE DE ALEX. KIRIŢESCU DUPĂ MEILHAC ŞI HALEVI cu: MARIETTA DECULESCU, A. POP MARTIAN, FLORIN SCĂRLĂTESCU, DINA MIHALCEA, VIRGIL VASILESCU, C. BĂRBULESCU, SILVIA HODOŞ MARGA CHICOS, etc. Montarea din Capitală în costume de epocă

BILETELE LA AGENŢIA „BARASCH" LĂPUŞNEANU 20

Autorii spargerii

săvârşite la Institutul Surorilor de Ocrotire au fost arestaţi

Acum câteva zile organele brigăzii judiciare din chestura Iaşi, au fost sesizate de direcţiunea Institutului de Surori de Ocrotire, că autori nesunoscuţi au sustras dintr'o magazie a societăţii suedeze „Salvaţi Copii", lengerie, îmbrăcăminte şi talpă, de o valoare considerabilă. Cazul a fost luat în cercetare de comisarul I. Ene şi detectivul L. Costăchescu, care s'au deplasat la faţa locului, întreprinzând investigaţii.

Cercetând cu atenţie locul unde a fost săvârşit furtul, poliţiştii au ajuns la concluzia că răufăcătorii cunoşteau perfect topografia locului şi s'au introdus printr'o fereastă cu încuetoarea defectă.

După investigaţiile făcute autorul furtului a fost descoperit în femeea de serviciu. Vera Ionescu.

Anchetată, aceasta a mărturisit că, în complicitate cu soţul ei C-tin Ionescu, om de serviciu la aceiaşi instituţie, au intrat prin fereastră în magazin şi au sustras lucruri de îmbrăcăminte, pe care le-au transportat la o cârciumă de pe str. Sărărie.

Lucrurile au fost găsite la susnumita cârciumă şi restituite institutului. Vinovaţii, au înaintaţi Parchetului Trib. Iaşi.

COMUNITATEA EVREILOR IAŞI
Secţia asistenţă

Se aduce la cunoştinţă tuturor celor care primesc ajutoare în îmbrăcăminte sau de orice fel, că este cu desăvârşire interzisă înstrăinarea, comercializarea acestor ajutoare.

Spre deosebire de trecut, de astă dată conducerea noastră posedă toate datele cu privire la cei asistaţi precum şi la numărul şi calitatea efectelor distribuite.

Astfel la orice control făcut de echipele noastre de verificare, abaterile vor fi sancţionate exemplar prin excluderea definitivă a celor vinovaţi, dela orice drept la asistenţă sub orice formă.

Comunitatea Evreilor Iaşi, secţia asistenţă

Magazinul Ghero Cohn
LA „ATLAS"
Str. Ştefan cel Mare Nr. 1

a primit şi a pus în vânzare următoarele mărfuri raţionate pe **puncte**:

Stofe pentru rochii, mătăsuri, stofe bărbăteşti sergiuri. stambă, zefir, muncitorul (Americă) căptuşeli, combinezoane, popline, bemberg

Magazinul „POPULAR"
Iaşi str. Lăpuşneanu Nr. 44

anunţă că a primit pentru desfacere pe cartele cu puncte;

1.500 m. stambă, **200 m.** stofe rochii **400 m.** stofe costume bărbăteşti, precum şi Serge, căptuşeli mâneci, zephir, muncitorul (americă)

Deasemenea fără puncte:

Combinezoane, chiloţi, ciorapi mătase, Stofe pardesie, Stofe costume.

MAGAZINUL DE STAT
„IAŞUL" S. a.

a redus de **1 MAI** în mod simţitor, preţurile la toate articolele:

Pânză naturală, Zefir, Finett, Olandină, Gradel, Stambă, Batiste, Stofe damă, Stofe bărbăteşti, Păturі, Şosete, Cămăşi bărbăteşti, Ciorapi p. doamne, Ciorapi bărbăteşti, Imprimeuri, Atlas p. plăpumi, Săpun toaletă, aţă, etc.

la SIDOLI
filmul care a căpătat
PREMIUL STALIN 1948

VIAŢA IN CITADELA

cu:
HUGO LAUR
LIA LAOTS şi
KILGAS GUNVER

Secţia sindicală „Justiţia" din Iaşi

a depăşit în unele sectoare planul de muncă alcătuit pentru întâmpinarea zilei de 1 Mai

Secţia Sindicală „Justiţia" din Iaşi, care este alcătuită din toţi magistraţii şi funcţionarii judecătoreşti din localitate şi-a întocmit un vast plan de muncă, cu care această Secţie va întâmpina ziua de 1 Mai.

Aceste angajamente merită să le subliniem şi noi în gazetă, întrucât după cum se vede s'au realizat şi sunt în curs de realizare înfăptuiri dintre cele mai remarcabile.

Astfel pe tărâm cultural

s'au pregătit o serie de conferinţe cu caracter profesional, sindical şi politico-social.

Conferinţele au şi început şi au loc cu perfectă regularitate în mod periodic odată pe săptămână.

A fost reamenajată biblioteca, numărul volumelor tind să sporească cu 5o la sută.

Cât priveşte organizarea şi gospodăria

Se lucrează în prezent la pavoazarea instituţiei (Palatul Justiţiei) cu tablouri şi lozinci şi în vederea zilei muncii se va aranja o iluminaţie deosebită.

Până la 1 Mai lucrările de cancelarie, potrivit angajamentului luat, vor atinge un randament de 9o la sută, deşi personalul este redus.

Insă pentru realizarea acestui angajament, se vor mobiliza din nou massele, pentru a presta muncă voluntară de 2o mii ore — operă la care toţi slujbaşii şi au dat adeziunea de unanimitate.

Sindicaliştii s'au mai angajat — tot pe linie de organizare şi gospodărie — să realizeze o economie de cel puţin 50 la sută din totalul cheltuielilor care ar fi necesare pentru bunul mers al serviciului. Deasemeni au pornit să contribuie cu muncă voluntară la amenajarea parcului din jurul Palatului de Justiţie.

O înfăptuire importantă va fi întreţinerea maşinelor din Uzina Palatului, maşini azi scoase din uz, printr'o îngrijire deosebită, prestată voluntar de către personalul Uzinei.

Alte angajamente

S'a mai hotărât; complectarea atelierului de croitorie cu o secţie de croitorie pentru femei, menţinerea permanentă a curăţeniei în interiorul Palatului. Deasemeni e necesar de arătat că ceasornicul din turnul Palatului a fost repus în funcţiune înainte de termen.

Iată aşa dar că toţi salariaţii Ministerului de Justiţie din Iaşi a dovedit că prin muncă încordată au depăşit în unele sectoare precum am arătat planul de lucru ce şi l-au întocmit pentru întâmpinarea lui 1 Mai.

Loteria de Stat

Dacă doriţi să câştigaţi, cumpăraţi chiar azi un loz la COLECTURA

OFICIALA

Iaşi str. Lăpuşneanu 16
(lângă Palatul Telefoane)
Grăbiţivă

Tragerile cl. 2-a
la 7 Mai

Citiţi „OPINIA"

Pe marginea unei telegrame

(Urmare din pag. I-a)

centrul lumii imperialiste.

Când oamenii politici democraţiei, când presa democrată susţine că forţele democraţii şi ale păcii cresc şi se întăresc necontenit ei nu fac decât să exprime o realitat.

O realitate pe care imperialiştii americani caută, prin toate mijloacele, s'o ascundă.

Zadarnice însă le sunt toate eforturile. Massele populare, conştiente de uneltirele complotiştilor, stau de veghe şi conduse de clasa muncitoare, înarmată cu o ideologie de neînfrânt, sunt hotărîte să nu se lase antrenate în lupta pentru mărirea veniturlor tuturor regilor şi prinţişorilor oţelului sau petrolului.

Massele populare de pretutindeni au învăţat multe din experienţa trecutului. Ele îşi strâng puternic rândurile şi duc o luptă înverşunată pentru apărarea păcii, împotriva atâţătorilor la noul război, pentru o viaţă mai bună şi mai dreaptă.

Ele ştiu că în fruntea luptei pe care o duc stă Uniunea Sovietică, factorul principal în doborîrea fascismului, putere invincibilă.

Ele ştiu că în acelaşi front se găsesc popoarele ţărilor cu democraţie populară, care au pornit cu elan la reconstrucţia patriei lor.

Ori reconstrucţia presupune pacea.

In acelaşi front se aliniază toate popoarele coloniale încleştate în lupta pentru eliberare de sub jug imperialist.

Deaceia forţa combativă a acestor masse este în continuă creştere. De aceea atitudinele fasciste ale guvernanţilor imperialişti. Deaceea turbarea socialiştilor de dreapta.

Toate aceste manifestări ale imperialiştor probează însă neputinţa lor. Neputinţă în faţa forţei mereu crescânde a masselor populare.

cea mai adâncă manifestare a conştiinţei socialiste. In el sunt întrunite parcă ca un tot întreg toate însuşirile inerente omului, cetăţeanului, ostaşului societăţii socialiste. El a acumulat cele mai bune tradiţii revoluţionare ale poporului sovietic multinaţional.

„Forţa patriotismului sovietic constă în faptul că el are ca temelie adâncul devotament şi fidelitate a poporului faţă de Patria sa sovietică, unirea fraternă a oamenilor muncii ai tuturor naţiunilor din ţara noastră, şi nu prejudecăţi de rasă sau naţionaliste. Patriotismul sovietic conjugă în mod armonios tradiţiile naţionale ale popoarelor şi interesele vitale generale ale tuturor oamenilor muncii din Uniunea Sovietica" (Stalin).

Patriotismul sovietic îşi găseşte expresia în faptele şi gândurile sovieticilor, în dragostea fierbinte de Patrie, în sentimentul de mândrie pentru ţara proprie, pentru poporul propriu, care a doborît, primul printre popoarele lumii, puterea claselor capitaliste şi a edificat societatea socialistă.

Patriotismul sovietic se conjugă la ostaşul ţării socialiste cu cel mai adânc şi autentic internaţionalism, respectarea drepturilor tuturor popoarelor, mari şi mici, tuturor naţiunilor fără deosebire de rassă căreia aparţin. „Oamenii sovietici consideră că fiecare naţiune, indiferent dacă e mare sau mică, îşi are propriile ei particularităţi calitative, specificul ei, care-i aparţine numai ei şi pe care nu-l găsim la celelalte naţiuni. Aceste particularităţi reprezintă acel aport pe care-l aduce fiecare naţiune tezaurului general al culturii mondiale, complectându-l şi îmbogăţindu-l. In acest sens toate naţiunile, mari şi mici, se află în aceeaşi situaţie, şi fiecare naţiune este egală ca însemnătate cu orice altă naţiune" (Stalin).

In anii de războiu toată omenirea progresistă îşi punea toate nădejdile în privinţa victoriei asupra inamicului odios în lupta dusă de Armata Sovietică,

Şi speranţele ei n'au fost înşelate.

Armata Sovietică şi-a îndeplinit marea ei misiune istorică. Şi acum în anii de pace, când toate popoarele din lumea întreagă sărbătoresc pentru a treia oară Ziua Victoriei, toţi oamenii muncii văd în Uniunea Sovietică un neclintit bastion al păcii şi securităţii generale, un luptător desinteresat şi consecvent pentru libertatea tuturor popoarelor.

Forţele Armate Sovietice sunt o puternică şi viguroasă armată de prim rang.

Dar această armată este un bastion al păcii şi securităţii. Ea nu ameninţă pe nimeni, dar fiindcă prin natura ei ea n'a urmărit niciodată şi nu urmăreşte scopuri cotropitoare.

Armata Sovietică, armată de patrioţi este straja neclintită a onocrei, independenţei şi intereselor Patriei ei iubite.

Accidentul de pe Calea 23 August

In cursul zilei de eri, o maşină turism cu numărul încă neidentificat, venind cu viteză pe Calea 23 August, în dreptul Facultăţii de Drept a izbit cu putere pe femeia Aneta Caruţi din Cart. P. Bogdan, proectând-o de bordura trotuarului. Cu fleziuni la cap şi picioarele frânte, nefericita victimă a fost transportată la spitalul Sf. Spiridon. Cazul fiind cercetat de biroul circulaţiei, s'a stabilit că este vorba despre o maşină din Bucureşti, al cărui număr urmează să fie identificat.

Vânzători de ziare
Se angajează în condiţiuni avantajoase
Doritorii se vor adresa la Oficiul de Difuzare

DOCTOR
SAVEL THIRER
MEDIC DENTIST
reîntors în localitate îşi reia consultaţiile în mod regulat zilnic între orele 11-1, 3-7 în cabinetul său din str. Lăpuşneanu 47

ULTIMA ORA

Inaugurarea expoziţiei tineretului muncitoresc din şcolile C. F. R.

Cuvântarea Excelenţei Sale I. Niculi

Duminică 2 Mai crt. la orele 10 dim. a avut loc în sala U. T. M.-ului deschiderea expoziţiei tineretului muncitoresc din şcolile de elevi meseriaşi ai atelierelor CFR Nicolina, Paşcani şi ai liceului industrial C. F. R. de fete din Burdujeni.

Au fost de faţă Excelenţa Sa, Ion Niculi, vice preşedinte al Inaltului Prezidium al R. P. R., ing. Antoci I., directorul regional al C.F.R., Gavrilenco, Mazilu, secretarul sectorului II P.M.R., av. Bartfeld, Cărare, Işoveanu, preşedintele comitetului de întreprindere al atelierelor Nicolina, Trofin, din partea C. C. al U. T. M. precum şi numeroşi tineri ai Uniunii Tineretului Muncitoresc.

Cuvântul de deschidere a fost rostit de tânărul Frost, secretarul organizaţiei judeţene a U. T. M.-ului care a arătat că această expoziţie constitue un simbol al drumului nou pe care păşeşte tineretul muncitoresc:

In numele Sindicatului C. F. R. a luat cuvântul d. Rotundu, care a subliniat faptul că realizările tineretului sunt consecinţa logică a grijei pe care guvernul o poartă tineretului, perspectivelor largi pe care noua Constituţie i le-a deschis.

Cuvântul Excelenţei Sale Ion Niculi

In aplauzele mulţimii a luat apoi cuvântul Excelenţa Sa Ion Niculi.

„Lupta clasei muncitoare, condusă de partidul ei de avantgardă, a deschis frumoase perspective pentru tineretul nostru căruia i-a asigurat drumul spre progres spre bună stare şi spre cultură".

„Ochii noştri în lupta pe care am dus-o, au fost în permanenţă îndreptaţi spre tineret, pe care l-am chemat alături de noi."

Am reuşit să rupem zăgazurile întunericului, ale ignoranţei şi ale minciunii.

Tineretul nostru, conştient de perspectivele mari care-i stau înainte, conştient de orizonturile care i se deschid a pornit cu avânt la alcătuirea brigăzilor de muncă voluntară, brigăzi ce-şi dau aportul neprecupeţit la reconstrucţia şi propăşirea Republicii noastre Populare".

După ce arată realizarile brigăzilor de muncă care au lucrat pe şantierul APACA, unde în curs de 3 luni, din trei cari 15 zile le-au fost răpite de îngheţ, au ridicat o fabrică măreaţă care va confecţiona haine şi lengerie pentru 400.000 de persoane.

„Expoziţia aceasta — a spus în continuare, Excelenţa Sa să fie doar un început, un început pentru opere şi mai măreţe, pentru realizări şi mai frumoase".

A urmat apoi vizitarea expoziţiei.

Spărgători prinşi

O îndrăzneaţă spargere a fost săvârşită în cursul nopţii de 2 ăpre 3 Mai la locuinţa d-lui Tanase Căpăţână din str. Buna Vestire. Răufăcătorii s'au introdus prin forţarea unui geam, în locuinţa sa, sustrăgându-i toată lengeria şi îmbrăcăminte.

Bănuindu-se că făptaşii au depozitat lucrurile furate undeva prin apropiere, au fost fixate posturi speciale de „filaj" în toate străzile învecinate. Acest lucru a dat rezultatul dorit.

Gardianul public Liţă Aurel şi agentul de poliţie Mungiu N., au identificat pe hoţi în persoana lui; Irimescu Alex. din str. A. Vlaicu 59 şi Dumitru Şt. din str. Conta 9.

Cercetaţi spărgătorii au mărturisit cum au operat şi cum au depozitat prada în nişte dărâmături din str. Muzelor.

Citiţi OPINIA

Ieşeni decoraţi cu Ordinul Muncii

Printr'un Decret al Prezidiului Marei Adunări Naţionale a R. P. R. s'a înfiinţat „Ordinul Muncii" care se conferă tuturor acelora care se evidenţiază prin ridicarea calităţii şi productivităţii muncii, prin introducerea metodelor noui de muncă, prin activitatea în cadrul întrecerilor în producţie şi prin participarea la munca voluntară în uzine, fabrici, şcoli, instituţii de ştiinţă şi cultură, prin ridicarea nivelului ştiinţific-literar al operei ce produc; prin noua concepţie şi atitudine isvorâte din devotament faţă de popor şi de regimul democratic popular, precum şi acelora ce se vor distinge în procesul muncii, contribuind prin activitatea lor la propăşirea R. P. R. la bună strarea materială şi culturală, la fericirea independenţa şi libertatea poporului.

Din Iaşi au fost decoraţi cu Ordinul Muncii, clasa I: Vasile Nicolae turnător, La Atelierele C.F.R. Nicolina.

Clasa II-a: Cojocaru Emanoil, sudor maistru Atelierele C. F. R. Nicolina; Ghidale Haim maistru ţesător Fabrica Ţesătura;

Clasa III. — Gheorghiu Mihai plugar, comuna Bosia (Jud. Iaşi), Dascalu Elena maestră ajutoare la fabrica Ţesătura; Antropof Serafim Filarmonica „Moldova" Iaşi şi D-na Dr. Trancu Rainer profesor Iaşi.

Baia de sânge din Grecia!

Guvernul monarho-fascist asasinează în masă elementele democrate

Starea de asediu la Atena şi în Peloponez

ATENA 5. — Un atentat a fost săvârşit Sâmbătă asupra ministerului grec de justiţie, Hristu Ladas.

Pe când ministrul părăsea locuinţa, a fost aruncată o granată asupra lui, rănindu-l grav. Transportat la spital, Ladas a încetat din viaţă după câteva ceasuri.

*

In urma acestei întâmplări, guvernul grec a proclamat starea de asediu în regiunea Atena-Pireu în Peloponez şi în Creta.

In acelaş timp, guvernul monarho-fascist a găsit prilej să dezlănţue o groaznică teroare împotriva elementelor democratice.

Cu o sălbătăcie fără seamăn, guvernul Sofulis-Tsaldaris a ordonat masacrarea elementelor democrate deţinute în închisori.

In zilele de Paşti au fost executaţi 152 patrioţi democraţi.

S'a dat dispoziţii pentru executarea a încă 830 persoane.

Un val de indignare au provocat aceste sălbătăcii ale regimului monarho-fascist.

IMPRESIILE din Uniunea Sovietică ale romancierului german Kellerman

MOSCOVA 5 (Rador) — Inainte de plecarea sa din URSS pentru a se înapoia în Germania, scriitorul german Bernard Kellerman, a declarat corespondentului agenţiei TASS, următoarele:

„Defilarea de 1 Maiu şi manifestaţia cetăţenilor Moscovei din Piaţa Roşie, mi-au lăsat o impresie de neuitat. Bucuria şi însufleţirea manifestanţilor erau cu totul neobişnuite, Coloana asociaţiilor sportive sovietice cu stindardele sale de culori vii, a fost un spectacol minunat.

Am văzut în Uniunea Sovietică multe lucruri admirabile şi ne întoarcem în Germania cu inima plină de recunoştiinţă. Am simţit aici ospitalitatea caldă a poporului rus care nu numai că nu şi-a pierdut remarcabilele calităţi ale sufletului şi ale spiritului său, ci şi le-a desvoltat şi înobilat şi mai mult.

Cum se judecă

recursurile avocaţilor respinşi de Colegiu

Se aduce la cunoştinţa d-lor avocaţi ale căror cereri de înscriere în Colegiul avocaţilor din Iaşi au fost respinse şi care au făcut recurs, că:

1. Recursurile se vor judeca în luna Iunie 1948.

Motivele de recurs se pot depune la Uniunea Colegiilor de Avocaţi Bucureşti (Palatul de Justiţie).

2. Citarea se face prin afişare. Prezenţa recurentului nu e obligatorie.

3. Taxa de lei 500 pentru Uniune e obligatorie, conform art. 229 şi 263 din Legea avocaţilor.

Cei ce nu au depus această sumă, o vor depune la casieria Colegiului până la data de 10 Mai cor.

ORA 12

Imprumut intern în Uniunea Sovietică

MOSCOVA 5. (Rador) — Hotărîrea guvernului sovietic dea lansa un împrumut a produs o mare bucurie în toată Uniunea Sovietică. Scriitorul Boris Gorbatov a declarat agenţiei Tass, următoatele în legătură cu acest împrumut.

„Noul împrumut înseamnă noui fabrici, uzine şi şcoli".

Scriitorul Al. Fadeev a subscris 15.000 de ruble, iar Ilya Ehrenburg 20.000 de ruble.

* * *

Noul împrumut intern este al treilea dela încheerea păcii şi e prevăzut la un plafon de 20 miliarde ruble.

In lumea muncitoare, subscrierile se fac cu un mare entuziasm. Chiar din prima zi, 40 la sută din personalul marilor uzine a subscris salarul pe una, două sau trei luni.

Intreaga populaţie a Iaşilor a sărbătorit cu un entuziasm deosebit primul 1 Mai în R. P. R.

(Urmare din pagina I-a)

şi a lichidat cu regii, cu ciocoii şi cu lachei lor. Poporul nostru este azi unit în zdrobitoarea lui majoritate, în Frontul Democraţiei Populare, unit cu toţi oamenii muncii de pretutindeni cu toate popoarele iubitoare şi luptătoare pentru pace şi progres.

Meetingul din Piaţa Unirii

Deaceea, când deputatul lor, muncitorul Dumitru Zaharia a deschis meetingul din Piaţa Unirii, o pădure de pumni s'a ridicat în sus.

Oratorul a schiţat un istoric al zilei de 1 Mai, după care a dat cuvântul deputatului Ion Niculi, vice-preşedintele Inaltului Prezidium al R. P. R.

Numele vajnicului luptător este scandat de mulţime, minute întregi.

Vorbitorul face un expozeu al condiţiilor externe şi interne în care se sărbătoreşte primul 1 Mai în R. P. R.

Bilanţul de realizări pozitive, slăbiciunele şi perspectivele celor ce muncesc în Patria noastră renăscută, despre acestea a vorbit Moş Niculi. Şi poporul aplaudă, aplaudă puternic.

Defilarea

A urmat apoi defilarea care a avut loc pe str. Ştefan cel Mare. La tribună deputaţii: I. Niculi, vicepreşedinte al Prezidiului RPR., D. Zaharia, C. Nicuţă, Susman Emil, Virgil Ionescu, Anastasia Anastasescu şi d-nii Consulul sovietic Belov, M. Gavriliuc din partea C. C. al P.M.R., I. Motronea, secretarul Comitetului Judeţean al PMR, Nistor, Nicolaev P.M.R., general Gavrilescu comandantul Regiunei IV-a militară, general Lucasievici, maior Iliescu, prefect C. Bordeianu primar A. Paluga, dr. Weisselberg, oj. de primar, prof. rector L. Balif, prof. univ, R. Cernătescu decanul Facultăţii de Stinţii, prim preşedinte al Curţii Păun, reprezentanţi clerului ai Comunităţii Evreeşti etc...

Armata, sindicatele, delegaţiile ţărăneşti, femeile, tineretul muncitoresc, elevii, studenţii şi sportivii ieşeni au defilat într'o ordine perfectă.

REP.

Informaţiuni

BUCUREŞTI 5 (Agerpres) — Ministerul Minelor şi Petrolului a numit pe d-l Iancu Horaţiu, ca administrator de supraveghere la „Steaua Română".

— OFIŢERI AVANSAŢI. Cu prilejul ultimei mişcări în armată, au fost avansaţi următorii ofiţerii din Iaşi Locotenenţi la gradul de Căpitan: Costăchescu V., Mihai Emil. locot. medic Arghinescu P. Ioan, Lehemceanu Vasile şi Drugescu P. Gheorghe.

DISTRIBUIREA ULEIULUI. — Cooperativa 6 Martie aduce la cunoştinţa populaţiei că distribuirea raţiilor de ulei pe lunile Aprilie şi Mai se face începând din ziua de 6 Mai 1948.

— OPERA. Astă seară se reprezintă pentru ultima oară la Iaşi opera „Lakmé" de Leo Delibes, în conducerea muzicală a d-lui N. Broşteanu.

Aceasta, din cauză că partiturile muzicale ce fuseseră împrumutate de la Cluj, trebuiesc înapoiate.

— In ziua de 1 Mai s'a redeschis Strândul Iaşilor.

In prezent, terenurile de tenis, popicăria şi secţia de canotaj sunt puse la dispoziţia tuturor amatorilor,

— Duminică 2 Mai, în sala Corso, s'a deschis interesanta expoziţie alb-negru a pictorilor ieşeni, în prezenţa d-lui Consul Belov şi a reprezintanţilor autorităţilor locale.

In numărul de mâne vom publica o amănunţită dare de seamă.

†

Adânc îndureraţi: Lucia Nicolae şi Horia, Marioara şi Octav, Lizica şi Michiu, Georgel, Eugenia şi Carmen, Mitică şi Ana, Jean şi Zâna, anunţă încetarea din viaţă a scumpei lor mame

Lucreţia Ienăchescu

pensionară P.T.T.

Inmormântarea va avea loc azi Miercuri 5 Mai 1948 ora 4 (16) la cimitirul Eternitatea. Corpul se află depus în Capela Cimitirului.

Abonaţi-vă la „Opinia"

TEATRUL NAŢIONAL

Astă seară ora 8

ultimul spectacol excepţional cu opera

„Lakmé"

3 acte de Leo Delibes

WASHINGTON 5 (Rador) — Persecuţia împotriva sprijinitorilor celui de-al treilea partid din Statele-Unite, ia o amploare tot mai mare. Profesorul Curtis Macdongall dela Universitatea Nort Hwestean a fost silit de această instituţie să-şi retragă candidatura pentru Senat, ca membru al celui de-al treilea partid; iar alţi 25 profesori ai aceleiaşi Universităţi au fost constrânşi să-şi retragă dela orice activitate în favoarea mişcării d-lui Wallace, 12 profesori dela această Universitate, nu li se vor înnoi contractele.

Fabricile de război din Germania sunt repuse în funcţie de către americani

PARIS 5.— (Rador) Redactorul şef al ziarului „L'Humanite" Georges Cogniot care se află actualmente în Germania în calitate de corespondent special al acestui ziar, scrie că în Germania Occidentală au fost puse în funcţiune o serie de fabrici producătoare de materiale de război, care trebuiau să fie demontate sau distruse.

Astfel au fost păstrate celebrele uzine de avioane „Focke Wolff" şi uzinele bavareze „Hendorf" una din cele mai mari fabrici de explozibile. Cogniot adaugă că autorităţile anglo-americane au înfiinţat în Bizonia 40 „batalioane poliţie industrială" compuse din foştii membrii ai S.S. antrenaţi şi instruiţi după regulile infanteriei americane.

Rechemarea ministrului italian dela Varşovia

ROMA 5. (Rador) — Ziarul „Unita", organul Partidului Comunist Italian, condamnă hotărîrea guvernului democrat creştin de a rechema pe ambasadorul italian dela Varşovia, Dorini, care a candidat pe listele Frontului Democrat Popular.

Ziarul constată că această rechemare reprezintă o sancţiune cu caracter politic şi arată că Dorini a fost rechemat pentrucă activitatea s'a diplomatică la Varşovia era în contradicţie cu politica de abdicare dela interesele naţionale dusă de ministrul afacerilor străine, Sforza.

Ziarul aminteşte că Dorini reuşise să încheie un acord cu guvernul polonez.

Un fost colaborator a lui Mussolini s'a înapoiat în Italia

ROMA 5.— (Rador) Ziarul „Avanti" anunţă că fostul ministru fascist Giuseppe Botta, care a părăsit recent legiunea străină franceză în rândurile căreia a petrecut câtva timp sub nume falş, s'a înapoiat în Italia. Bota se află actualmente la Roma, ascuns de prietenii săi, foşti funcţionari ai lui Mussolini.

BIBLIOTECA UNIVERSITĂȚII Nr. 4945

ANUL 40

ABONAMENTE

Lei 450 . . . . . 3 luni
„ 5.000 Intreprinderi, autorități pe un an

Atelierele tipografice
IAȘI, Str. ȘTEFAN CEL MARE 50-52

4 Pagini 4 Lei

OPINIA

ZIAR POPULAR COTIDIAN

Vineri 7 Mai 1948

Redacția și Administrația
IAȘI, STR. ȘTEFAN cel MARE Nr. 52

TELEFOANE:
Redacția . . . Nr. 1209
Administrația . . „ 2042
Serv. de noapte . . „ 2088

Director C. R. GHIULEA

Garanția păcii

In toate orașele și târgurile lumii, în ziua întâia din Mai au defilat pe străzi mii, zeci de mii și sute de mii de oameni. Puhoaie nesfârșite omenești au manifestat un crez și o voință neclintită: *pacea!*

Chiar în țările imperialiste, unde manifestarea maselor populare este aspru îngrădită și unde structura oficială a Statului promovează o fățișă ideologie învrăjbitoare și războinică, chiar în aceste țări milioanele de muncitori au izbândit să ție sus emblemele păcii și să-și exprime solidaritatea cu tovarășii de muncă din restul lumii.

Ziua întâia de Mai ne-a întărit credința în pace și în muncă constructivă, pentru ștergerea definitivă a urmelor mișeliei fasciste care a ofensat atât de grav demnitatea umană.

Voința hotărîtă exprimată a oamenilor muncii, a acelor care transformă darurile pământului, care creează valori noi, care alcătuesc și organizează societatea, voința aceasta este zăgazul suprem de care se sparg toate uneltirile interesaților și răuvoitorilor, și prin urmare, nu vom avea război, deoarece popoarele voesc pace. Și mai cu seamă, vom avea pace pentrucă veghează la apărarea ei tocmai elementele creatoare de care depinde însăși viața Statelor: muncitorimea din fabrici și de pe ogoare, oameni din birouri și o bună parte din intelectualitatea truditoare în laboratoare, biblioteci, instituții de artă și cultură.

Lumea aceasta a păcii alcătuește majoritatea imensă a popoarelor și în acelaș timp este *o majori-*

R.

Continuare în pag. 2-a

Monumentele Moscovei

Combaterea malariei

O vastă acțiune inițiată de Comisiunea interministerială pentru problemele sanitare

Crearea unor stațiuni anti-malarice în regiunea Iașilor și în celelalte județe din Moldova. Depistarea bolnavilor din lumea satelor. Asanarea mlaștinilor

Comisiunea interministerială pentru problemele sanitare a pus în fața organelor Ministerului Sănătății o sarcină deosebit de importantă ce trebuie îndeplinită, anume: combaterea malariei.

Dealtfel, Ministerul Sănătății deține în depozitele sale, cantități imense de materiale anti-malarice importate din Uniunea Sovietică, materiale care vor asigura succesul campaniei. Acțiunea pe teren va începe simultan în toate regiunile paludate ale țării.

Intre cele 15 județe incluse în campanie, figurează și Iașul, Vaslui și Fălciu, județe ce fac parte din raza Inspectoratului Sanitar Iași.

Obiectivele campaniei

Din informațiile pe care le deținem, obiectivele campaniei anti-malarice din județul nostru vor fi: depistarea bolnavilor, vindecarea lor și asanarea regiunilor mlăștinoase.

Stațiuni anti-malarice

vor activa în permanență pentru descoperirea bolnavilor; ele vor fi înzestrate cu aparatele și materialele necesare și vor fi conduse de medici specialiști. Prin dispersarea acestor stațiuni în diferitele regiuni din județ, se vine în mod efectiv în ajutorul populației rurale bolnave care nu mai este obligată să vină în capitala de județ pentru analize. In județul Iași stațiunile vor funcționa la Podul-Iloaei, Vlădeni, Osoi-Tomești, Bucium, iar laboratorul din oraș va deservi satele din jur.

In județul Vaslui vor fi înființate stațiuni la Negrești, Corcești, Vaslui și Tibana iar în județul Fălciu, la Ghermănești, Mălăești-Corbu și Huși.

Toate analizele vor fi efectuate în mod gratuit.

Tratamentul bolnavilor

va fi făcut și el în mod gratuit. **O atenție deosebită va fi dată copiilor bolnavi, iar întreaga acțiune curativă ce va fi efectuată de organele sanitare se va bucura de sprijinul comitetelor de sănătate.**

Asanarea mlaștinilor

Tot în cadrul acestei campanii se lucrează în momentul de față la elaborarea unui plan de acțiune împotriva agentului transmițător al malariei: țânțarul.

Se va purcede în primul rând la înlăturarea bălțoa-

Z. S.

Continuare în pag. 2-a

Vaticanul, un instrument în mâinile imperialismului

Un scurt istoric edificator. Poziția anticulturală a Papilor

Intervențiile pe care Vaticanul le-a făcut, de îndată ce războiul a încetat, în favoarea criminalilor de război și a conducătorilor fasciști; amestecul direct în politica internă a Franței, Belgiei, Austriei și Italiei prin intermediul așa zișelor partide catolice, partide cu caracter net retrograd și anti-popular; activitatea clerului catolic în timpul alegerilor din Italia, unde prin toate mijloacele, permise și neperm'se papalitatea a susținut pe reacționari și a exercitat o adevărată teroare împotriva forțelor unite în Frontul Democrat Popular; tratativele duse prin intermediul d-lui Taylor cu imperialiștii americani, zelul pe care îl depune Papa pentru a sparge unitatea sindicală pe plan mondial și național, pentru abrogarea legilor privind condamnarea fasciștilor; toate acestea cu smuls Sfântului Scaun masca spiritualității și au demonstrat tuturor că acțiunea bisericii catolice este lumească, îndreptată împotriva maselor populare și a clasei proletare, subordonată intereselor capitalului monopolist.

Despre anumite prejudecăți

Sunt însă unii, puțini la număr dealtfel, care socot că atitudinea actualului păstor al Vaticanului rupe o tradiție, că spiritul tradiționalist al anturajului său, îl va determina în cele din urmă pe Papă să-și schimbe politica. Oamenii aceștia vorbesc despre rolul progresist pe care l-a jucat într'o vreme biserica romană, despre papii Mecena, despre aportul lor în cultura mondială.

Noi nu negăm faptul că papalitatea a jucat într'o vreme un rol, după cum nu negăm faptul că și iobăgia, a fost până la ridicarea burghezimii o instituție în sens istoric progresistă.

Faptul însă că papalitatea a avut într'o vreme un rol progresist nu-i justifică activitatea astăzi.

Ultima monarhie absolutistă

Cea mai bună dovadă că politica Papei Pius XII nu este incidentală, o denotă însuși felul în care este organizată biserica catolică.

Biserica catolică este astăzi singura monarhie absolutistă din lume care mai dăinue, care n'a putut fi încă doborîtă.

Papa are toate drepturile în ceeace privește schimbarea dreptului canonic, numirea înalților prelați, reglementarea învățământului confesional, chestiunile economice, politice. Cele câteva consilii n'au decât un rol consultativ și executiv. Membrii acestor consilii sunt numiți de altfel de Papă și, ca buni catolici, ei respectă un dicton lansat de un prea cuvios părinte care spunea că dacă vezi că e ziuă și Papa îți spune că e noapte, trebue să crezi că e noapte, altminteri nu ești un bun creștin.

Politica anti-populară

Nu vom vorbi aci despre rolul pe care l-a jucat Papalitatea în susținerea monarhiilor absolute și nici despre opoziția clerului catolic în timpul Revoluției burgheze.

In epoca modernă, atunci când, în cele din urmă papii și-au dat seama că o reîntoarcere la situația din trecut este imposibilă, ei au trecut cu toate forțele lor de partea capitaliștilor, împotriva poporului muncitor.

Ei predicau acum ordinea

ION LUCREȚIU

Continuare în pag. 3-a

Cooperativa „6 Martie“ diistribuie orez și arpacaș

Cooperativa „6 Martie“ aduce la cunoștință că a pus în vânzare orez. Fiecare asociat va primi câte 3 kg. Deasemeni, se distribuie și arpacaș cu 30 lei kilogramul, fiecare asociat având dreptul să cumpere câte 10 kg.

Numai producătorii au dreptul să comercializeze porumbul și făina de porumb

Comunicatul organelor Controlului economic

Constatându-se că în diferite orașe din țară, printre care și Iași, anumiți comercianți și indivizi, acaparează și speculează mari cantități de porumb și făină încercând astfel să zdruncine economia țării și nesocotind decizia Ministerială din 15 Martie crt. prin care se reglementează și se lasă libere în comerț o serie de produse alimentare, organele Direcției Generale a Controlului Economic, au trimis instrucțiuni serviciilor Jud. de Control Economic, privind modul de reprimare a acestei stări de lucruri.

Astfel, conform susnumitei decizii, comercianții, industriașii și cooperativele de orice fel, nu au voie să comercializeze porumbul sau făina.

Singurii care au dreptul să vândă porumbul sunt:

Producătorul, care poate vinde direct consumatorului și Societatea „Romcereal“, singura care are dreptul de colectare și revânzare pe tot cuprinsul țării.

Sunt exceptate dela această dispoziție, cooperativele care au convenție ca „Romcerealul“ și figurează ca centre de colectare.

Cu toate acestea, orice cetățean, are dreptul de a-și transporta până la 500 kg. porumb liber și scutit de orice formalitate.

Pentru transporturile peste 500 kg. se cere o fișă de transport al Oficiului Economic Județean, eliberată numai în baza ordinului expres al ministerului.

Intrucât, începând chiar de astăzi vor începe controlurile pe teren, organele Serviciului Jud. de Control Economic atrag atenția pentru ultima dată că acei ce vor fi găsiți că nu sunt producători și comercializează porumb și făina, vor fi sever sancționați, fiind trimiși în judecată, conform legii sabotajului.

Pentruca populația Iașului să nu rămână fără făină de porumb, Primăria Municipiului Iași, a luat măsuri ca făina de porumb să înceapă a fi distribuită cu bonuri din cartelă la centrele de distribuție a pâinii.

Expoziția de „Alb și negru“

Vernisajul plasticei ieșene. Un pas înainte

In ziua de 2 Mai, a avut loc în sala Ministerului Artelor și Informațiilor (Palatul A.R.L.U.S.) deschiderea expoziției „Alb și negru“ a artiștilor plastici ieșeni în cadrul fondului creației inițiat de Uniunea Sindicatelor de Artiști, Scriitori și Ziariști.

Intr'un cadru festiv, participând autoritățile locale și numeroase personalități culturale ieșene a avut loc vernisajul expoziției în prezența d-lui Belov consulul U.R.S.S. la Iași.

Au luat cuvântul dl. *C. R. Ghiulea* președintele Sindicatului Mixt și directorul ziarului nostru care în cuvinte calde a făcut un scurt istoric al plasticei ieșene, arătând condițiile favorabile în care în regimul democrat al R.P.R, arta se desvoltă pe toate planurile. D-sa a felicitat pe artiștii plastici ieșeni pentru activitatea lor închinată maselor populare.

A vorbit apoi dl. *Roman Simionescu* rectorul Academiei de Arte Frumoase care a făcut un istoric al expozițiilor plastice de la Iași, subliniind personalitățile plastice pornite din orașul nostru. Apoi d-sa a subliniat efortul artiștilor plastici de a se încadra cu arta lor în lupta de ridicare a masselor,

Ultimul a luat cuvântul dl. Alex. Clavel președintele sec. ției plastici din Sindicatul Mixt.

Expoziția

Juriul expoziției format din dl. C. R. Ghiulea președinte și d-nii: Irimescu Ion, Merlöe Maria Ana, Protopopescu Const. și Clavel Alex. au selecționat dintr'un mare număr de lucrări, tablourile ce au fost expuse în cadrul expoziției și care au oglindit cel mai just eforturile plasticilor ieșeni.

Cei 22 expozanți care au însumat un număr de 88 lucrări s'au străduit să redea în compozițiile lucrate în alb și negru efortul oamenilor muncii, marele cântec al efortului uman pentru reconstrucție.

S'au putut remarca astfel lucrări de valoare pe care cronicarul plastic le va pune în lumină. Și dacă unele lucrări sunt mai puțin sincere ele rămân viabile prin căutarea artiștilor noștri de-a-și încorpora maniera sănătoasă și puternică a unei arte fără influențe morbide, a unei arte închinată poporului.

Expoziția de „Alb și negru“ este un succes al plasticilor ieșeni și el deschide drumul spre noi realizări.

Și strădania pictorilor noștri merită să fie susținută din plin de publicul iubitor de artă,

ST. P.

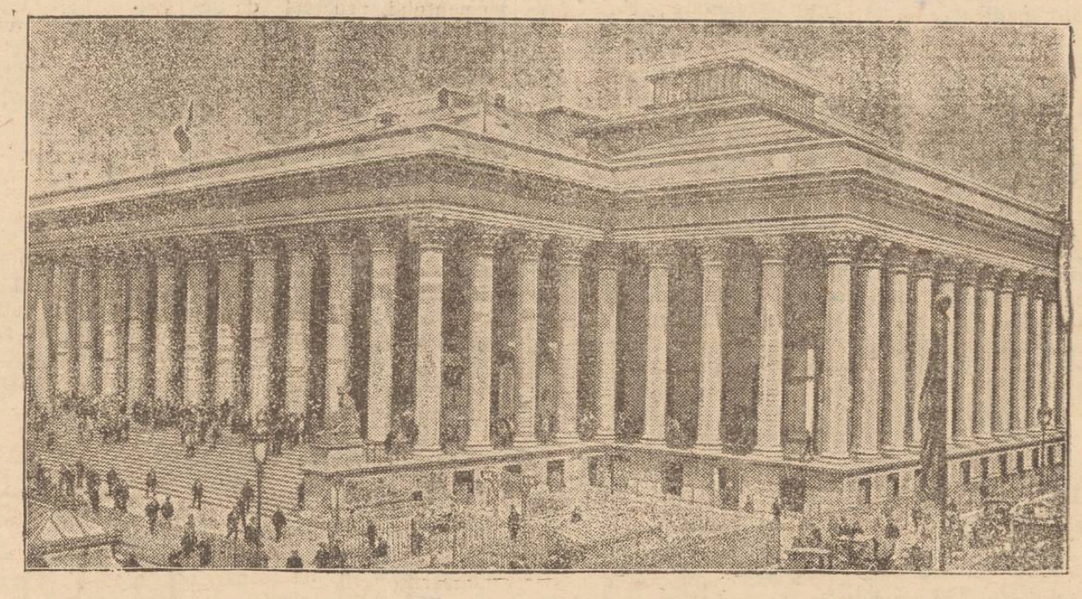

VEDERE DIN PARIS

Creionări

Urși și ursari

Intr'o zi plină de soare, întunecați și cețoși ca niște piscuri de munți, cu blana grea și ochi mici au apărut pe străzile Iașului urșii.

Animale puternice cu mușchi de oțel, urmau supuse pe omul care le ajungea până la piept, duse de nas, de un lanț care se oprea în belciugul petrecut printre nări.

Copii și bătrânii au privit cum se legănau urșii ca niște nave uriașe pentru gologanii câștigați de stăpân.

In privirea lor se putea totuși ceti în ciuda blazării aparente o tristețe sfâșietoare, o privire în care se vedeau parcă brazii uriași, stâncile cenușii, apele repezi de munte.

In hazul trecătorilor, uriașii legați de belciug parcă cereau libertate.

Și gândul nostru a fugit departe, la unele țări care pentru câțiva dolari dansează greoi în sunetul tamburinelor americane, duse de... nas și înlănțuite cu verigi.

Popoarele acelea însă ca și urșii de pe stradă tânjesc după libertate,

Urșii și ursarii, iată o imagine americană, ce cu timpul nu va mai rămâne decât în paginile cărților și a istoriilor de demult...

IGNOT

Cronica muzicală

Lakmé

Miercuri 28 Aprilie s'a reprezentat pentru a doua oară pe scena Teatrului Național, opera „Lakmè" de Leo Delibes, dând astfel prilej unor elemente să-și afirme calitățile lor vocale și scenice, iar altora să-și verifice întrucât dispun sau nu de însușirile cerute de un spectacol de operă.

D-na Urmă a cântat cu simțire și înțelegere muzicală rolul titular și ne-a plăcut felul cum au fost redate duetul din actul I, aria „De ce", „Legenda fiicei de Paria", „A fost un vis de fericire". Vocea d-sale are un timbru agreabil, dovedind pricepere în frazare, însă nu este suficient de amplă pentru a putea susține roluri ce cer un efort mai mare. In actul al treilea, vocea d-sale s'a resimțit de pe urma efortului depus în actele precedente. D-na Urmă poate, după părerea noastră, înregistra succese mai categorice, afirmându-se ca solistă de „Lieduri" decât ca solistă de operă.

In rolul lui Malika, d-na Câmpeanu ne-a procurat o surpriză agreabilă. Dotată cu o voce ce sună frumos și plin, d-sa a fost o parteneră ce a plăcut în duetul din actul I.

D-ra Judith Bercovici, pe care am avut ocazia s'o auzim în diferite manifestări muzicale, ne-a oferit în rolul lui Ellen prilejul, să-i apreciem din nou calitățile sopranului său pur și cultivat.

Dl. Guga, în rolul lui Gerald, a arătat aceleași deficiente ca și la premieră, lăsându-ne impresia că d-sa nu poate hotărît face față cerințelor unui tenor de operă.

Rolul lui Hadgji, deși mic și alcătuind din punct de vedere muzical aproape un recitativ, nu a putut fi redat nici măcar acceptabil de către dl. Pruteanu.

In schimb, dl. Magiari, a cărui dispoziție vocală era mai bună chiar ca la premieră, s'a distins prin felul cum a redat rolul lui Nilakantha. Experiența bogată acumulată în decursul anilor în arta-i de a cânta și interpreta, ne-au demonstrat că dl. Magiari poate însă susține rolul în oricare ansamblu de operă.

Baletul, alcătuit din elemente foarte tinere și începătoare a executat dansurile ca atare și credem că d-na Grunea, muncind serios cu aceste elemente, le va putea forma și obține rezultate mai satisfăcătoare în activitatea-i de viitor.

In esență, ambele spectacole cu deficientele înregistrate, nu trebue să constitue un punct de oprire în eforturile ce se depun pentru crearea unei opere în Iași, ci dimpotrivă, trebue stăruit și muncit mai departe cu râvna în direcția pornită, iar forurile respective să aducă înțelegerea necesară pentru statornicirea unui atare așezământ în capitala Moldovei. Căci o spunem din nou, alăturând elementelor locale, și altele din afară, pentru întregirea ansamblului artistic în ce privește rolurile de frunte, Iașul poate avea un ansamblu stabil de operă.

Nu putem încheia aceste rânduri fără să nu apreciem cum se cuvine munca imensă depusă de dl. Broșteanu întru realizarea spectacolului de operă, dacă ținem mai ales seama că majoritatea elementelor pe care le-am auzit, nu au mai participat la manifestări de asemenea proporții.

M. ROSSMANN

PUNCTE

Dl. George Dem. Loghin

apreciatul regisor s'a reîntors zilele acestea în localitate pentru a-și petrece concediul de Paști.

După regisarea piesei lui Ibsen „Iohn Gabriel Borkman" d-sa a fost însărcinat să monteze piesa originală a d-lui Mircea Ștefănescu „Rapsodia țiganilor" piesă cu care se va deschide stagiunea teatrului Studio-Național.

In acelas timp dl. George Dem. Loghin a fost numit responsabil artistic al teatrului Studio-Național.

H. Nicolaide

și Iordănescu Bruno vor forma un realizat cuplu comic în comedia muzicală „Dragoste pe puncte" care se va reprezenta Joi și Vineri la Iași.

De sărbători

s'au reprezentat o serie de piese pe scena Teatrului Național din Iași.

Regretăm de a nu fi văzut în programul pieselor pentru Paști comedia lui Mihail Sebastian „Ultima oră" care a dovedit la reprezentare un nivel ridicat atât ca regie cât și ca interpretare.

Teatrul Poporului

se pregătește intens în vederea premierei excepționale pe care o va da la 15 Mai.

Comedia americană „M'am născut ieri" va constitui un serios examen pentru tânăra echipă care și-a întărit formația cu o serie de elemente din București. Sub conducerea artistică a d-lui Gabriel Negry tinerii artiști ai Teatrului Poporului vor realiza desigur un spectacol de calitate.

Dl. Niculescu-Brumă

un apreciat artist, va juca în „M'am născut ieri" un rol principal, contribuind prin maturitatea talentului d-sale, alături de d-nele Gina Sandri Bulandra, Aurora Ardeleanu, C. Cristel și Celestin Duca la realizarea spectacolului.

Filarmonica Moldova

după turneul plin de succes pe care l-a întreprins pe șantierul de muncă voluntară din Lunca Prutului, a mai dat o serie de concerte în zilele de Paști pe șantierul de la Salva-Vișău.

Filarmonica ieșană se află la datorie!

Dl. C. Șerban

tânărul regisor al Teatrului Național din Iași a depus în cursul acestei stagiuni o activitate excepțională pentru realizarea spectacolelor locale.

Nu ne îndoim că dl. C. Șerban va fi recompensat pentru activitatea sa intensă.

Hugo Laur

este un excepțional artist estonian care în filmul „Viața în Citadelă" are o adevărată creație în rolul unui bătrân savant".

Florin Gheuca

și Mircea Rățescu, spiritualii actori ieșeni au terminat recent o nouă comedie muzicală „Din Lak-mé în... puf" o amuzantă parodie după reprezentarea operei „Lakmé.

Cronica cinematografică

SIDOLI: **O magnifică realizare:**

„Viața în citadelă"

cu HUGO LAUR

Filmul Estoniei Sovietice și-a început istoria cu un debut fericit cu o realizare de înaltă ținută artistică, pătrunsă de concepția unei arte care desbate cele mai acute probleme ale realității, așa cum înțeleg unii artiști să se dedice artei.

„Viața în citadelă" este primul film artistic al acestei țări aducând pe ecran actori care văd pentru prima dată obiectivul operatorului, și cu toate acestea debutul lor nu lasă să se întrevadă aceasta.

Hugo Laur, eroul filmului, este un actor care e cunoscut în lumea teatrului estonian ca un creator de roluri desăvârșite, iar Lia Laats, nu e decât o studentă în viața de toate zilele.

Această apariție bruscă în lumea filmului, a unor oameni privați până atunci de lumina ecranului, semnifică — prin jocul lor — o concepție și trădează o atitudine pe care aceștia au adoptat-o în fața problemelor artei, care nu trebue să reflecte decât aspirațiile și realizările celor mulți, apropiindu-se astfel de popor, și aducând astfel preocupările poporului în opera creațiilor artistice.

Subiectul filmului se axează pe o temă destul de interesantă, oferită de actualitate. Profesorul botanist Müos (Hugo Laur) a alcătuit un proect pentru asanarea mlaștinilor, proect care din nefericire pentru țărănimea estoniană n'a fost aprobat de conducătorii burghezi din Estonia. Faptul acestei nereușite are un puternic răsunet în sufletul savantului, care preferă solitudinea „citadelei" sale, contactului cu societatea închizându-se în mijocul familiei și preocupărilor științifice.

Și astfel tema intelectualului izolat în înălțimea turnului de fildeș apare evidentă. El desaprobă societatea așa cum o societate putredă l-a dezaprobat pe el, savantul care dela înălțimea ferestrei sale, vede pustietatea mlaștinilor ca o plagă anacronică, care poate fi evitată. Și în acest mod profesorul se complace în acea „splendid isolation" — așa cum debutează el cu emfază — departe de realitate, departe de schimbările ce se produc, departe de adevărul care se află implântat numai în realitate. Citadela micului orășel estonian, cufundată în acea splendidă izolare, devine astfel o citadelă a științei, prin preocupările de știință ale profesorului, o citadelă a liniștei, o citadelă a păcii, pe care locuitorii casei și-o închipuie dintr'o necesitate.

Dar în afara zidurilor citadelei, istoria își urmează cursul: războiul vine și aici, trupele sovietice urmăresc pe nemți, „citadela" e prinsă în vârtejul luptelor, fiecare colț se cutremură, numai profesorul rămâne acelaș ca în trecut: un celebru savant estonian, căruia „spleenul" și plantele îi țin tovărășie. Insă atmosfera devine apăsătoare pentru Lidia, fiica profesorului, care-și manifestă dorința de libertate și pentru Karl, fiul său, care se înrolează în armata sovietică. El este astfel părăsit de soție și de copiii mai mici rămânând numai cu Ralf, fiul mai mare, și Richard, nepotul său, trădători în favoarea nemților, lucru neștiut de profesor.

Socotind politica ca un obstacol în fața științei și societatea ca un mediu contagios, el refuză contactul cu noul regim-regimul sovietic, întruchipat în persoana maiorului Kuslop (R. Nudde) care reflectă mentalitatea omului sovietic; "nu suntem o armată, ci o idee".

Dar statica profesorului pare imuabilă până într'un moment, când încătușat în dinamismul realului, nu poate da înapoi. Și atunci, în mijlocul cutremurătoarei scene, când pe stradă în jurul său, cad oameni răpuși de exploziile unor nemernici, se naște „omul" din el.

Totul văjâie, tremură, se simte slab în fața intensității momentului, procesul de evoluție a stărilor sale ajunge la paroxism și deodată rupe lanțurile izolării, devine dinamic aleargă, se uită parcă pe sine, simte cum organismul său întinerește și interesul pentru colectivitate devine o necesitate imediată.

In acelaș timp descoperă adevărul despre fiul său trădător, care e în stare să-l omoare și cel izolat se trezește acum complect din somnul izolării, acum când evenimentele l-au aruncat dela înălțimea turnului său de fildeș în cea mai profundă realitate.

Și această trecere dela o stare apatică la o alta firească îi aduce echilibrul sufletesc, însănătoșirea morală și satisfacția încredințării conducerii operii de asanare a lacurilor, ca un simbol al fructificării colaborării la viața intensă a poporului.

Pelicula depășește subiectul strict al unui film, căci constitue în acelaș timp o critică constructivă a poziției unora dintre intelectuali față de transformările sociale care-i întâmpină și care le schimbă structura psihică.

Intelectualul, artistul, savantul, e înainte de toate om, și deci încadrat în colectivitate, trebue să-și aibă preocuparea axată pe un fundament social, adică să-și îmbine creațiile pe eșafodajul argumentelor care-l leagă de popor, care explică tendințele poporului, care reflectă starea poporului, fiind astfel totdeauna un apologet al dreptății, al spiritului de umanitate și în primul rând un muncitor, care-și canalizează efortul pe linia intereselor colectivității. Și „Viața în Citadelă" îmbină în mod fericit jocul artiștilor cu substratul filmului, care tratează o atare temă.

Hugo Laur, artistul care a creat rolul profesorului Müos, s'a identificat într'adevăr cu acest personaj, prin jocul său nuanțat și inteligent. Expresia mimicei sale și interpretarea care a dat-o temei prin rolul intelectualului izolat, verifică un talent cu reale posibilități, care în ciuda înaintatei cariere de teatru de până acum, permite realizări și mai înalte,

Lia Laats, în rolul fiicei dornice de o viață liberă, posedă un joc fin și simplist, care îi dă grație, iar Rudolf Nudde, în interpretarea maiorului sovietic, desfășoară cu un profund realism, momente intense din rolul său.

Regisorul sovietic G. Rappaport a știut a da textului lui August Iacobsan, specificul mediului și a imprima personagiilor psihologia cerută.

Filmul „Viața în Citadela", aduce pe ecran o pleiadă de artiști care cultivă umanul ca o afirmare a jocului realist — și marchează un început fericit al unei cinematografii care cultivă concepția sănătoasă a realismului în artă și amplifică con ingențele poporului cu arta.

ARGUS

Fapte și oameni din U. R. S. S.

40 de filme științifice populare

Studioul de filme științifice populare din Leningrad va turna anul acesta 40 de filme noui. Printre acestea se remarcă filmul „Zeul războiului", dedicat istoriei artileriei sovietice, „Căutătorii inspirați" care prezintă munca academicianului E. Pavlovski și a elevilor lui, lupta lor pentru apărarea sănătății oamenilor sovietici și „Taina atomului" care prezintă succesele fizicei moderne în domeniul cercetării structurii substanței.

Studioul va turna deasemenea o serie de filme didactice de tipul filmului „Convorbiri cu inginerul agronom".

Un nou film documentar „Baschiria Sovietică"

Studioul Kuibișev a turnat un nou film documentar, dedicat „Baschiriei Sovietice". La începutul filmului se prezintă spectatorului trecutul trist al Bașchiriei și viața locuitorilor ei înapoiați, exploatați fără cruțare de funcționarii și moșierii țariști. Astăzi n'a mai rămas nici o urmă din această viață tristă. Bașchiria posedă astăzi 5 institute, 48 de școli tehnice, 14 teatre. Capitala Bașchiriei—Ufa—este un oraș modern cu clădiri frumoase, străzi largi, parcuri etc.

Un concurs pentru cea mai bună piesă într'un act

Comitetul pentru problemele de artă organizează un concurs pentru cea mai bună piesă de teatru într'un act destinată reprezentațiilor teatrale de amatori. Premiile sunt: 15 mii, 10 mii și 5 mii ruble. Juriul va fi format din scriitori, regisori, critici de artă.

Concursul va dura până la 15 August.

In școliile tineretului muncitoresc

In ultimii 4 ani, zeci de mii de tineri muncitori au reușit să absolve școala secundară fără să-și întrerupă munca lor la întreprinderi. Numai în R.S.F.S.R. numărul acestor școli secundare pentru tineretul muncitoresc a crescut dela 1089 la 2089 iar numărul elevilor dela 100 mii 300 mii.

In timpul examenelor, muncitorii obțin concediu. Comitetele de întreprindere îi ajută, punându-le la dispoziție cărți și materialul didactic necesar, dându-le camere liniștite în cămine etc.

„Ziua porților deschise" la Universitatea din Moscova

Universitatea de stat din Moscova „Lomonosov" a organizat „Ziua porților deschise" pentru elevii capitalei. Peste 1500 elevi din clasele superioare au venit la clubul universității, pentru ca să se întâlnească cu profesorii și lectorii celei mai vechi universități din țară.

Rectorul universității, A. N. Nesmarianov, a vorbit elevilor despre istoria universității, despre vasta ei activitate științifică și despre cele 12 facultăți ale ei.

După aceea elevii au vizitat clădirile universității, laboratoarele, cabinetele, muzeele și sălile de lectură.

Vânzători de ziare

Se angajează în condițiuni avantajoase

Doritorii se vor adresa la Oficiul de Difuzare

SPORT

Impunătoarea defilare a sportivilor ieșeni

cu prilejul zilei de 1 Mai

Cu prilejul zilei de 1 Maiu și sportivii Iașului au defilat într'o massă compactă. Sportul ieșean a cunoscut astfel o zi de mare satisfacție.

Au defilat: Comitetul Regionalei O.S.P., Macaby cu secțiile de hockey, football, wolley, scrimă, etc; A.S. Marathon, cu secțiile football, box; A.S. Politechnica, CFR Iași, A.S. Arte Grafice, elevii sportivi etc.

Timp de o jumătate de oră, sportivii orașului Iași înfrățiți în gând și năzuințe cu muncitorimea locală au defilat armonios, dovedind tuturor că sportul a devenit un bun accesibil tuturor celor care doresc să-l practice.

CFR Iași-Metalochimic Brașov: 3-0 (forfait)

Jucând la Brașov, CFR Iași a câștigat prin forfait matchul cu Tractor, întrucât gazdele n'au prezentat legitimațiile. Jucând în match amical, feroviarii au învins cu 2-0. Metalochimic-Brașov a introdus contestație.

A.S. Marathon Șoimii Podul Iloaie: 1-0

Jucând în match oficial la Podul Iloaie cu Șoimii, A. S. Marathon a învins pe gazde cu 1-0, golul fiind marcat de Gheorghiu.

Boxeurii Marathonului în deplasare la Brăila

In ziua de 16 Mai, boxeurii Marathonului fac deplasare la Brăila unde vor întâlni într'o gală amicală pe pugiliștii de la Franco-Română.

Mare gală de box organizată de A.S. Marathon

A. S. Marathon organizează Duminică, o mare gală de box, în cadrul căreia vor evolua circa 20 de pugiliști tineri ieșeni.

Se pare că gala va avea loc la Strandul Iașilor.

In numerele viitoare vom reveni cu noi amănunte.

Metalo-chimic (Buc.)-CFR. Iași

Duminică se dispută în localitate ultimul match de football din cadrul Diviziei Naționale B pe anul 1947-48: CFR Iași-Metalochimic.

In numărul de Vineri vom face o amplă avantcronică.

Garanția păcii

(*Urmare din pag. I-a*)

tate organizată. Iar dacă majoritatea organizată vrea pace, nimeni n'ar izbuti să facă război. Și nici nu s'ar încumeta să încerce.

Partida mondială a păcii se sprijină și pe blocul formidabil al democrației populare și pacifiste din răsăritul Europei.

Țările democratice-populare, în frunte cu Uniunea Sovietică, sunt santinele neobosite pentru pacea și libertatea popoarelor. Puterea lor materială și morală e o chezășie sigură că nici o intrigă imperialistă, nici un șantaj capitalist n'ar izbuti să zdruncine liniștea unei omeniri sătule de vrajbă și agresiuni.

Agenții imperialismului pot răspândi zvonuri alarmante, pot zăngăni din săbii de operetă, pot face afaceri cu furnituri militare dar nu vor putea să deruteze și să clintească forțele păcii.

Spiritul pacific a crescut colosal din jertfa apocaliptică a ultimei catastrofe mondiale, impământându-se adânc în inimele oamenilor. Și în situația politico-morală de astăzi a lumii, acest spirit nu poate fi nesocotit.

Cu toții dorim pacea și veghem la apărarea ei. Toată lumea muncitoare de pe glob e o neînfrântă armată a păcii, deplin conștientă de rolul și puterea ei, — așa cum încăodată a dovedit-o în simbolica zi de 1 Mai.

Noul orar de lucru

la Casa Asigurărilor Sociale

Incepând din ziua de 6 Martie, intră în vigoare noul orar de lucru la Casa Asigurărilor din Iași.

Noul program de lucru a fost stabilit între orele 7,30-1,30.

Combaterea malariei

(Urmare din pag. I-a)

celor și a apelor stătătoare din jurul caselor. Vor fi asigurate pentru această, scurgeri de ape, fântânele vor fi curățite și jghiaburi speciale vor fi construite la sate pentru adăpatul vitelor.

Concomitent, cu ajutorul lichidelor insecticide vor fi pulverizate toate suprafețele de case și de atenanse, magazii, cotețe, etc. în regiunile intens infectate de malarie. In județul nostru, întreaga acțiune va fi condusă tehnic de Institutul de Higienă și Sănătate publică.

*

Așa cum este conceput planul întregii acțiuni, cu sprijinul Guvernului și mai ales prin cantitățile de materiale sosite din Uniunea Sovietică, suntem siguri că ceeace nu s'a putut realiza la noi în decurs de zeci de ani de guvernări istorice în această direcție, va fi dus la îndeplinire de regimul democrației populare de astăzi.

DOCTOR

S. A. DAVID

Boli Interne și de COPII, BOLI DE FEMEI

Venerice, Sifilis

Blenoragia vindecă radical în 9 ore. (penicilină)

Iași. Str. Costache Negri 5 (colț Elena Doamna)

Cons. 8—12 dim. și 2—9 seara

Abonați-vă la OPINIA

Informaţiuni

Dela Cooperativa „6 Martie"

Secţia de Manufactură a Cooperativei „6 Martie" a achiziţionat şi a pus în vânzare pentru asociaţii Cooperativei importante stocuri de stofă de vară la preţul de 200-270 lei metrul.

Conferinţă

Cercul Judeţean U.N.S.R. Iaşi anunţă conferinţa d-lui Prof. Jean Livescu despre „Critica sovietică şi decadentismul artei burgheze" Vineri 7 Mai 1948 ora 18 la sediul U.N.S.R. din piaţa Cuza-Vodă. Intrarea liberă.

O frumoasă iniţiativă a salariaţilor P.T.T.

La Oficiul P.T.T. din localitate au sosit în ziua de 1 Mai peste 3000 cecuri postale, reprezentând avansurile funcţionarilor ieşeni ai Ministerului Educaţiei Naţionale, ai Ministerului Cultelor şi Artelor etc., pentru sărbătorile de Paşti, conform deciziei Comisiei ministeriale pentru redresarea economică. Pentruca funcţionarii mai sus citaţi să primească la timp banii, salariaţii P. T. T. au luat iniţiativa ca operaţiile de distribuire a banilor să se facă şi în zilele de Paşti.

In felul acesta, P.T.T.-iştii au renunţat la concediul legal din zilele Paştilor, înţelegând să vină în sprijinul masselor de funcţionari ieşeni. Este o iniţiativă demnă de subliniat.

Un tânăr şi-a împuşcat din imprudenţă sora

O impresionantă nenorocire, a fost înregistrată în com. Vlădeni din judeţul nostru, unde, din imprudenţă un tânăr şi-a împuşcat sora. Iată cum s'au petrecut faptele:

A doua zi de Paşti, fiind invitat într'un sat vecin la masă, locuitorul Gh. Mocanu, a lăsat casa în grija fiului său Aurel Mocanu în etate de 14 uni şi a fetiţei sale Maria de 9 ani.

Copii au găsit într'un cufăr o armă de vânătoare încărcată. Jucându-se cu arma, Aurel a îndreptat-o înspre fetiţă, apăsând pe tragaciu. O detunătură puternică şi fetiţa lovită în plin, s'a prăbuşit la pământ. Alarmaţi de puternica detunătură, au intrat în casă vecinii, care au încercat să transporte victima la dispensar. Era însă prea târziu, deoarece în urma pierderii mari de sânge, fetiţa sucombase.

Postul respectiv de jandarmi cercetează.

MERSUL TRENURILOR

Valabil dela 9 Mai 1948

Plecări din Iaşi

Nr. trenului	FELUL	Distanţa pe care circulă	Plecarea din Iaşi	Sosirea în staţia de destinaţie
6422 | 31	autocursă pers.	Iaşi-Ungheni	5,00	5,48
6041	Pers.	„ -Paşcani	5,02	6,52
6002	„	„ -Bucureşti	6,10	17,50
6412	autocursă pers.	„ -Vaslui	8,15	10,42
6424 | 33	„ „	„ -Ungheni	8,25	9,15
6061	Pers.	„ -Botoşani	8,40	14,50
6043	„	„ -Paşcani	11,00	12,50
6051	Autopers.	„ -Hârlău	11,20	13,21
66	Autorapid	„ -Bucureşti	15,10	21,45
6045	Pers.	„ -Paşcani	15,15	17,15
6063	„	„ -Botoşani	16,05	22,18
48	„	„ -Kiew	16,20	—
6426 | 35	Autocursă pers.	„ -Ungheni	17,00	17,50
6006 | 5004	Pers.	„ -Bucureşti	17,15	5,00
6414	Cursă pers.	„ -Vaslui	19,28	21,35
6485	Mixt	„ -Hârlău	19,30	23,10
6428 | 37	Autocursă pers.	„ -Ungheni	20,00	20,50
3o3	Accelerat	„ -Cluj	20,50	13,27
5o13 | 12	Pers.	„ -P.-Neamţ	22,10	5,18
6o2	Accelerat	„ -Bucureşti	22,35	7,20

Sosiri în Iaşi

Nr. trenului	FELUL	Distanţa pe care circulă	Sosirea în Iaşi	Plecarea din staţia de origină
5014 | 11	Pers.	P. Neamţ-Iaşi	5,58	23,35
601	Accelerat	Bucureşti	6,05	21,35
6432 | 21	Autocursă pers.	Ungheni	6,42	5,52
6486	Mixt	Hârlău	6,50	3,10
6003	Cursă per.	Vaslui	7,35	4,59
304	Accelerat	Cluj	9,00	16,10
6062	Pers.	Botoşani	9,22	3,00
5003 | 6005	„	Bucureşti	9,55	21,55
6434 | 23	Autocursă pers.	Ungheni	10,07	9,19
6042	Pers.	Paşcani	10,12	8,25
47	„	Kiew	11,40	—
65	Autorapid	Bucureşti	12,45	6,20
6052	Autopers.	Hârlău	15,55	13,47
6411	Autocursă pers.	Vaslui	16,18	14,05
6044	Pers.	Paşcani	16,47	15,00
6064	„	Botoşani	18,18	12,10
6436 | 25	Autocursă pers.	Ungheni	18,42	17,54
6001	Pers.	Bucureşti	18,55	7,05
6046	„	Paşcani	21,02	19,15
6438 | 27	Autocursă pers.	Ungheni	21,42	20,54

Alte trenuri în Moldova

Nr. trenului	FELUL	Distanţa pe care circulă	Plecarea	Sosirea
6481	Mixt	Bârlad-Fălciu	6,30	9,42
6482	„	Fălciu-Bârlad	11,15	14,32
6021	Pers.	Crasna-Huşi	4,35	6,02
6023	„	„ „	11,15	12,43
6025	„	„ „	17,10	18,42
6022	„	Huşi-Crasna	7,23	8,50
6024	„	„ „	14,33	16,00
6026	„	„ „	22,48	0,20
6031	Autopers.	Roman-Buhăeşti	5,00	7,30
6033	„	„ „	14,20	16,50
6032	„	Buhăeşti-Roman	8,40	11,08
6034	„	„ „	19,10	21,38
6071	Pers.	Dorohoi-Botoşani	9,35	10,55
6072	„	Botoşani-Dorohoi	18,48	20,07
5474 | 71	Cursă pers.	Botoşani-Rădăuţi	4,07	7,55
5478 | 75	„ „	„ „	14,10	18,25
5472 | 73	„ „	Rădăuţi-Botoşani	8,24	11,47
5476 | 77	„ „	„ „	19,22	22,59
5487	Mixt	Paşcani-Fălticeni	5,40	8,17
5488	„	Fălticeni-Paşcani	16,56	19,11
5451	Cursă pers.	Paşcani-Iţcani	16,40	21,17
5452	„ „	Iţcani-Paşcani	5,05	6,45

Vaticanul, un instrument în mâinile imperialismului

— Urmare din pag. I-a —

nouă, supunerea popoarelor, căutând să le adoarmă conştiinţa vorbindu-le despre egalitatea oamenilor în Paradis. Catolicismul, în epoca burgheză, a constituit un adevărat opium al popoarelor.

Papalitatea şi mişcarea muncitorească

Când mişcarea socialistă a început să se desvolte, când obidiţii noilor condiţii economice să se trezească şi să înceapă lupta pentru eliberarea umanităţii, Papii au adoptat două tactici, potrivite împrejurărilor, prin care se străduiau să distrugă această mişcare.

La început biserica catolică a condamnat orice încercare de ameliorare a condiţiilor de lucru şi viaţă a muncitorilor.

Astfel papa Leon 13 într'o bulă consideră socialismul o „lepră mortală, o nebunie a oamenilor depravaţi". „Când săracii — spune el — atacă pe bogaţi ca şi cum aceştia şi-ar însuşi binele altuia, ei acţionează nu numai împotriva justeţei şi a caritaţii dar chiar împotriva bunului simţ". „Socialismul va spune mai târziu într'o enciclică un alt papă — nu se poate împăca cu principiile Bisericii".

Când mişcarea muncitorească a luat aşa o amploare încât pe o şesime din globul pământesc s'a instaurat societatea nouă, fără clase şi fără exploatare, papii au adoptat o altă tactică, elaborând o nouă doctrină, catolicismul social.

Această „doctrină" se reduce de fapt la un apel la bună voinţă şi înţelegere reciprocă. Scopul ei este să abată massele dela activitatea revoluţionară prin promisiuni demagogice. Papa Benedict XV de pildă, după ce trasează un tablou idilic spune textual: „Bogaţii trebue să fie generoşi şi echitabili, *săracii trebue să suporte nenorocirile inevitabile cu resemnarea şi curajul pe care o dă speranţa în bunurile eterne*".

Sindicatele catolice, sindicate galbene

Tot pentru a atinge acest scop Vaticanul trece la organizarea sindicatelor şi partidelor catolice în toate ţările în care sunt muncitori catolici. Aceste sindicate au menirea de a sparge unitatea clasei muncitoare.

Proba cea mai concludentă în acest sens îl constitue faptul că odată fascismul instaurat în unele ţări Papa n'a făcut nici un demers atunci când aceste sindicate au fost aizolvate.

Raporturile dintre Vatican şi imperialism

Când capitalismul a intrat în faza sa imperialistă, papii s'au pus cu toate puterile lor în slujba subjugării popoarelor coloniale.

Rolul misionarilor acesta era: de a predica supunerea faţă de noii stăpânitori. Deoarece, la un moment dat, acţiunea lor devenise clară ei au căutat să utilizeze în acest scop clerul catolic recrutat din massa însăşi a popoarelor subjugate. Dovada clară în acest sens îl constitue faptul că burghezii laici în Franţa susţineau catolicismul şi sprijineau pe misionari în coloniile lor.

In timpul războiului mondial, Papii au fost alături de Germania, iar după ce pacea a fost încheiată, ei au acţionat intens în vederea revizuirii condiţiilor impuse Germaniei.

Papii au avut cele mai bune relaţii cu Mussolini, au contribuit în mare măsură la instaurarea regimului fascist al lui Franco în Spania, iar divergenţele cu Hitler priveau numai chestiuni de ordin secundar.

Cert e faptul că Pius XII n'a condamnat la început agresiunea hitleristă, că în orice împrejurări şi-a arătat ostilitatea împotriva Uniunii Sovietice, puterea care a dat loviturile de graţie fascismului şi că a sprijinit direct şi oficial pe mareşalul trădător Pétain şi regimul dela Vichy.

Activitate anticulturală

Paralel cu această activitate politică. Papalitatea, care la început nega orice adevăr ştiinţific, duce astăzi o activitate anticulturală, menită să împiedice progresul ştiinţei şi artei.

Iată dece massele catolice se rup de Vatican, în care văd un instrument al imperialismului şi un susţinstor al fascismului şi se alătură taberei democrate.

Iată de ce oamenii de cultură catolici s'au alăturat luptei duse de oămenii de cultură de stânga şi au rupt orice legătură cu Vaticanul.

Acordând completa libertate de conştiinţă şi de cult cetăţenilor săi, statul român veghează totuşi împotriva acţiunilor duşmănoase regimului democrat şi poporului duse de misiunele catolice, special instruite în acest sens de „Prea sfântul Părinte".

ION LUCREŢIU

Jaf
la drumul mare

Un îndrăzneţ jaf a fost săvârşit în cursul nopţii trecute, în Tg. Frumos.

In timp ce se întorcea dela Cooperativa „Cârjoaia", dl. V. Damaschin, casierul cooperativei, a fost atacat de nişte indivizi necunoscuţi, bătut, legat şi jefuit de suma de 80.000 lei pe care o avea asupra sa.

CU 500 LEI

învăţaţi fie DACTILOGRAFIA (maşina de scris), fie STENOGRAFIA, CONTABILITATEA CORESPONDENŢA, LUCRARI DE BIROU sau LIMBI STRAINE, ca Engleza. Rusa, Franceza, Germana.

Se fac înscrieri de începătoui şi avansaţi şi

Se eliberează DIPLOMĂ.

Se scrie, se copiază şi se TRADUCE în şi din limbile de mai sus orice acte, corespondenţă, literatură etc.

Adresaţi-vă la singura ŞCOALA de STENO-DACTILOGRAFIE din str. Muzeelor Nr. 9 (vis a vis de Liceul Oltea Doamna), la orice oră din zi.

INTREPRINDERILE MUNICIPIULUI IAŞI
Regie Publică Comercială
E. T. A. C. S.
Iaşi, Str. Uzinei Nr. 38

PUBLICAŢIUNE

Se aduce la cunoştinţa generală, că în ziua de 17 Mai 1948 ora 9 dim. se va ţine la sediul acestor Intreprinderi din Iaşi Str. Uzinei Nr. 38, licitaţie publică pentru procurarea a:

10 cai de tracţiune

necesari pentru serviciul salubrităţii.

Caii, vor trebui să îndeplinească condiţiunile din Caetul de Sarcini, care poate fi văzut zilnic de către cei interesaţi la Serviciul Financiar al Intreprinderii unde se află depus.

Ofertanţii vor depune oferte închise şi sigilate, cel mai târziu până la data de 17 Mai 1948 la Serviciul Financiar al Intreprinderilor, precum şi o garanţie de 5 la sută din valoarea ofertei.

Direcţiunea

INTREPRINDERILE MUNICIPIULUI IAŞI
Regie Publică Comercială
E. T. A. C. S.
Str. Uzinei Nr. 38 — Iaşi

PUBLICAŢIUNE

Se aduce la cunoştinţa generală, că în ziua de 17 Maiu 1948 ora 9 dim. se va ţine la sediul acestor Intreprinderi din Iuşi str. Uzinei Nr. 38, licitaţie publică pentru procurarea a:

2 Auto-camioane a câte 1—4 tone, necesare pentru serviciul salubrităţii.

Camioanele, vor trebui să îndeplinească condiiiunile din Caetul de Sarcini, care poate fi văzut zilnic de către cei interesaţi la serviciul Financiar al Intreprinderii, unde se află depus.

Ofertanţii vor depune ofertele închise şi sigilate cel mai târziu până la data de 17 Maiu 1948 serviciul Financiar al Intreprinderilor. precum şi o garanţie în numerar de 5 la sută din valoarea ofertei. Direcţiunea

Sindicatul Funcţionarilor Particulari Iaşi

A N U N Ţ

In conformitate cu dispoziţiunile U. S. F, P. R. pentru stabilirea vechimii în mişcarea sindicală toţi funcţionarii particulari înscrişi în sindicatul nostru şi care au activat în mişcarea sindicală (Asociaţiuni profesionale) înainte de 1944 se vor prezenta la sediul sindicatului: Joi 6 Mai dela orele 15-16, Vineri 7 Mai dela orele 15-16.

Totodată toţi membrii sindicatului nostru vor aduce de urgenţă una fotografie cu dimensiunile 5 cm. înălţime şi 2 cm. lăţime prodându-o secretarului technic.

COMITETUL

Mulţumire

Subsemnata Maria Vasiliu, din Iaşi, str. Mitropolit Dosoftei 11, mulţumesc pe această cale d-lui Dr. M. Diaconescu, şi Primei Jeana Leon dela spitalul Asig. Sociale Iaşi, pentru îngrijirea atentă şi tratamentul omenos cu care am fost fost tratată cu ocazia internării mele la acest spital.

MARIA VASILIU

P.ERDUT mai multe acte pe numele Damaschin Vasile Ocolul Silvic Ciurea. Găsitorul este rugat a le aduce la dl. Cmit Gheorghe str. Rahovei 3 (Şos. Naţională) contra recompensă bună.

Contrar le declar nule.

UNUL SIGUR CÂŞTIGĂ

Prin noul plan de tragere, jumătate din numărul lozurilor sunt câştigătoare.
Lozurile sunt aduse la domiciliu de către factorii poştali.
Norocul vă vine acasă. Nu-l alungaţi!

LOTERIA DE STAT

COMUNITATEA EVREILOR IAŞI
Secţia asistenţă

Se aduce la cunoştinţă tuturor celor care primesc ajutoare în îmbrăcăminte sau de orice fel, că este cu desăvârşire interzisă înstrăinarea, comercializarea acestor ajutoare.

Spre deosebire de trecut, de astă dată conducerea noastră posedă toate datele cu privire la cei asistaţi precum şi la numărul şi calitatea efectelor distribuite.

Astfel la orice control făcut de echipele noastre de verificare, abaterile vor fi sancţionate exemplar prin excluderea definitivă a celor vinovaţi, dela orice drept la asistenţă sub orice formă.

Comunitatea Evreilor Iaşi, secţia asistenţă

Excepţionalul film
Viaţa în citadelă
mai poate fi văzut numai
Sâmbătă 8 Mai
deoarece în zilele de Joi 6 şi Vineri 7 Mai are loc
în sala SIDOLI
Turneul
Dragoste-pe... puncte

Ca urmare a politicii Guvernului de reducere a preţurilor şi ca o consecinţă a reducerilor intervenite la transport, tarife, telefoane, precum şi a firelor de bumbac
MAGAZINUL DE STAT
„IAŞUL" S.a.
Reduce preţurile
cu începere dela 2 Mai 1948 la următoarele articole, astfel:
Şosete 120 lei, Ciorapi bărb. 90 lei, Ciorapi dame 160 lei, Ciorapi trei sferturi 180 lei, Ciorapi copii Nr. 1-3 110 lei, nr. 4-6 130 lei, nr. 7-10 160 lei, Indispensabili 700 lei, pijamale 2100 lei, Batiste 50 lei, săpun Bob 90 lei, Zefir 240 lei, Stambă 250 lei, Munditorul 200 lei, Olandină 250 lei, Gradel 370 lei, Finett 220 lei, Anabella 250 lei.
Cu această ocazie Magazinul nostru anunţă că a primit cantităţi mari din articole de manufactură, galanterie, etc.

TEATRUL NAŢIONAL
Vineri 7 Mai ora 8 seara
Ultimul spectacol excepţional cu opera
„Lakmé"
3 acte de LEO DELIBES
în montarea dela premieră

ASTĂZI 7 Mai 1948. matineu şi seara
în sala TEATRULUI SIDOLI
Compania „BOEMA" din Bucureşti
prezintă pe:
Virginica Romanovschi, Nina Diaconescu, H. Nicolaide, Gică Petrescu şi Iordănescu Bruno în marele succes muzical jucat în Bucureşti
DRAGOSTE-PE... PUNCTE
Comedie muzicală în 2 acte 6 tablouri de: Jack Fulga, E. Mirea, H. Mălineanu
Muzica: H. MALINEANU Jazul JOE REININGER
Biletele s'au pus în vânzare la agenţia teatrală „Barasch" str. Lăpuşneanu Nr. 20

ULTIMA ORA

5 elevi de liceu din New – York

au atacat cu revolverele locuinţa unei profesoare

NEW-YORK 6 (Rador) — Associated Press transmite: La New-York au fost arestaţi cinci elevi care au atacat cu focuri de armă locuinţa unei profesoare.

Poliţiştii au declarat că grupul era condus de un băiat de 14 ani, ameninţat să cadă la examenul de algebră. Profesoara, d-ra Margaret Jokiel, primise Joi o înştiinţare telefonică prin care era avertizată că dacă nu trece toţi elevii la examen, „Vineri se va întâmpla ceva". Imediat după aceea, au fost trase în fereastra locuinţei sale 25 de gloanţe.

Poliţia a declarat că elevii şi-au recunoscut fapta.

Obligaţia meseriaşilor de a-şi pune firmă

Inspectoratul Regional al Muncii Iaşi, pune în vedere tuturor patronilor de ateliere din Iaşi şi jud. Botoşani, Fălciu, Iaşi şi Vaslui, să afişeze în mod vizibil la faţa întreprinderilor, o firmă să cuprindă:

1. Obiectul de activitate.
2. Numele şi pronumele patronului.
3. Numărul şi anul brevetului.
4. Autoritatea care l-a eliberat.

Se face cunoscut celor vizaţi că potrivit Legii Nr. 351 | 945, pentru reprimarea sabotalului economic, acei care nu vor respecta obligaţiunea de a avea firma aparentă cu datele arătate, se pedepsesc cu închisoare corecţională şi cu amendă, putându-li-se ridica dreptul de exercitarea meseriei.

După data publicărei prezentei comunicări, organele de inspecţie ale Ministerului Muncii. însoţite de delegaţi ai organizaţiilor de meseriaşi şi salariaţi, vor proceda la control pentru a constata abaterile şi a sancţiona pe toţi patronii meseriaşi clandestini, lipsiţi de carte de meşter, de brevet de meserie şi de firmă aparentă.

Atac nocturn în str. Costache Negri

In cursul nopţii de 3 spre 4 Mai, gardianul revizor Roşu, mergând pe str. Costache Negri, în preajma orelor 24, a auzit nişte strigăte disperate dintr'o boltă. Apropiindu-se a văzut doi indivizi înarmaţi cu cuţite, lovind într'un tânăr. A intervenit imediat transportând agresorii la chestura de poliţie iar victima la spital.

Din cercetările întreprinse de brigada judiciară, s'a stabilit că agresorii, Lazu Victor şi Ioniţă Emil, ambii din cartierul Gălăţii, l-au atacat pe Tutunaru Ioan, intenţionând să-l jefuiască. Intrucât se crede că bandiţii au mai săvârşit asemenea fapte în acea noapte, cercetările continuă.

Furturi în Piaţa Halei

Odată cu mulţimea de cumpărători, care asaitează pieţele de alimente, au început să apară şi pungaşii de buzunar. Acest fapt duce la înregistrarea multor furturi. Astfel, numai în cursul zilei de eri, au fost reclamate trei furturi. Prima victimă este d-na Suzana Herşcovici din str. Mareşal Malinovschi, care reclamă că în timp ce târguia în piaţa halei, autori necunoscuţi i-au sustras portmoneul cu bani şi actele, In acelaş timp, sătenii Mihai Iancu şi Vasile Gorica din com. P. Iloaie, au relatat că au fost jefuiţi de pungile cu bani, în timp ce tocmeau nişte haine. Sesizate de acest lucru organele circ. IV poliţie, au luat măsurile cuvenite.

NOI DISPOZIŢII ale Ministerului de Finanţe

în privinţa radierii firmelor

BUCUREŞTI 6 — Prin ordine circulare anterioare ministerul Finanţelor a trimis instrucţiuni unităţilor fiscale, asupra modului în care trebue să se procedeze la eliberarea certificatelor de situaţia impozitelor pentru radierea firmelor comerciale şi industriale.

Intrucât s'a constatat că, certificatele eliberate sunt întocmite fără respectarea dispoziţiunilor menţionate, ceeace îngreunează mult radierea firmelor, ministerul finanţelor a trimis un nou ordin circular tuturor organelor în subordine, precizând condiţiile în vederea radierii firmelor la oficiul registrul comerţului.

Astfel radierea unei firme nu va putea fi făcută decât după ce se va fi prezentat dovada achitării la zi a impozitelor datorate Statului.

Prin plata la zi a impozitelor trebue înţeles, în spiritul acestei dispoziţiuni legale, plata tuturor drepturilor cuvenite Statului până la întâi ai lunei următoare înregistrării cererii de radierea firmei.

In fapt, ca să poată radia o firmă, contribuabilul (în afară de petiţiunea către ministerul Industriei sau Comerţului şi către Camera de Comerţ) *trebue să facă cerere la Administraţia Financiară, nu la percepţie*, prin care să solicite un certificat doveditor de plata impozitelor la zi, menţionând că îi este necesar pentru radierea firmei.

Administratorul Financiar deleagă în mod special un controlor care să verifice întreaga situaţie fiscală pentru toate impozitele directe indirecte şi pentru toate taxele datorate sau cuvenite Statului.

In ce priveşte verificarea fiscală, ea va consta din cercetarea amănunţită a situaţiei contabile a întreprinderii, sub raportul îndeplinirii obligaţiilor faţă de fisc.

Certificatul pentru radierea firmei nu va fi eliberat de cât în urma constatării că toate impozitele şi taxele au fost achitate.

Dacă, în urma certificatului, firma a fost radiată, fiscul pe baza cererii contribuabilului, poate scădea impunerea, fără a mai fi nevoie de vre-o aprobare dela Ministerul Industriei şi Comerţului (scăderea se dă dela 1 ale lunei următoare cererii de radiere sau încetării definitive a activităţii după distincţiunea făcută mai sus).

CRIZĂ politică în Belgia

Guvernul Spaak a demisionat

BRUXELLES 6 — D. Spaak, primul ministru al Belgiei, a prezintat demisia întregului cabinet.

Criza se datoreşte unor măsuri administrative luate de guvern şi neaprobate de partidul socialist, — partid din care face parte d. Spaak.

Situaţia bunurilor evreilor care au emigrat până la 23 August 1944

BUCUREŞTI 6. — Monitorul Oficial Nr. 102 din 5 Mai publică jurnalul consiliului de miniştri prin care ministrul Finanţelor este autorizat să predea Federaţiei Uniunilor de Comunităţi Evreeşti din România, toate bunurile aflate în Vama Bucureşti-Poştă, reţinute de către organele poliţieneşti la evreii care au emigrat sau părăsit ţara sub alte forme, în intervalul dela 6 Septembrie 1939 până la 23 August 1944 şi care nu au fost reclamate în termen de 6 luni dela data intrări, în vigoare a Tratatului de Pace, de către proprietari succesorii sau împuterniciţi acestora.

Monitorul publică, în continuare, tabloul cu numele proprietarilor şi obiectele reţinute la vămile dela punctele de frontieră din ţară.

Chemare în activitate

BUCUREŞTI 6 — Dl. Colonel în rezervă Borilă Petre a fost înălţat la gradul de general în rezervă, pe data de 1 Mai a.c.

Şi pe aceiaş dată a fost rechemat în activitate de serviciu.

Inapoerea Filarmonicii

Aseară a sosit în localitate „Filarmonica Moldova" care a organizat o serie de concerte pe şantierul „Vasile Luca" dela Salva-Vişeu.

Concertele Filarmonicei s'au bucurat de un mare succes, muzicanţii ieşeni fiind sărbătoriţi de tinerii brigadieri.

Apel către tineret

TINERI!

Inscriţi-vă cu toţi în brigăzile de muncă voluntară ce vor lucra pe şantierele naţionale dela Bumbeşti Livezeni şi Filiaş-Bumbeşti.

Inscrierile se fac zilnic la sediul U.T.M. Inşi Piaţa Unirii 12.

In felul acesta contribuiţi la refacerea ţării şi la făurirea unui trai mai bun pentru cei ce muncesc.

Uniunea Tineretului Muncitoresc

Sport

Rezultatele sportive de eri

I.T.A.-C.S.M. Mediaş—8-2
Jiul-Ciocanul—1-2
CFR Cluj-CFR Tim.—5-0
Oradea-Budapesta—1-0

Transporturile pe C. F. R.

Direcţia regională CFR Iaşi anunţă că, întrucât în prezent dispune de vagoane suficiente cu care poate satisface orice fel de transport în cel mult 48 ore dela comandare, roagă autorităţile locale, depozitele de lemne şi cherestea, cât şi consumatorii mai mici, a depune din timp la staţii, scrisori de trăsură pentru mărfurile ce au de transportat, pentru a nu se îngreuia aprovizionarea în lunile de mare trafic.

Bonurile la cumpărături

BUC. 6 (Agerpres) — Ministerul Finanţelor atrage din nou atenţia asupra obligativităţi emiterii bonurilor: pentru comercianţi până la vânzările de 1000 lei şi pentru particulari 5000 lei.

Localurile de consum vor emite bonuri pentru orice consumaţie.

Abonaţi-vă la OPINIA

MAGAZINUL
„RAMONA"
Str. Ştefan cel Mare 13
a primit un mare asortiment de:
Muncitorul, Finette, Zefir mercerizat, Stambă desene noui, Mătăsuri, Stofuiţe, Batiste, Stofe bărbăteşti, care se DISTRIBUE PE CARTELA CU PUNCTE

Intensificarea activităţii negustoreşti în cadrul comerţului planificat

Conferinţa secţiilor din Moldova ale USIC.-ului

In zilele de 8 şi 9 Mai se va ţine în localitate conferinţa U.S.I.C.-ului, la care vor participa delegaţii din 12 judeţe din Moldova şi Bucovina.

Din partea Comitetului Central al U. S. I. C.-ului din Bucureşti vor lua parte la dezbaterile conferinţei d-nii Filip R. Filip, preşedintele U. S. I. C-ului din România şi consilier în Comisia Superioară Finală şi M. Zoltan secretarul general al U.S.I.C.-ului.

Deasemeni, au fost invitaţi să ia parte la conferinţă şi reprezentanţi ai Ministerului Industriei şi Comerţului.

Problemele care vor fi dezbătute sunt de cea mai mare imortanţă pentru negustorimea cinstită din această regiune. Astfel, vor fi discutate modalităţile de intensificare a activităţii comerciale în cadrul comerţului planificat şi dirijat.

O chestiune importantă va fi şi acea a încadrării comerţului cinstit în câmpul muncii.

Pentru pregătirea congresului, membrii comitetului local, dl. I. David A. Simca, Oizer şi Ziemand s'au deplasat în capitalele de judeţ pentru a lua contact cu organizaţiile locale ale U. S. I. C.-ului.

Rep.

Mulţumirile salariaţilor pentru scăderile de preţuri

BUC. 6 (Agerpres) — Muncitorii din fabrici şi salariaţii îşi manifestă satisfacţia şi bucuria faţă de reducerile de preţuri recent realizate de guvern, prin telegrame şi moţiuni trimise Preşedenţiei Consiliului de Miniştri. Astfel şi-au manifestat mulţumirea şi satisfacţia muncitorii următoarelor intreprinderi;

Ţesătura Mecanică Dâmboviţa, Industria Textilă Ilfov, Industria Bumbacului, Filatura Românească de Bumbac, Industria Românească de geamuri etc.

ORA 12

EXECUŢIILE continuă în Grecia

ATENA 6 (Rador) — In emisia de Miercuri dimineaţă postul de radio „Grecia Liberă" a anunţat că alţi 30 membri ai organizaţiei Elas au fost împuşcaţi la Atena. Numărul celor împuşcaţi în provincie nu este încă cunoscut.

In acelaşi emisiune, postul de radio, a anunţat că ministrul de justiţie al guvernului din Atena, Rendis, a declarat la postul de radio Atena că „executarea a 154 deţinuţi formează o parte dintr'un plan general al guvernului care prevede executarea tuturor deţinuţilor condamnaţi la moarte".

Se anunţă că Rendis a ordonat telegrafic procurorilor generali să încheie instrucţia în termen de zece zile, pentruca sentinţele capitale pronunţate împotriva a alţi membrii ai Elasului, să fie executate.

Mişcarea grevistă se întinde în Germania

MUENCHEN 6 (Rador) Greva din Germania de Sud a cuprins noui întreprinderi din oraşele: Muenchen, Augsburg şi Nuerenberg, unde numărul greviştilor depăşeşte cifra de 10.000.

In regiunea Manheim sunt acum în grevă câteva mii de muncitori.

* * *

BERLIN 6. (Rador) — 84.000 de muncitori din zonele britanică şi americană din Germania au declarat grevă, împotriva micşorării raţiei alimentare.

Campania electorală în Cehoslovacia

PRAGA 6. (Rador). — Campania electorală a început în Cehoslovacia printr'un mare meeting convocat de Frontrul Naţional, care a avut loc Miercuri seara la Praga, la care a luat cuvântul dl. Alexei Cepika, Ministrul Justiţiei, din partea Partidului Comunist, dl. Fierlinger, ministrul de Industrie, din partea Partidului Social-democrat, dr. Alois Peter, ministru Transporturilor, din partea Partidului Popular-catolic şi dr. Alois Neuman, ministrul Poştelor din partea Partidului Socialist Naţional.

Complectarea locurilor vacante de medici de circumscripţie

BUCUREŞTI 6 (Agerpres) — Ministerul Sănătăţii a hotărât complectarea locurilor vacante de medici de circumscripţie. In acest scop, prin noul buget s'au stabilit salariile medicilor precum şi cheltuelile de deplasare.

Ministerul Sănătăţii anunţă posturi vacante de medici de circumscripţie, în următoarele judeţe:

Constanţa, Baia, Neamţ, Bacău, Ialomiţa, Dorohoiu, Iaşi (Cucuteni şi Popricani), Tulcea, Brăila, R.-Sărat, Putna, Tutova, Roman, Hunedoara Alba, Botoşani, Tecuci.

Cererile pentru ocuparea acestor posturi vor fi adresate Ministerului Sănătăţii, Direcţia Personalului Medical.

BIBLIOTECA UNIVERSITĂȚII -IAȘI

ANUL 4C Nr. 495

ABONAMENTE

Lei 450 . . . . . 3 luni
„ 5.000 Intreprinderi, autorități pe un an

Atelierele tipografice
IAȘI, Str. ȘTEFAN CEL MARE 50-52

4 Pagini 4 Lei

OPINIA

ZIAR POPULAR COTIDIAN

Sâmbătă 8 Mai 1948

Redacția și Administrația
IAȘI, STR. ȘTEFAN cel MARE Nr. 52

TELEFOANE:
Redacția. . . Nr. 1209
Administrația . . „ 2042
Serv. de noapte. . . „ 2088

Director C. R. GHIULEA

Oroarea fascistă din Grecia

Fascismul, ca organizație de Stat, a fost înfrânt prin doborârea lui Hitler și Mussolini cu diabolica lor mașină militaro-polițistă.

Ar fi fost destul de lesne să fie suprimat și spiritul fascist. Insă acest lucru nu s'a mai făcut, din pricină că negustorii anglo-americani aveau interesul limitat la înlăturarea concurenței comerciale nemțești. Odată acest interes obținut, nu s'au mai ostenit pentru rest. Ba au socotit să tragă foloase dintr'un spirit fascist care să le ajute expansiunea colonială și să le servească de armă împotriva dorinței de libertate și suveranitate națională a popoarelor lumii.

Astfel, spiritul fascist a supraviețuit catastrofei hitleriste, menținându-i-se ca puncte de sprijin franchismul din Spania și anumite regimuri în unele țări din Europa, Asia și America de Sud. Un puternic punct de sprijin al fascismului este actualmente organizat și în regiunea anglo-americană din Germania.

Insă oroarea fascistă, în toată amploarea ei bestială, se manifestă desigur în Grecia monarhică.

Vechea patrie a gânditorilor și artiștilor a ajuns un jalnic abator de oameni.

Fiecare ins e gonit ca o fiară, e pândit la colțuri

Continuare în pag. 2-a

Grija Guvernului pentru țărănimea muncitoare și pentru ridicarea economică a județului Iași

— Refacerea parcului de vite distrus de focul războiului hitlerist — Achiziționarea și distribuirea unui prim lot de 1104 vite, plugarilor

Isbucnise războiul. Antonescu chemase armatele nemțești, chipurile, să-i instruiască pe flăcăii noștri cum trebue să bată pasul de gâscă și împotriva cui să-și îndrepte automatele. Cu hârtii proaspăt ieșeose din tiparnițele berlineze, naziștii au invadat satele noastre să ridice vitele pe care le trimiteau în Deutschland, Deutschland, care nu putea fi decât über alles.

Am intrat și noi apoi în horă. Fiindcă ne împuneau domnii, stăpânii care trebuean să-și rotunjească averile și să distrugă exemplul viu al desrobirii.

Trebueau vite pentru front. Cirezi întregi erau transportate într'acolo.

In Aprilie 1944 frontul se stabilise în județul nostru. Focul a ucis vite. Nemții în retragere, au furat vite, oamenii sărăciți și-au vândut dobitoacele la măcelari.

Au urmat trei ani de secetă, de secetă groaznică. Dobitoacele nu aveau hrană, nu aveau apă suficientă. Și ca să nu prăpădească, țăranii le vindeau sau le tăiau. Puține, câte au mai rămas, au fost salvate prin grija guvernului care amenajase pășuni în părțile mlăștinoase din delta Dunării.

Parcul de vite distrus

Județul nostru avea la începutul iernii aceștia parcul de vite aproape complect distrus. Lipseau vitele necesare muncii de primăvară. Lipseau produsele lactate, carnea necesară consumului cetățenilor din județ și municipiu.

Situația devenise îngrijorătoare.

Se punea problema transportului de carne, de produse lactate din alte regiuni ale țării. Ceeace ar fi dus la mari urcări de prețuri. Și nu trebue să uităm că județul nostru nu este din nici un alt punct de vedere excedentar.

Când autoritățile sunt democrate...

Autoritățile democrate au analizat această problemă cu toată seriozitatea, și cu competență. S'a trecut de îndată la alcătuirea unei comisiuni având în frunte pe prefectul județului, dl. C. Bordeianu care a găsit soluția justă. Nu se poate pune problema unui transport de produse lactate și de carne. Problema trebue rezolvată în alt mod. Trebuesc aduse vite din Transilvania și Banat, vite bune de rasă. Parcul de vite trebue refăcut. Această operație necesită însă sume considerabile. Țărănimea noastră n'avea banii necesari investițiilor.

Și când există un guvern al poporului se găsesc soluțiile

In urma unui singur demers făcut la guvern s'a obținut ca din județul nostru să plece experți care să achiziționeze din Transilvania și Banat cai, boi și vaci de

— *Continuare în pag. 2-a* —

Conservatorul „George Enescu" a provocat la întrecere celelalte conservatoare din țară

Consiliul profesoral al Conservatorului „George Enescu" din Iași a provocat la întrecere Conservatoarele de Muzică și Artă Dramatică Iași: București, Cluj și Timișoara pe tărâmul ridicării nivelului artistic al producției și educației muzicale și dramatice a marelor mase populare din Republica Populară Română.

Pentru ridicarea nivelului artistic a educației muzicale și dramatice și pentru o cât mai bună și strânsă colaborare între profesori, studenți și elevi, Consiliul profesoral a hotărât organizarea de producții muzicale și dramatice formate din profesori, studenți și elevi.

Aceste producții se vor da în cadrul Sindicatului.

Studente dela școala tehnică din Moscova

SENSUL unui apel la rugă

„Rugați-vă o oră, credincioși catolici, din întreaga lume, pentru liniștirea spiritelor din Palestina"!

— Aceste cuvinte au fost adresate nu de mult, de către papa Pius al XII-lea, lumii catolice.

Sunt fără îndoială exceptați dela această rugă membrii „marcanți ai Partidului Democrat Creștin, oamenii Vaticanului" în frunte cu monseniorul Cippico, nepotii Papei, Franco, „fiul iubit" al bisericii catolice, cercurile conducătoare ale lumii capitaliste în frunte cu Banca Morgan din Statele Unite, de Gasperi, cei 200 de consilieri personali, așa numiți „gardieni papali" ca și familia Pacelli, conducătorii celor 40 de bănci italiene. Nu trebue omis nici președintele Truman care, deși protestant, se are foarte bine cu Papa. Cu ocazia mesagiilor schimbate cu președintele, Papa subliniază doar „remarcabila unitate de vederi, de sentimente și intenții". Nici pe de Gaulle, nici pe Bidault și nici pe cardinalul „voiajor" Spelmann care lucrează direct la departamentul de stat american, colaborator notoriu al lui Franco, nu se cuvine să-i omitem. Și n'ar strica să fie adăugați nenumărați alți cardinali, recrutați în ultimul moment din rândurile politicienilor activi care și-au distribuit rapid, dar după aptitudini rolurile în propoganda antisovietică, antipopulară și antidemocrată.

Activitate care se întâmplă și în țara noastră, sezizată de d. Gheorghe Gheorghiu-Dej în documentatul său raport expus la Congresul Partidului Muncitoresc Român.

Apelul se adresează acelora pe care, nu de mult, ziarele catolice și propagandiștii lor cercau să-i prostească, lansând svonuri „că sfinții circulă misterios în Italia" și, în consecință, să-și strângă rândurile în jurul lui Christos, a lui de Gasperi, Bevin, Truman și alții din aceeași speță.

Și nici nu e greu de explicat semnificația apelului Papei Pius al XII.

In Venezuela 250 de preoți catolici în frunte cu Louis Mendez au rupt-o cu Vaticanul, înfeudat imperialismului. Episcopul catolic Donarte din Brazilia a declarat că „Papa a-

IOANA CĂPĂȚÂNĂ

Continuare în pag. 2-a

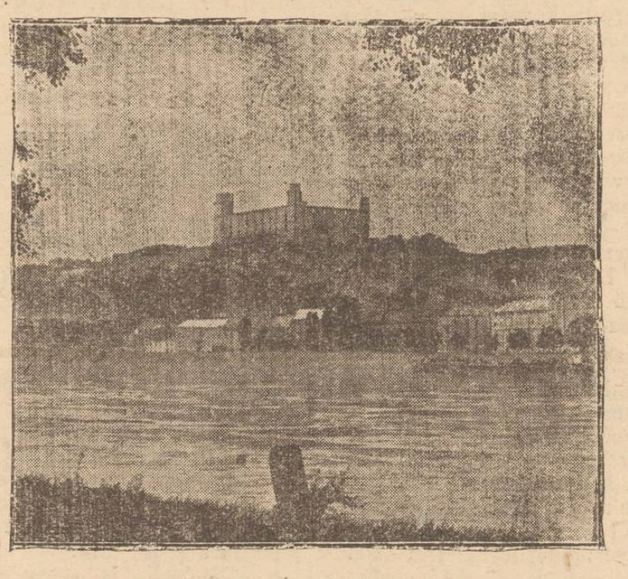

Vedere din Bratislava

Cronica internă

Scăderea prețurilor

Dovada unei politici înțelepte și sănătoase

Un socio'og și om politic afirma odată că scăderea prețurilor este aproape totdeauna dovada cea mai sigură a solidarității unui regim, a unui guvern.

Aproape *totdeauna, și nu* totdeauna, *deoarece sunt și cazuri când anumite reforme sănătoase, așteptate de popor, sunt realizate de anumiți conducători abili, superficial desigur, tocmai spre a slăbi avântul de luptă, spre a adormi conștiințele celor care sufăr. (In istorie avem exemplul așa numiților „despoți luminați").*

Deasemenea într'un regim economic capitalist, anarhic, scăderea prețurilor poate anunța și o criză de supraproducție.

In cazul nostru însă, recenta reducere a prețurilor unor importante produse industriale și a tarifelor serviciilor publice: transporturi, electricitate, apă, canal, etc., este cu siguranță *dovada trăiniciei regimului de democrație populară.*

Reducerea prețurilor nu s'a făcut la întâmplare

O rapidă examinare a procentelor scăderilor decise de consiliul de miniștri la propunerile consiliului superior economic, ne arată că reducerile *nu sunt uniforme* la toate articolele.

De exemplu: la combustibil, prețul metanului pentru industrie a scăzut cu 40 la sută, prețul gazului de sondă-Ploești cu 32 la sută tranșa I, cu 15 la sută tranșa II-a, iar prețul cărbunilor standard CFR scade cu 7,20 la sută.

In același timp, la textile, prețul firelor de bumbac loco fabrică scade cu 9 la sută, iar a stambei

H. TUDORANU

Continuare în pag. 2-a

Reportaj local

Ce a fost și ce devine Cartierul Frumoasa

Intr'un cartier care avea străzi mici și insalubre au apărut străzi pietruite și aliniate, piață de alimente, șc. primară și grădiniță de copii

In cadrul efortului și a încordării generale în opera de refacere și reconstrucție a țării, Iașul nu stă mai prejos. Dimpotrivă! După cum am arătat mereu în coloanele ziarului nostru, la noi s'au realizat în ultimul timp înfăptuiri de remarcabilă valoare. Dealtfel, ieșenii știu cum decurge refacerea orașului lor, întrucât — potrivit noii și sănătoasei concepții de lucru — munca voluntară atât de neglijată și chiar disprețuită altă dată, are acum un rol important în reconstrucție.

Ce a fost și ce este cartierul Frumoasa

Am vizitat ieri cartierul Frumoasa. Un colț al târgului locuit în majoritate de muncitori. Și dintre muncitorii aceștia cei mulți sunt ceferiști dela Atelierele Nicolina.

Ce a fost pe vremuri cartierul Frumoasa? O îngrămădere de străduțe, mici, insalubre, pline cu bălării și noroaie. Numele cartierului nu se potrivea nici pe departe cu înfățișarea lui. Cine purta de grijă periferiei? Oamenii regimurilor trecute nu se ocupau decât de acele lucrări edilitare și urbanistice de unde reușeau să scoată și pentru dânșii un profit. Iar lucrările se efectuau cu o neglijență condamnabilă. Banul Statului era irosit fără milă.

Astăzi „Frumoasa" devine în adevăr „Frumoasă". Cartierul este în întregime un șantier. Un șantier vioi și la care zilnic se constată că treaba merge bine.

Școală, piață, grădiniță de copii

Să vedeți dumneavoastră cum cetățenii din comitetul de cartier stau de vorbă cu tehnicienii Primăriei și statornicesc mereu ce este de făcut. O parte din strada Libertății a fost perfect pietruită, caterpilarul plimbă încet cilindrul enorm și presează strada cu nădejde. S'a aranjat și trotuarul. Lucrările înaintează cu folos și în strada Isvor și în stra-

M. ADMAR

Continuare în pag. 3-a

Însămânțările în regiunea Iașilor sunt pe terminate

Comunele care au depășit planul de cultură

Din datele centralizate la Camera Agricolă rezultă că, până în ziua de 2 Mai a fost însămânțată suprafața de 122.331 ha.

Rezultă deci că, plugarii din județul nostru au acoperit până la această dată, 85 la sută din plan.

De remarcat faptul că în multe comune țăranii au împlinit și chiar depășit planul de cultură.

Astfel, au împlinit planul de însămânțări comunele:

Fântânele, Probota, Bosia și Cornești.

Au depășit planul, comunele:

Horlești, Mădârjac, Popești, Sinești, Ciurea, Mironeasa și Rediu Tatar.

Muncile agricole continuă și însămânțările vor fi terminate până la 10 Mai, conform angajamentului luat.

MEDIU

de MIHAIL SADOVEANU

Mă aflam, Duminica trecută, într'o plăcută retragere rurală, unde admiram înflorirea bruscă și strălucită a acestei primăveri. Pădurea de stejari din apropiere se încheiase; suna în văzduhul înfierbântat murmurul albinelor.

Mă pregăteam să ies ca să aud cucul; când, dintr'odată, neprevăzut și cu grabă, a pornit un vânt înverșunat, mânând vârtejuri de pulbere.

M'am resemnat; m'am întors în casă și m'am apropiat de dulapurile de cărți, căutând ceva care să-mi umple golul acelui ceas. N'aveam însă gust de cetit. Am tras din raft două vechi tomuri, legate în scoarțe, pe care le am din copilărie și le-am deschis de câteva ori fără folos. E un dicționar al Academiei Franceze de la 1777, intrat în stăpânirea tatălui meu prin cumpărare de la un bătrân profesor al Academiei Mihăilene, O. Mihail Stihi, poreclit „popa".

Deschizând foaia de strajă a primului tom, am dat de versuri scrise cu creionul. Foarte de mult închise ca într'o raclă a uitării. Erau două strofe ale mele de la 1897, pe când eram în clasa a cincea a Liceului Național din Iași.

După ce le-am cetit ca pe ceva străin, le-am simțit totuși substanța proprie, în adâncimea trecutului și a tinereții. Era vremea când nu-mi găseam liniște, ca un osândit, și cercam, când vântul primăverii, ce se zbuciuma afară, să ajung undeva și să 'aflu ceva.

De eri ne amintim ca'n vis,
Că ne-a scurtat c'o clipă drumul
S'a presărat în tremur scrumul
Uitării pe ce ne-a surîs.

Inrâurire a poetului generației noastre; până și vis rimând cu surîs. Il prețuiam pe Eminescu toți tinerii de acum cincizeci de ani, ca pe un zeu al inimilor și cugetelor noastre. Toate poemele i le știam pe de rost. Atmosfera eminesciană și materialul poetic al lui Eminescu apăsau asupra seriei nouă de poeți, ca un morb paralizant.

N'aveam decât șaptesprezece ani; eram plin de viață și avânt. Totuși, în singurătatea solemnă a inspirației, mă umbrea aripa nefastă a demonului nostru. Pletele, neglijența hainei, tristețea bolnavă a vieții, deveniseră un ritual. Iașul romantic al bisericilor voievodale, aureolat de pulbere de ruini, recunoașterea publică a declinului Capitalei Moldovei, constituiau pentru scriitorii timpului ca o bucurie a suferinții. Toată poezia leșană a acelei epoci cântă în ton minor. In acel răstimp, la Iași, Vlahuță era preferat lui Coșbuc.

Gravitatea noastră de tineri măhniți era sporită și de preocupările sociale. Foarte puțini dintre tinerii scriitori de atunci se lăsau ademeniți de trâmbițele rasismului. Era un oarecare Lascar Tărăbuță

Continuare în pag. 2-a

SPORT

La Strandul Iaşilor
activitatea sportivă e în toiu

Strandul Iaşilor, care până mai eri era pus la dispoziţia celor cu punga plină, care nu aveau altceva mai bun de făcut decât să-şi piardă zile întregi la popicărie, unde pierdeau şi câştigau sume importante, astăzi şi-a deschis larg porţile pentru întreg tineretul muncitoresc şi studios din localitate.

Având la conducere pe d-nii av. Dimitriu administrator general, Iftimescu casier, judecător Pohonţu, etc., Strandul Iaşilor a pus în funcţiune terenurile de tennis, popicăria şi canotajul.

Antrenamentele de tennis sunt conduse de către vechiul tennisman ieşan Victor, care este ajutat îndeaproape de fratele său Emil.

Sâmbătă

Mare gală de box la Iaşi
în match vedetă apar Leonida Cotidis (Iaşi) şi Fănică Petrescu (Braşov)

Am anunţat în numărul de eri că AS Marathon va organiza o mare gală de box, la sfârşitul acestei săptămâni.

Deşi se spera ca gala să aibe loc la Strandul Iaşilor, totuşi s'a revenit în sensul următor:

Gala de box are loc Sâmbătă 8 Mai orele 19 pe terasa Bragadiru (la sediul UTM-ului).

Se vor disputa 8 partide, iar în match vedetă vor apare Leonida Cotidis (Iaşi) şi Fănică Petrescu, campion regional al Braşovului.

seria primă.

Întâlniri
anuale de football între arbitrii români şi bulgari

Cu prilejul deplasării d-lui Stoianot, la Bucureşti, pentru a conduce matchul internaţional de foot-ball Albania-România, d-sa a luat contact cu conducerea arbitrilor noştri, discutând o serie de chestiuni importante, printre cari schimburi de informaţii şi întâlniri sportive.

Astfel d-sa a propus organizarea unor partide anuale de foot-ball între echipele arbitrilor români şi bulgari.

In principiu lucrul acesta a fost acceptat, urmând să stabilească data primei întâlniri între formaţiile de football ale corpurilor de arbitri din cele două ţări vecine.

Viitoarea etapă
a Jocurilor Balcanice

Viitoarea etapă în cadrul Cupei JBEC se dispută la 23 Mai cu următoarele matchuri:

Tirana : Ungaria - Albania
Budapesta : Cehoslovacia-Ungaria.

Viitorul joc al echipei RPR este la 6 Iunie la Budapesta cu Ungaria.

Clasamentul J. B. E. C.

1) Polonia	2	1	1	0	4:2 3
2) Albania	1	1	0	0	1:0 2
3) Bulgaria	1	0	1	0	1:1 1
4) Ungaria	—	—	—	—	—
5) Iugoslavia	—	—	—	—	—
6) Cehoslovacia	1	0	0	1	1:3 0
7) România	1	0	0	1	0:1 0

Campionatul districtual
de volley-ball începe la 15 Mai crt.

Campionatul de volley-ball al oraşului Iaşi pe anul 1948-49, începe pe data de 15 Mai. Campionatul va cuprinde două serii.

După câte suntem informaţi, reiese că A. S. Marathon vor susţine un match de baraj cu A. S. Lic. Naţional, pentru a se califica în

PUNCTE

Dl. Serafim Antropov directorul Filarmonicei Moldova, a găsit o justă recunoaştere pentru activitatea intensă depusă pe tărâmul cultural prin decorarea d-sale cu Ordinul Muncii.

Inchiderea stagiunii

la Teatrul Naţional va avea loc Duminică 9 Mai seara.

Piesa de închidere este „Gaiţele" de Al. Kiriţescu.

A apărut

„Probleme de literatură şi artă" No. 2. Vom reveni pe larg cu o serie de note asupra acestei excepţionale reviste editată de Institutul de studii Româno-Sovietic.

Astă seară

se reprezintă pentru ultima dată la Iaşi spectacolul de operă „Lakmé". Aceasta din cauză că partiturile ce fuseseră împrumutate de la Opera din Cluj trebuiesc înapoiate.

Gr. Madgiari

va apare în rolul impunător al preotului Nillakanta alături de d-nele El. Carp, Judith Bercovici, Julieta Câmpeanu şi d-nii Guga, Dumitriu Marcian, Pruteanu, etc... conducerea muzicală : N. Broşteanu.

„M'am născut ieri"

spectacolul care se află în pregătire la Teatrul Poporului în direcţia de scenă a d-lui Gabriel Negry se apropie de stadiul final: premiera a cărei dată a fost fixată la 15 Mai.

Dl. George Dem. Loghin

cunoscutul regisor ieşan este foarte apreciat în lumea teatrală din Capitală. D-sa a şi fost programat să monteze câteva spectacole pe scenele naţionalului bucureştean, fiind unul din directorii de scenă — responzabili ai studioului Teatrului Naţional din Piaţa Amzei.

La Teatrul Poporului

Se repetă cu asiduitate „M'am născut ieri" în regia d-lui Gabriel Negry.

Piesa lui Garson Kanin se reprezintă şi la Bucureşti, la Teatrul Naţional Sala Comedia.

Cu o ironie directă şi corosivă, autorul ne înfăţişează un miliardar american, un „rege al fierului vechi" prins în vârtejul afacerilor sale, un miliardar pentru care un nou război ar fi un bun prilej de a-şi spori veniturile.

Insufleţită cu o luminoasă poveste de dragoste „M'am născut ieri" va constitui un spectacol instructiv şi captivant.

Mascarada

Piesa lui Lemonotov se joacă la Bucureşti în direcţia de scenă a d-lui Lascăr Sebastian. In ea autorul înfăţişează într'o acţiune pasionantă viaţa de lux şi trândăvie a nobilimei ruse de odinioară. Lemonotov îi lasă pe spectatori să întrevadă diferenţele de viaţă şi preocupări ale unei clase care şi-a încheiat socotelile cu existenţa în U.R.S.S.

Scăderea preţurilor

(Urmare din pag. I-a)

cu 15 la sută. La ciment se înregistrează o reducere de 18,48 la sută, etc.

Ce înseamnă această lipsă de uniformitate? Inseamnă că reducerea preţurilor nu s'a făcut la întâmplare, în scopuri demagogice, (cum ar face un guvern burghez care măreşte de pildă salariile cu un procent mic 5 sau 7 sau 12 la sută.

Criteriul scăderilor: producţia

Inseamnă că reducerea preţurilor a fost făcută pe baza unor calcule precise, pe baza unui criteriu fundamental. Şi acest criteriu care poate fi? Desigur, *producţia*. Producţia noastră a crescut, într'o aşa măsură în ultimele luni încât a depăşit nivelul producţiei din 1938. Astfel, la oţel: producţia medie lunară în 1938 era de 21.989 t.; iar în Martie 1948 de 27.819; la fontă: media lunară în 1938 10.973 t., în Martie 1948 — 12.869 t.; la ciment: în 1938 era 38.920, în Martie 1948 este de 55.880. La fel, nivelul din 1938 este depăşit şi la locomotive, tractoare, sârmă (1418 faţă de 494), cherestea sodă caustică, anvelope, fire de bumbac, hârtie, chibrituri. Prin urmare, scăderea actuală a preţurilor este bazată pe realităţi, pe creşterea nivelului producţiei în principalele ramuri de care depind articolele ieftenite.

Reducerea preţurilor, pe care ziarele au anunţat-o la timp, nu este deci artificială. Ea are rădăcini mai adânci: însănătoşirea industriei, dar şi ordonarea şi reglementarea circulaţiei bunurilor, care a dus la înlăturarea în mare măsură a speculei şi a umflării anormale a preţurilor în cursul drumului străbătut de mărfuri dela ieşirea de pe porţile fabricelor până în mâna consumatorului. Iată pentruce avem motive să ne felicităm, şi să-i felicităm mai ales pe diriguitorii economiei noastre, în frunte cu dl. Gh. Gheorghiu-Dej, primul vicepreşedinte al guvernului însărcinat cu coordonarea activităţii ministerelor economice şi financiare, care este şi preşedintele consiliului superior economic.

Dela reforma monetară din 15 August 1947 şi până astăzi sub impulsul insuflat de dl. Gh. Gheorghiu-Dej, cu ajutoarele sosite din Uniunea Sovietică, datorită şi schimburilor comerciale tot mai active cu ţările vecine, industria noastră a făcut paşi însemnaţi spre normalizarea producţiei. Iată ce înseamnă o conducere competentă, spre binele tuturor, spre *binele poporului*.

Un val de ieftinătate se anunţă

Şi scăderile nu se vor opri la articolele ieftinite acum. Ele vor antrena reducerea preţurilor altor mărfuri la fel de importante pentru consumatori. Este destul să ne gândim la importanţa reducerii de 20 la sută la tarifele de mărfuri pe calea ferată, la ieftenirea curentului electric utilizat de fabrici, a combustibilului, etc., şi ne vom da seama că nu ne putem opri aici. Stabilizarea monetară, s'a afirmat pe drept cuvânt, continuă. Ea nu se reduce la reforma monetară. Valul de ieftinătate care se anunţă constituie o dovadă.

Care este consecinţa acestor scăderi a preţurilor şi tarifelor? Desigur, mărirea puterii de cumpărare a leului, deci mărirea salariilor, mărirea justă, sănătoasă, a salariilor, şi nu sporirea lor prin adăugarea de nule în coadă care rămân simple nule. Iată jaloanele unei politici economico-financiare sănătoase, care conduce la îmbunătăţirea vieţii întregului popor, la ridicarea standardului de viaţă în toate domeniile.

Oroarea fascistă din Grecia

(Urmare din pag. I-a)

de stradă, e brutalizat şi ofensat la domiciliu. Inchisorile sunt tixite cu oameni care au pretenţia firească să gândească liber. Condamnările la moarte curg cu duiumul. Execuţiile au loc zi şi noapte, în piaţa publică, în temniţe sau în lagăre de concentrare. Cad zilnic zeci şi sute de victime.

Iar dacă poporul exasperat şi profund indignat ia atitudini de protest, oficialitatea fascistă îi pune în faţă cordoane de mercenari şi deslănţue război civil.

Respectul elementar pentru demnitatea şi viaţa omenească nu mai există în această nefericită Grecie trecută prin foc şi sabie, aruncată pradă foametei, înecată în lacrimi şi sânge.

Conştiinţa lumii civilizate sentimentul de demnitate umană nu pot permite mercantilismul imperialist, să continue ceeace se întâmplă în Grecia şi celelalte state subjugate de imperialism. Presiune morală, pentru a se opri mâna călăilor şi a se pune capăt oroarei fasciste din Grecia, trebuie să continue cu toată vigoarea.

Grădina de vară Pomul Verde
preluată de C. D. E.

Pregătirea unui repertoriu de calitate. Deschiderea stagiunii cu un spectacol închinat lui A. Goldfaden

Este cunoscută activitatea intensă pe care o desfăşoară C.D.E. din Iaşi pe tărâm cultural. Ateneele, prin conferinţe şi şezători literare organizate au reuşit să capteze un număr tot mai mare de spectatori. Recent, C.D.E. şi secţia Ikufului au preluat grădina de vară „Pomul Verde".

La spectacolele regulate care vor avea loc îşi vor da concursul o serie de elemente bine pregătite; motivul preluării grădinii de vară, de către C.D.E. fiind tocmai de a se pune la dispoziţia ieşenilor lucrări dramatice de calitate.

Pe lângă repertoriul care va fi ales cu grijă, vor fi organizate şi o serie de şezători literare,

Inaugurarea solemnă care va avea loc în ziua de 16 Mai crt., se va face printr'un spectacol închinat lui A. Goldfaden, întemeietorul Teatrului idiş.

Dl. Vestler va vorbi despre „Istoria teatrului idiş".

Tot în cursul zilei de Duminică 16 Mai, în prezenţa d-lui deputat B. Feldman, va fi inaugurat noul Ateneu „Şalom Alechem" din Podul Roşu.

Ateneul este înzestrat cu o sală de lectură şi o bibliotecă.

Sensul unui apel la rugă

(Urmare din pag. I-a)

pără cu dârzenie metodele fasciste şi naziste, că el a contribuit la declanşarea celui de al doilea război mondial, iar acum Vaticanul merge mână în mână cu imperialismul, *Papa însuşi fiind unul din cei mai periculoşi imperialişti.*

Alegerile din Italia cu toate ameninţările şi violenţele practicate de arhiepiscopi, (exemplu viu ne oferă cei dela Milano şi Bologna), cu toate tunurile şi armata americană, cu toate măsurile luate de Papa ca toţi prelaţii să-şi facă „datoria", Frontul Democratic Popular a ieşit victorios.

Papa a început să se convingă că nici catolicii nu mai cred în „sfinţii de la Vatican" şi atunci, s'a văzut silit să mai maschez puţin lucrurile... şi a dat ordin să se facă rugăciuni pentru „liniştirea spiritelor arabilor şi evreilor din Palestina".

E greu însă de înşelat astăzi massele! Axa-Hitler-Vatican, „Sfânta alianţă" între protestantul Truman şi catolicul Pius al XII-lea nu pot fi ascunse. Probabil că în acea oră în care credincioşii se rugau pentru „liniştirea spiritelor", în cancelaria papală se dădea „binecuvântarea" noilor trupe engleze şi americane ce pleacă pe malurile Iordanului să aducă liniştea cu tunuri, tancuri, puşti şi mitraliere, nevinovaţilor popoare evreu şi arab.

Incepe să se îngusteze locul comedillor în istorie,

Grija Guvernului
pentru ţărănimea muncitoare

(Urmare din pag. I-a)

lapte. Sumele necesare au fost avansate de guvern. Vitele sunt distribuite ţăranilor noştri, care urmează să le plătească în rate într'un interval de doi ani, în acest timp vitele neputând fi înstrăinate sub nici o formă.

1104 vite pentru ţăranii noştri

Până în prezent au fost achiziţionate 1104 vite (68 cai de tracţiune, 916 boi rasa Simenthal, 120 vaci roşii de lapte), dintre care 810 au şi fost distribuite. Distribuirea vitelor se face la abatorul comunal, unde au fost amenajate grajduri speciale, vitele fiind îngrijite cu o deosebită atenţie de un personal specialist în fruntea căruia se află medicul veterinar Ionescu.

Cum se face distribuirea

Criteriile de distribuire au fost stabilite în raport cu nevoile ţărănimei noastre muncitoare. Ţăranii, fără vite, proprietari a peste 5 ha. de pământ primesc o pereche de boi. Ţăranii care posedă sub 5 ha. de pământ câte un singur bou. Vacile sunt distribuite de preferinţă văduvelor, familiilor cu mulţi copii, invalizilor din războiul de eliberare.

Grija Guvernului pentru ţărănimea muncitoare şi pentru refacerea economică a judeţului nostru s'a concretizat în această operă măreaţă.

REP.

Citiţi Opinia

MEDIU

(Urmare din pag. I-a)

care fulgera versuri patriotice. Avea înfăţişarea unui muşchetar cu pelerină, pe cât de măreţ şi frumos, pe atât de lipsit de inteligenţă şi cultură. Acest nevinovat Tărăbuţă a fost prototipul legionarilor. Aceştia au substituit spectaculosului şi rimelor goale crima şi jaful. Tineretul intelectual în întregime era simpatizant al socialismului de atunci. Evenimentul Literar, Lumea Nouă, Dobrogeanu-Gherea şi Ion Nădejde ne interesau neîncetat,

Cum Capitala Moldovei nu era un oraş de uzine, socialismul tineretului se orientase cu grabă spre lumea rurală. Problema ţărănimii noastre nea fost familiară din vremea uceniciei literare şi a rămas principala preocupare a vieţii mele de scriitor.

Incă la Iaşi fiind, înainte de a mă asocia la revista bucureşteană „Semănătorul" am scris Duşmanii, Ion Ursu, Petrea Străinul' care au şi apărut în revistele timpului înainte de 1903. La „Semănătorul" atitudinea mea a rămas statornică. Iar în 1906, întoarcerea la baştina ieşană, la revista „Viaţa Românească", era un act normal de reîncadrare în mediul ce mi formase.

Inainte de a intra în redacţia „Semănătorului", se mai întâmplase în viaţa mea un fapt. Fusesem chemat să-mi fac stagiul militar. Am intrat în cazarmă la 2 Ianuarie 1902 şi urmam sărguincios programul de la 8 la 12 dimineaţa şi la 2 la 7 după amiazi, cu câţva soldaţi vechi ai companiei. Tinerii recruţi, faţă de care eu eram în întârziere, îşi începusera instrucţia din Noemvrie trecut şi se aflau în concediu de sărbători. Cu Elisei „deşca" şi cu alţi câţiva dintre cei care îşi aşteptau eliberarea, îmi însuşeam primele elemente ale instrucţiei, aşa ca la întoarcerea recruţilor, să fiu în rând cu ei. Ceace s'a şi întâmplat Nici plotonier major, nici ofiţeri nu dădeau pe la cazarmă. Eu mă înţelegeam deosebit de bine cu „deştele" cum li se spunea soldaţilor în al treilea an al serviciului militar; şi, în ceasurile destule pe care le-am avut libere, am stat la sfat despre bucuriile, nevoile şi suferinţele lor. Cunoscusem destul de bine lumea de la sate, deoarece îmi petrecusem la ţară unele vacanţe. Insă atunci, în acele sărbători de iarnă, m'am împrietenit cu câţiva flăcăi cuminţi şi buni care mi s'au spovedit cu sinceritate.

După ce am ieşit în primăvară, am fost însărcinat să instruesc două duzini de recruţi „cu schimbul". Oamenii armatei teritoriale, care făceau la acea epoca cinci ani de serviciu militar, erau numai din când în când convocaţi la instrucţie, concentrări şi gărzi. Din pricina zgârceniei celebre a lui Dimitrie Sturza, şeful guvernului liberal, instrucţia acestor recruţi teritoriali trebuia săvârşită în trei săptămâni, de la mânuirea de armă la tragerea de războiu. Programul zilnic era constituit dintr'o robie de patrusprezece ore. Am trăit, afară de cele şase ceasuri stricte ale somnului numai între feciorii de la ţară. Veneam la cazarmă la ora patru dimineaţa şi rămâneam cu ei până la opt seara. Aveam la amează, îndată după masă încă o oră de odihnă, pe care o consacram unui somn profund, între recruţii mei, într'o hală mare aşternută cu paie.

Am fost în această perioadă strâns amestecat în viaţa recruţilor săteni. Le vedeam familiile, care veneau să-i cerceteze Duminica. Eram şi eu unul dintre ai lor; mă aşezam uneori la un prânz aşternut pe un ştergar într'un colţ de pajişte pe câmpul care la Folticeni se chema Târgu-Vitelor. Ii ascultam pe cei veniţi, îi întrebam, îmi răspundeau fără sfială: ştiau dela feciori că sunt instructor blând, care nu întrebuinţează înjurătura şi lovitura.

Am avut deosebit succes la „teorie". Invăţătura aceasta aşa de dificilă, căreia i se rezerva puţin timp, o predam în cor. Tot ce au învăţat pe această cale de la mine, oamenii mei, fără îndoială, au uitat în scurt timp. Cunoaşterea mea despre ei a fost mai profundă şi mai durabilă.

După ce mi-am făcut anul de stagiu, am scris, în 1903 cartea acestei călătorii. La editura „Minerva" Amintirile căprarului Gheorghiţă au apărut mai târziu. In concluzia acestei cărţi, arăt cât de puţină influenţă avea atunci cazarma asupra tinerilor săteni. Miliţia lor era ca o petrecere silită, într'o regiune străină sufletului şi preocupării lor. Oamenii din aceste Amintiri au fost aşa cum i-am prezentat; au trăit, au suferit, i-am revăzut la concentrări şi la manevre. Nu mi-am îngăduit nici o exagerare. Ecoul necazurilor şi suferinţelor lor îl mai păstrez în mine. Şi-mi mai aduc aminte cu plăcere de mesajul trimis pe o carte poştală de nevasta căprarului Bolohan, înflorit ca un zâmbet mâhnit:

„Dragă Gheorghiţă, de dorul tău mă uit la brazi"...

Şcoala asta a cunoaşterii personagiilor mele am absolvit-o înainte de a fi chemat la Semănătorul.

Intâmplările acestea le-am mai povestit în Anii de ucenicie, fără să fi subliniat stăruitor neaderenţa mea la semănătorism. Nu eram dator să fac eu asta, Anii de ucenicie nu e o carte politică. A fost datoria cercetătorilor critici să scoată numele meu de sub o etichetă pe care unii mi-o mai păstrează.

Pe lângă Amintirile căprarului Gheorghiţă, tânărul scriitor de odinioară mai publica, tot atunci, Dureri îngăbuşite, Crâşma lui moş-Precu, Păcat boieresc, Bordeenii, în care se vădeşte un ochiu sumbru şi povesteşte un glas amar.

Cu totul altul era spiritul Semănătorului. Revista ieşise din dorinţa ministrului Haret, care îndemnase pe Coşbuc şi Vlahuţă, referendari literari ai Casei Şcolelor, să întreprindă o acţiune de înviorare a literaturii.

Din nefericire însă, idila rurală reedita tot pe Rodica de mucava a lui Alecsandri. Focul de artificii n'a durat. Adevărul era în altă parte, unde ardeau focurile subterane ale nădejdilor viitorului.

„Din Contemporanul"

Vânzători de ziare

Se angajează în condiţiuni avantajoase

Doritorii se vor adresa la Oficiul de Difuzare

INFORMAŢIUNI

Haine pentru copiii orfani dela Căminul „Lazăr Grümberg".

Căminul de copii „Lazăr Grümberg" din str. Aron Vodă, pendinte de Uniunea Femeilor Democrate Române, a primit zilele trecute îmbrăcăminte pentru cei 40 de copii pe care-i adăposteşte.

Efectele au fost dăruite de Comunitatea Evreilor din Iaşi.

Hăinuţele pentru copii au fost prelucrate prin muncă voluntară, sub îngrijirea comitetului de sprijin al căminului.

La solemnitatea distribuirii efectelor a asistat şi dl. farmacist A. Cuperman, preşedintele Comunităţii care a donat căminului, din partea Comunităţii Evreilor, suma de 10.000 lei.

Catedre vacante la Iaşi

In Monit. Of. Nr. 90 s'au publicat următoarele vacanţe la Conservatorul de Muzică şi Artă Dramatică „George Enescu" din Iaşi:

Catedre: Armonie Contrapunct, Compoziţie, Teorie şi Solfegii, Cor şi dirijare orală.

Asistenţe: Piano auxiliar şi Canto principal.

Personal ad.tiv şi de serviciu: Contabil, şef de birou (casier), dactilografă şi om de serviciu. Cei care îndeplinesc condiţiile cerute de legea Învăţământului Superior şi a S.F.P.-ului vor adresa cereri Direcţiunei Conservatorului în termenul legal.

Dela Casa Asigurărilor Sociale

Casa Asigurărilor Sociale din Iaşi face cunoscut că din ziua de 6 Mai au început în raza oraşului, operaţiunile de detaşare a foilor de cotizaţie a salariaţilor.

Operaţiunea de mai sus care se face pentru anii dinainte de 1947, vizează la început salariaţii micilor patroni.

Şedinţa dela P.N.P.

Miercuri 5 Mai orele 4.30 p. m. a avut loc la Sectorul IV P.N.P. o şedinţă plenară, prezidată de dl. înv. H. Urziceanu, preşedintele Sectorului.

La această şedinţă au participat circa 150 membri.

Şedinţa a fost deschisă de dl. înv. Urziceanu, care a făcut momentul politic, intern şi extern.

Dl. Vasile Avram, vice-preşedintele Sectorului a vorbit despre situaţia economică actuală.

D. deputat C. Nicuţă a făcut o dare de seamă asupra felului cum au decurs lucrările parlamentului şi asupra constatărilor făcute pe teren, în urma vizitelor făcute în judeţ: Şipote, Voineşti, etc.

Dl. înv. Urziceanu, a mulţumit d-lui deputat C. Nicuţă pentru frumoasa expunere făcută.

Şedinţa a luat sfârşit la ora 6 p. m.

Diverse

S'a primit demisia d-nei ing. agronom Roşca Eugenia din funcţia şi postul de contabil la Ferma Ezăreni-Iaşi, pendinte de Facultatea de Agronomie din Iaşi.

Ceferist trimis în Judecată

Parchetul local a trimis în judecată pentru crimă de furt calificat pe Ion Zaharia conductor de bagaje c. f. r. domiciliat în Iaşi Şos. Naţională învinuit că a sustras un balot de 11 kgr. dintr'un vagon de mesagerii, pe distanţa Iaşi-Bucureşti.

RITTA HORER
Ing. FILIP GOLDSTEIN

invită rudele şi cunoscuţii la cununia lor religioasă, care va avea loc Duminică 9 Mai 1948 ora 18 la Sinagoga Cantorschi strada I. C. Brătianu

Ing. DORA BELOTINSCHI
Av. N. H. BERAL

invită rudele, prietenii şi colegii să ia parte la cununia lor religioasă, care va avea loc în ziua de 9 Maiu 1948 orele 17 la locuinţa lor în Iaşi strada Humpel Maiorescu No. 9.

Aceasta în locul oricărei alte înştiinţări.

TEATRUL MARIA FILOTI
PREZINTĂ LA
TEATRUL NAŢIONAL
MARŢI 11 MAI 1948 ORA 8 PRECIS
FROU-FROU
5 ACTE DE ALEX. KIRIŢESCU DUPĂ MEILHAC ŞI HALEVI cu:
MARIETTA DECULESCU, A. POP MARTIAN, FLORIN SCĂRLĂTESCU, DINA MIHALCEA, VIRGIL VASILESCU, C. BĂRBULESCU, SILVIA HODOŞ MARGA CHICOS, etc. Montarea din Capitală în costume de epocă
BILETELE LA AGENŢIA „BARASCH" LĂPUŞNEANU 20

INTREPRINDERILE MUNICIPIULUI IAŞI
Regie Publică Comercială
E. T. A. C. S.
Str. Uzinei Nr. 38 — Iaşi
PUBLICAŢIUNE

Se aduce la cunoştinţa generală, că în ziua de 17 Maiu 1948 ora 9 dim. se va ţine la sediul acestor Intreprinderi din Iaşi str. Uzinei Nr. 38, licitaţie publică pentru procurarea a:

2 Auto-camioane a câte 1—4 tone, necesare pentru serviciul salubrităţii.

Camioanele, vor trebui să îndeplinească condiţiunile din Caetul de Sarcini, care poate fi văzut zilnic de către cei interesaţi la serviciul Financiar al Intreprinderii, unde se află depus.

Ofertanţii vor depune ofertele închise şi sigilate cel mai târziu până la data de 17 Maiu 1948 serviciul Financiar al Intreprinderilor. precum şi o garanţie în numerar de 5 la sută din valoarea ofertei. Direcţiunea

FEDERALA IAŞI

pune la dispoziţia publicului consumator, *cherestea* de toate categoriile şi dimensiunile precum şi *carton asfaltat* cu preţuri oficiale. Doritorii se vor adresa Federalei la serviciul Mărfuri.

Federala Iaşi

PIERDUT Cartea de Muncă No. 029.3263 Tr. eliberată de Oficiul de Muncă Plasare şi Indrumare Iaşi pe numele Triboi Gheorghe.

Ca urmare a politicii Guvernului de reducere a preţurilor şi ca o consecinţă a reducerilor intervenite la transport, tarife, telefoane, precum şi a firelor de bumbac

MAGAZINUL DE STAT
„IAŞUL" S. a.
Reduce preţurile
cu începere dela 2 Mai 1948 la următoarele articole, astfel:

Şosete 120 lei, Ciorapi bărb. 90 lei, Ciorapi dame 160 lei, Ciorapi trei sferturi 180 lei, Ciorapi copii Nr. 1-3 110 lei, nr. 4-6 130 lei, nr. 7-10 160 lei, Indispensabili 700 lei, Pijamale 2100 lei, Batiste 50 lei, săpun Bob 90 lei, Zefir 240 lei, Stambă 250 lei, Muncitorul 200 lei, Olandină 250 lei, Gradel 370 lei, Fanett 220 lei, Anabella 250 lei.

Cu această ocazie Magazinul nostru anunţă că a primit cantităţi mari din articole de manufactură, galanterie, etc.

Carnet poliţienesc

Poliţist atacat de trei necunoscuţi

O îndrăzneaţă agresiune a fost încercată într'una din nopţile trecute împotriva unui poliţist din localitate.

Este vorba de gardianul public C. Mihoreanu, care a fost atacat în Tg. Copou de 6 indivizi necunoscuţi care au tăbârît asupra sa cu ciomegile. Gardianul a scăpat cu viaţă numai datorită curajului şi prezenţei de spirit de care a dat dovadă.

In momentul când bandiţii l-au încolţit, poliţistul ţinând strâns arma în mână, a deschis foc, dând în acelaş timp semnalul cu fluerul. La alarma dată, au sosit în ajutor încă doi gardieni.

Bandiţii au dispărut, protejaţi de întuneric.

Cazul a fost adus la cunoştinţa brigăzii, judiciare şi deoarece poliţistul a recunoscut unul din agresori, se pare că întreaga bandă va fi capturată în cel mai scurt timp.

Două gospodării distruse de incendiu

Un violent incendiu a mistuit în judeţul nostru, în cursul zilei de ieri, două gospodării.

Focul a izbucnit la locuinţa săteanului Vasile Ştefan din Com. Cepleniţa, care plecase de acasă, lăsând o lampă aprinsă lângă un bidonaş cu benzină. Inainte ca cineva să poată interveni, flăcările au mistuit întreaga casă şi grajdul,

Flăcările s'au extins apoi la gospodăria lui Miron Acatrinei.

Cu mare greutate focul a fost localizat.

Pagubele materiale, au fost evaluate la circa 600.000 lei.

*

Alt început de incendiu s'a declarat în localitate, la locuinţa d-lui Stoica Vasile din str. V. Lupu 56.

Focul a luat naştere de la un coş defect şi a mistuit o parte din acoperiş. Intervenţia energică a pompierilor sosiţi la faţa locului, a contribuit la localizarea incendiului.

Pagubele materiale sunt neînsemnate.

Spargeri îndrăzneţe

Trei spargeri îndrăzneţe au fost înregistrate în plin centrul oraşului.

E drept că autorii a două spargeri au şi fost capturaţi, însă au mai rămas trei spargeri cu răufăcătorii neidentificaţi şi cu... cetăţenii fără lucruri. Prima şi cea mai mare spargere a fost săvârşită în cursul nopţii de 2 spre 3 Mai la cârciuma din str. C. Negri 81, proprietatea d-lui Iancu Goldenberg. Aici spărgătorii introducându-se prin forţarea unui oblon, au furat sticle cu băuturi spirtoase, o sumă importantă de bani din sertar şi s'au înfruptat din gustările expuse în galantar. Celelalte două spargeri au fost săvârşite în dauna d-lor Birim Chisil din str. Ghica-Vodă 16 şi Ariton Grigore din str. Sf. Andrei 70. De la aceştia din urmă hoţii au furat lengerie şi îmbrăcăminte.

Nenorocire

O nenorocire s'a întâmplat în cursul zilei de 6 Mai crt. în comuna Comarna din judeţul nostru.

Jucându-se pe câmp, unde se afla cu vitele la păscut, fetiţa Ecaterina Chipereşteanu de 15 ani, a găsit într'un şanţ o armă ruginită.

Incercând s'o manevreze, arma era încărcată, a luat foc lovind fetiţa în piept. Abia după câteva ore, nişte săteni ce veneau dela arat, au dat peste cadavrul nefericitei victime.

Jandarmii din postul respectiv au deschis o anchetă.

Impresionanta dramă din localitate

Un tânăr îşi pune capăt vieţii prin strangulare

O impresionantă dramă s'a petrecut eri dimineaţă în localitate. Intr'o cameră a locuinţei sale din str. Iarmaroc 25, şi-a pus capăt zilelor, prin strangulare tânărul Iacobescu Ion în etate de 20 ani. Cazul a fost adus la cunoştinţa organelor poliţieneşti, de către mama sinucigaşului.

Deplasându-se la faţa locului, poliţiştii au stabilit din declaraţiile familiei şi a vecinilor că, tânărul suferea de câtva timp de o depresiune nervoasă, căpătată dintr'o decepţie sentimentală.

Mama sinucigaşului declară că aproape toată noaptea fiul ei se plimba agitat prin cameră şi deaceia, dimineaţa n'a fost surprinsă că nu răspunde, crezând că adormise.

Totuşi, intrigată, s'a uitat printr'o crăpătură a uşei, rămânând îngrozită în faţa tabloului ce i se înfăţişa înaintea ochilor. Atârnat de o frânghie legată de un dulap se legăna cadavrul lui.

Sinucigaşul n'a lăsat nici o scrisoare din care să reiasă cauzele funestului gest.

A fost instituită o anchetă. iar cadavrul transportat la morgă.

Ce a fost şi ce devine Cartierul Frumoasa

(Urmare din pag. I-a)

da Carpaţi.

Piaţa de alimente, amenajată în inima cartierului, cochetă şi curată; alături grădiniţa de copii, iar sus, pe deal, în interiorul Bisericii Frumoasa s'a instalat şcoala primară.

Oamenii sunt foarte mulţumiţi

că şcoală este acuma aproape.

— Greu era cu şcoala departe, tocmai în strada Nicolina, ne spune Vasile Vasiliu, agricultor din strada Libertăţii 37. Iarna îngheţau micuţii în drum până la şcoală.

Se întâmplau şi multe accidente la barieră, când traversau copiii linia, intră în vorbă Ilie Lucescu, cizmarul cartierului.

— Domnule ziarist să ştii dumneata că bună treabă s'a făcut aici, spune cu convingere Victor Gârţan sudor la Atelierele Nicolina. Ce-i drept, am dat cu toţii câte o mână de ajutor (unii au stat deoparte, dar i-am îndemnat noi şi până la urmă peste tot vedeai voluntarii muncind), — ţine să precizeze d-sa.

A fost oarecare discuţie, purtată între tehnicienii Primăriei şi oamenii din cartier pe deoparte şi soţii Gârţan pe dealtă parte. Era vorba anume ca aceştia să retragă gardul cu vreo jumătate metru înăuntru, ca să se facă alinierea străzii. Dar au înţeles că pentru ca lucrul să iasă bine, vor trebui să se supună dispoziţiei.

*

Se remarcă o îmbucurătoare întrecere între toţi locuitorii cartierului în a-şi împodobi cât mai frumos grădiniţele cu flori multe, cît mai multe şi cât mai colorate. Pereţii sunt toţi văruiţi proaspăt, la ferestre muşcate, tinzele şi verandele strălucesc în soare. Este o întrecere care face cinste gospodarilor de acolo.

*

Când am părăsit Frumoasa, soarele cobora la asfinţit, cuprizând locul şi oamenii în poleiala aurului celui mai preţuit: aurul muncii.

INTREPRINDERILE MUNICIPIULUI IAŞI
Regie Publică Comercială
E. T. A. C. S.
Iaşi, Str. Uzinei Nr. 38
PUBLICAŢIUNE

Se aduce la cunoştinţa generală, că în ziua de 17 Mai 1948 ora 9 dim. se va ţine la sediul acestor Intreprinderi din Iaşi Str. Uzinei Nr. 38, licitaţie publică pentru procurarea a:

10 cai de tracţiune
necesari pentru serviciul salubrităţii.

Caii, vor trebui să îndeplinească condiţiunile din Caetul de Sarcini, care poate fi văzut zilnic de către cei interesaţi la Serviciul Financiar al Intreprinderii unde se află depus.

Ofertanţii vor depune oferte închise şi sigilate, cel mai târziu până la data de 17 Mai 1948 la Serviciul Financiar al Intreprinderilor, precum şi o garanţie de 5 la sută din valoarea ofertei.

Direcţiunea

IMPORTANT

Aduc la cunoştinţa domnilor stupari că pot să-şi procure faguri artificiali din fabricaţiunea mea de-o calitate superioară, din ceară sterilizată în autoclave speciale. Preţuri reduse.

Valeria Frunză
Dumbrava Roşie 14
Copou
Lângă Parcul Sportiv (Iaşi)

ANUNŢ

Asociaţia Generală a foştilor voluntari din războiul anti-fascist, filiala Iaşi convoacă pe toţi voluntarii din oraşul şi judeţul Iaşi, în ziua de Duminică 9 Mai 1948 ora 7 dim. la sediul Asociaţiei din Iaşi Calea 23 August (fost Carol).

Dată fiind importanţa chestiunilor ce se vor desbate, voluntarii sunt rugaţi să nu absenteze dela această convocare.

Preşedintele Asociaţiei
Insp. *Bădică Ilie*,

DOCTOR
S. A. DAVID
Boli Interne şi de
COPII, BOLI DE FEMEI
Venerice, Sifilis
Blenoragia vindecă radical în 9 ore. (penicilină)
Iaşi. Str. Costache Negri 5
(colţ Elena Doamna)
Cons. 8—12 dim. şi 2—9 seara

DE VÂNZARE acordeon Hohner. Adresaţi Elena Manolache, Ioan Creangă 43.

PIERDUT buletinul populaţiei pe numele Sucilă Ioan str. Letereanu No. 9. Il declar nul.

DOCTOR
M. Mătăsaru
- Medic primar de spital -
Specialist
BOLI DE PLĂMÂNI ŞI DE INIMĂ
Cons. 3-6
Str. Ştefan cel Mare 8 bis

Citiţi „OPINIA"

Excepţionalul film
Viaţa în citadelă
mai poate fi văzut numai
Sâmbătă 8 Mai
deoarece în zilele de Joi 6 şi Vineri 7 Mai are loc
în sala SIDOLI
Turneul
Dragoste-pe... puncte

MAGAZINUL DE STAT
„IAŞUL" S.a.
anunţă onorata clientelă că a pus în vânzare următoarele articole:
Pânză tricolor pentru steaguri, şosete pentru dame şi copii, imprimeuri de matasă şi bumbac, desene speciale. Poşete de piele, bretele, mănuşi de piele, elastic, diferite articole de marochinerie, zefiruri, pânzeturi, batiste, stofe de mobile, Olandină, gradel special.
Preţurile sunt reduse.

SALARIAŢI

— Aţi văzut totdeauna spectacolul pe care-l doreaţi?

NU!

DECE?

— Pentrucă preţurile au fost totdeauna prea mari pentru punga Dvs.

De azi înainte veţi putea frecventa teatrele (spectacole locale şi turnee), concertele şi manifestările culturale, plătind jumătate preţ.

CUM?

Utilizând abonamentul «Agitot»

Abonamentul „AGITOT" vă pune la dispoziţie bilete cu **50% REDUCERE**

Utilizaţi Abonamentul „Agitot", valabil atât pentru titular cât şi pentru membrii familiei.

Procuraţi-vă Abonamentul „Agitot" la Agenţia Teatrală „Thalia", Piaţa Unirei 2 (Palatul Consiliului Sindical Judeţean)

Rugăm pe toţi responsabilii culturali să se adreseze pentru informaţiuni detailate la Ag. „Thalia".

ASTĂZI 7 Mai 1948. seara
în sala TEATRULUI SIDOLI
Compania „BOEMA" din Bucureşti
prezintă pe:
Virginica Romanovschi, Nina Diaconescu, H. Nicolaide, Gică Petrescu şi Iordănescu Bruno în marele succes muzical jucat în Bucureşti
DRAGOSTE-PE... PUNCTE
Comedie muzicală în 2 acte 6 tablouri de: Jack Fulga, E. Mirea, H. Malineanu
Muzica: H. MALINEANU Jazul JOE REININGER
Biletele s'au pus în vânzare la agenţia teatrală „Barasch" str. Lăpuşneanu Nr. 20

ULTIMA ORA

Succesul planului de însemânţări

Din totalul de 6.661.686 ha. cât prevedea planul de însămânţări pe anul în curs, s'au realizat până la data de 2 Mai, 6.068.300 ha., adică 91 la sută.

Este un adevărat record obţinut de agricultorii noştri.

Intre anii 1941—1947 media însămânţărilor la această dată era de abia de 57,85 la sută. Ceeace înseamnă că ne găsim cu un avans de trei săptămâni faţă de anii precedenţi.

Sămânţa este de primă calitate, împrejurările climatice favorabile şi dacă — aşa cum prevăd specialiştii meteorologi — vom avea o perioadă ploioasă în luna Mai, succesul recoltei va fi asigurat.

In ziua de 11 Mai

Concursul de istorie din şcolile secundare

pe tema revoluţiei din 1848

BUCUREŞTI 7.— In toate şcolile secundare din ţară ziua de 11 Mai a. c. va fi închinată concursului de istorie cu tema „Revoluţia din 1848 în judeţul respectiv".

Pentru ca acest concurs să se poată ţine în bune condiţiuni, cu maximum de profit pentru ridicarea şi îmbogăţirea nivelului cultural al elevilor, Ministerul Invăţământului Public a dispus însă dela 25 Martie prelucrarea temei de mai sus de către profesori de specialitate, şi a dat dispoziţii ca vacanţa de Paşti să înceteze în ziua de 12 Mai, pentru a lăsa liberă ziua concursului.

Lucrările pe clase vor fi examinate de o comisie formată din dirigintele clasei şi alţi doi profesori. Cele mai bune lucrări pe clasă vor fi centralizate la o comisie pe şcoală, formată din consilierul educativ ajutat de profesorii de limbră română, istorie, filosofie. Aceştia vor alege trei lucrări, care la rândul lor vor trece în comisiile judeţene şcolare pentru premiere.

Primii trei clasaţi din fiecare şcoală vor primi câte o diplomă de onoare. Lucrările primite pe judeţ vor fi trimise subsecretarului Educaţiei Tineretului până la 22 Mai. Subsecretariatul va acorda distincţiuni şi premii primului clasat pe fiecare judeţ, iar cele mai bune lucrări pe întreaga ţară vor fi tipărite în publicaţiile pentru tineret.

Ministrul României în Danemarca

BUCUREŞTI 7. — D-l Gr. Geamănu, ministru plenipotenţiar cl. I-a în cadrele Ministerului Afacerilor Externe, a fost transferat în acelaş post la legaţia română din Copenhaga.

Desfiinţarea vacanţelor judecătoreşti

După vechile legi de organizare judecătorească, instanţele de judecată îşi suspendau activitatea normală 3 luni pe an, în timpul vacanţelor de Paşti şi de Crăciun câte două săptămâni şi vacanţa de vară două luni.

După noua lege de organizare judecătorească, aceste vacanţe au fost desfiinţate.

Iată de ce după zilele de sărbătoare legală ale Paştilor — toate instanţele judecătoreşti şi-au reluat activitatea normală, care altă dată era suspendată până la Duminica Tomii.

— Sâmbătă 8 Mai, soseşte în localitate D. MAX STEINBERG, secretarul general al asociaţiei muncitoreşti Evreo-Americane din New-york. El va ţine o conferinţa în cadrul C. D. E. Sâmbătă orele 5 d. a. cu subiectul: *„Evreii din America"*.

Alegerile comitetelor de conducere ale asociaţiilor de meseriaşi

BUCUREŞTI 7 — Joi au început alegerile comitelor de conducere ale asociaţilor profesionale de meseriaşi din întreaga ţară.

Alegerile se vor face în etape, prima etapă urmând să se desfăşoare între 5-12 Mai, în următoarele judeţe:

Ilfov (Bucureşti), Braşov, Cluj, Arad, Bihor, Prahova, Turda, Putna, Trei Scaune, Bacău, Roman, Iaşi, Odorhei, Năsăud, Someş, Târgu Mureş, Caraş, Huniedoara, Satu Mare Sălaj, Vaslui, Fălciu, Suceava Rădăuţi, Câmpulung Moldovenesc, Timiş Torontal, Severin, Baia, Covurlui.

Dela 13—20 Mai vor avea loc alegeri în restul judeţelor din ţară.

In această campanie de alegeri Federaţia Generală a Meseriaşilor din România îşi propune să realizeze următoarele:

Organizarea tuturor meseriaşilor rămaşi în afara organizaţiilor profesionale. Combaterea tuturor curentelor străine de principiile democratice din rândurile organizaţiilor meşteşugăreşti. Ridicare nivelului cultural, moral, politic şi profesional. Participarea la mărirea productivităţii pentru redresarea economică şi financiară a ţării.

Clasificarea meseriaşilor pentru impunerile profesionale pe exerciţiul 1948-1949. Infiinţarea şcolilor de perfecţionare profesionale. Organizarea unei expoziţii cu produse meşteşugăreşti. Reapariţia gazetei meşteşugăreşti. Participarea reprezentanţilor F.G.M.R.-ului în toate resorturile economice şi financiare ale Statului, unde se tratează probleme meşteşugăreşti. Credite eftine şi pe termen lung pentru meseriaşi. Stimularea şi premierea meseriaşi or care se vor distinge în câmpul muncii. Participarea şi sprijinirea alături de toate forţele democratice pentru consolidarea Republicei Populare Române.

Mărfuri din Cehoslovacia

BUCUREŞTI 7. (Agerpres) — In cadrul acordului comercial cu Cehoslovacia, au sosit în ţară patru milioane metri, diferite pânzeturi de bumbac.

Mărfurile vor fi distribuite prin Magazinele de Stat.

ISPRAVA unui tânăr aventurier

El sustrage 2 milioane lei dela tatăl său

BUCUREŞTI 7. — Acum câtva timp s'a înregistrat un furt de 2 milioane la atelierele sanitare Recaş din Capitală.

Bănuelile au căzut la început asupra casierului, dar în urma cercetărilor făcute s'a descoperit adevăratul autor al furtului, tânărul Radu Georgescu, în vârstă de 18 ani, fiul directorului întreprinderii.

In urma unei certe avute cu părinţii săi, Radu Georgescu a voit să părăsească ţara. Având nevoie de bani el a conceput furtul. A sustras dela tatăl său în timpul nopţii cheile casei de bani a întreprinderii pe care acesta o conducea şi cu ajutorul lor a furat suma de 2 milioane lei.

După comiterea furtului, hoţul şi-a angajat o maşină cu care să plece până la frontieră. Dar în timp ce se afla pe Şoseaua Bucureşti-Ploeşti, în dreptul comunei Otopeni, jandarmii au oprit maşina pentru a face controlul actelor.

Radu Georgescu a fost arestat şi înaintat Prefecturii de Poliţie care dăduse dispoziţii pentru urmărirea fugarului.

Americanii confiscă opere de artă

WASHINGTON 7 (Rador) — După cum anunţă agenţia Telepress, comitetul militar al Senatului a hotărît să păstreze 75 la sută din tablourile şi operele de artă confiscate în Germania de către armata americană, în timpul războiului.

Fişe de clienţi şi furnizori
se găsesc de vânzare la Tipografia Lupta Moldovei
Str. Ştefan cel Mare
No. 50-52

Infiinţarea unui cerc de studii al U.S.I.C.-ului la Iaşi

Cu prilejul conferinţei U. S.I.C.-ului care va avea loc în zilele de 8 şi 9 Mai la Iaşi, va fi înaugurat în palatul Camerei de Comerţ şi Industrie „Cercul de studiu şi îndrumare a comercianţilor ieşeni".

In sânul acestui cerc, comercianţii vor putea să ia mai uşor cunoştinţă de legile financiare şi economice care sunt în vigoare şi vor căpăta totodată o serie de lămuriri practice asupra modului cum trebue să-şi desfăşoare activitatea lor de fiecare zi.

Conferinţe şi cursuri economice vor fi predate de specialişti în materie economică din Iaşi şi întreaga ţară.

Deasemeni, vor fi înfiinţate în cadrul aceluiaşi cerc de studii, secţii de contabilitate pentru fiecare branşă în parte.

Pentru comerţul cinstit ieşean dornică să se încadreze în legile economice ale ţării, iniţiativa luată de U. S. I. C.-ul local, este binevenită.

Refacerea şoselelor judeţene

Ne-am ocupat la timp despre fondurile masive acordate de d. Ministru Teohari Georgescu pentru refacerea şoselelor şi a şcolilor din judeţul nostru.

In vederea începerii lucrărilor d-nii prefect Const. Bordeianu şi subprefect I. Pricâ, însoţiţi de o comisiune de technicieni s'au deplasat în cursul zilei de Joi pe traseul Iaşi-Voineşti-Tibana-Mogoşeşti. Vineri dimineaţă au fost inspectate şoselele, Iganaşi-Borşa-Vlădeni-Hălceni - Şipote-Plugari.

Au fost controlate şoselele şi podurile care urmează să fie reparate şi puse în stare de circulaţie normală. Amintim că, în această regiune, două poduri de piatră au fost aruncate în aer de armatele naziste în retragere.

Inspecţiile vor continua şi pe celelalte şosele judeţene.

Pe baza datelor culese pe teren, se va întocmi planul de refacere a şoselelor şi care urmează să fie executat încă în această campanie de lucru.

Luptele din China

SHANSI 7. (Rador) — Se anunţă că în luptele care au avut loc luna trecută în jurul oraşului Vatexieu din regiunea centrală a Shantungului, unităţile armatei de eliberare chineză au luat peste 8.000 prizonieri şi au omorît sau rănit peste 7.000 soldaţi şi ofiţeri din armata Kuomitangului. Printre prizonieri se află comandamentul regiunei, generalul Chen Chin, cinci generali şi zece colonei; doi comandanţi au murit în lupte şi mari cantităţi de materiale de război au fost capturate.

Emisiunile postului Bucureşti II

BUC. 7 — Dela 1 Mai a început să funcţioneze noul post de radio-emisiune, Bucureşti II, pe lungimea de undă de 285 metri.

In zilele de lucru se va emite între orele 13—15 şi 18—24, iar Duminică între orele 7,30 şi 13 şi 18—24.

Scutirea de impozite a micilor vânzări de produse ţărăneşti

Au fost scutite de impozitul proporţional din legea timbrului şi a impozitului pe acte şi fapte juridice şi considerate ca mici vânzări, următoarele cantităţi de produse ale micii economii agricole:

Fructe, 50 kgr.; Zarzavaturi şi legume verzi 50 kgr.; Fasole boabe 30 kgr.; Mazăre boabe, 20 kgr.; Linte, 20 kgr.; Bob, 20 kgr.; Zarzavaturi şi legume de toamnă 300 kg.; Uleiu 20 kg.; Untură 30 kg.; Lapte 20 kg.; Ouă 100 bucăţi; Miere de albine 20 kg.; Fân 500 kg.; Lucernă 500 kg.; Trifoi 500 kg.; Dughie 500 kg.; Mei 100 kg.: Paie de cereale 500 kg.; Păstăi 100 kg.; Coceni 500 snopi; Dovlecei 50 bucăţi; Sfeclă furajeră 100 kg.; Seminţe de zarzavat 5 kgr.; Seminţe de floarea soarelui 20 kgr.; Seminţe de dovleac 10 kg.; Seminţe de in 50 kg.; Seminţe de cânepă 10 kg.; Seminţe de rapiţi 5 kg.; Seminţe de muştar 5 kg. Seminţe de trifoi 5 kg.; Seminţe de lucernă 5 kg.; Seminţe de dughie 5 kg.; Seminţe de mei 5 kg.; Seminţe de măturâ 5 kg.; Seminţe de sfeclă furajeră 10 kg.: Seminţe de iarbă 5 kg.

TEATRUL NAŢIONAL
Astă seară ora 8, (pentru ultima dată)
Un spectacol excepţional de operă
„Lakmé"
Operă în 3 acte de LEO DELIBES

Faţă de măsurile luate de Guvernul Republicii Populare Române, pentru redresarea economică şi reducerea preţurilor la articole de mare consum
Magazinul de Stat
CIOCANUL
anunţă onorata clientelă că deşi are stoc mare cu preţurile vechi, totuşi vinde cu preţurile noi reduse: **cuie, calele, sârmă, lanţuri, etc.**
Deasemeni a primit un mare transport de **sodă caustică şi sticlă pentru geamuri,** pe care le vinde tot cu preţurile noi, reduse.

Citiţi OPINIA

ORA 12

10 Mai, zi normală de lucru

BUCUREŞTI 7 (Agerpres) — Preşedenţia Consiliului de Miniştri comunică: Intrucit Independenţa României a fost proclamată în ziua de 9 Mai 1877, sărbătorirea acestui eveniment nu se va mai face în ziua de 10 Mai, ci în ziua de 9 Mai a.c.

In ziua de 10 Mai, toate autorităţile publice şi întreprinderile particulare vor lucra.

Criză guvernamentală în Grecia

ATENA 7. (Rador) — După cum anunţă „France Presse", criza guvernamentală din Grecia, izbucnită în urma disensiunilor dintre cele două fracţiuni monarho fasciste conduse de Sofulis şi Tsaldaris, va fi „rezolvată" prin înlocuirea a 10-15 miniştri. Soluţia aceasta a fost impusă în urma intervenţiei directe a şefului misiunii americane, Dwight Griswald.

Presiunea administraţiei franceze în Maroc

MAROC 7 (Rador) — Administraţia colonială franceză din Maroc a purces la represalii împotriva a 20.000 muncitori minieri. Poliţia a operat arestări în massă. Greviştii au fost readuşi cu forţa în mine, pentru a reîncepe lucrul.

O acţiune laburistă pentru păstrarea independenţei britanice

LONDRA 7. (Rador) — 10 deputaţi laburişti de stânga au dat publicităţii un apel la unitatea şi reconstrucţia Europei, cerând ca Anglia să-şi recâştige independenţa politică şi militară faţă de Statele-Unite şi să se îndepărteze de orice „alianţă sau uniune", îndreptată împotriva Uniunii Sovietice.

Naţionalizările din Anglia se fac în interesul capitaliştilor

LONDRA 7 (Rador) — In locul politicei de naţionalizare a industriei britanice a oţelului, guvernul laburist a hotărît să se mulţumească cu pariciparea la marile monopoluri ale oţelului, prin cumpărarea majorităţii acţiunilor marilor concernuri.

Actualii acţionarii şi stăpânitori ai oţelului vor putea păstra o mare parte din capitalul industrial, restul fiind generos compensat prin obligaţiuni de stat, industria continuând să lucreze spre profiturile acţionarilor.

In felul acesta, naţionalizarea făgăduită va lua forma unui simplu schimb de obligaţii de Stat contra acţiunii ale industriei oţelului.

Cercurile economice din Londra fac o paralelă între proectul întocmit pentru industria oţelului şi contractul mixt al guvernului şi marilor capitalişti, asupra campaniei petrolului anglo-iranian, control care a adus enorme beneficii monopoliştilor, odată cu exploatarea tot mai cruntă a muncitorilor depe terenurile petrolifere din Iran.

BIBLIOTECA UNIVERSITĂȚII -IAȘI-

ANUL 40 Nr. 496

4 Pagini 4 Lei

Duminică 9 Mai 1948

ABONAMENTE

Lei 450 . . . . . 3 luni
„ 5.000 Intreprinderi, autorități pe un an

Atelierele tipografice IAȘI, Str. ȘTEFAN CEL MARE 50-52

OPINIA

ZIAR POPULAR COTIDIAN

Redacția și Administrația IAȘI, STR. ȘTEFAN cel MARE Nr. 52

TELEFOANE:
Redacția . . . Nr. 1209
Administrația . . . 2042
Serv. de noapte . . . 2088

Director C. R. GHIULEA

In mijlocul munților, la Salva-Vișeu

— „Filarmonica Moldova" a cântat pentru brigadieri. Plecarea și sosirea. Viața pe șantier

In Lunca Prutului, Filarmonica Moldova a păşit prima treaptă spre obținerea insignei de brigadier.

Pe drumul nou al artei în slujba poporului, Filarmonica a pornit din nou de Paşti pentru a duce desfătarea muzicei de astă dată brigadierilor dela celălalt capăt al țării, de pe șantierul național „Vasile Luca" de la Salva-Vișeu în județul Năsăud.

Renunțând la vacanța de Paşti, membrii Filarmonicei nu s'au dat în lături dela oboseala de a călători 2 zile într'un vagon de clasă pentru a cânta la marea sărbătoare a muncii celor care sunt dintre principalii sărbătoriți.

Au plecat cu muzică

Vineri seara la sala Filarmonicei din str. Armeană era mare animație. Membrii Filarmonicei încărcați de bagaje așteptau ceasul plecării. In jurul lor familiile și copiii, prieteni și cunoscuți.

O surpriză. Dintr'un camion descinde fanfara C. F. R. Iată că sosesc mereu, artiști ai Teatrului Național, membri ai Sindicatului Mixt. S'a făcut un grup compact.

Serafim Antropof directorul Filarmonicei este emoționat.

„Vrem ca Filarmonica noastră să fie prima la întrecerea cu celelalte Filarmonici. Pe șantier vom întări legătura noastră cu muncitorii!"

Membrii Filarmonicei și însoțitorii lor s'au încolonat. Cu fanfara înainte grupul pornește în pas cadențat cu brațele pline de flori.

Lozincele izbucnesc spontane din piepturi. In Piața Unirei populația face o caldă manifestație artiștilor ieșeni.

— „Sunt brigadieri? întreabă cineva care nu-i cunoaște.

— „Nu, dar vor câștiga în curând acest titlu!"

Și trenul a plecat ducând cu ei artiștii noi, artiștii poporului!

Spre Salva-Vișeu

Drumul a fost greu. Trenul a tăiat munții, prin Vatra-Dornei, spre regiunile muntoase ale Năsăudului.

Ziua de 1 Mai, ziua muncii a fost sărbătorită în tren. Nu s'au ținut cuvântări dar gândul artiștilor ieșeni s'a îndreptat spre toți cei care muncesc, spre cei care consolidează Republica Populară Română.

La Stația terminus, Telciu s'a ajuns Sâmbătă 1 Mai seara. Este regiunea care în trecut fusese complect izolată de restul țării. Pentru ca să o poți străbate, înainte trenul trebuia să iasă din țară, și să facă un larg ocol prin Celo-Slovacia. Astăzi însă brigadierii dela Salva-Vișeu ca niște titani moderni străbat stâncile și deschid orizonturi liniei ferate care va aduce civilizație acolo unde odinioară era pustiu.

Cei 2000 voluntari din cele 30 brigăzi dela Salva-Vișeu și-au luat angajamentul ca până în 12 luni trenul să străbată complect planul stabilit pentru 18 luni!

„Am sosit"

De la Telciu, Duminică dimineața filarmoniștii au fost transportați pe o distanță de 16 km. la sectorul Movila unde au fost

ȘT. POPA

— Continuare în pag. 3-a —

9 Mai

adevărata sărbătoare a Independenței

Printr'un grosolan fals istoric, fostele clase stăpânitoare au vrut să lege pe vecie lupta pentru independență națională de monarhie, încercând să creeze ideia că una fără alta nu se poate concepe. Se urmărea de fapt întărirea bazei monarhiei în România, prin exploatarea josnică a dragostei poporului pentru neatârnare, a venerației populare pentru cele mai scumpe tradiții naționale.

Este timpul ca adevărul istoric să fie restabilit.

Ziua de 9 Mai, zi în care cu 71 de ani în urmă luptătorul progresist Mihail Kogălniceanu, proclama independența națională, este adevărata zi de sărbătoare marcată a independenței noastre.

Printr'o coincidență fericită, 9 Mai este și ziua victoriei împotriva imperialismului german.

Trălască 9 Mai ziua independenței și suveranității noastre naționale.

In mijlocul sătenilor ieșeni care primesc vitele aduse din Transilvania

O vizită la baza de distribuire. Bucuria țăranilor înzestrați. Aspecte

Am relatat într'un reportaj anterior că, grație sprijinului acordat de guvern, în județul nostru, au fost aduse până în prezent 1104 capete de vite care au fost distribuite pe credit sătenilor.

In ziua de 4 Mai a avut loc distribuirea unui nou lot de vite sătenilor din județul nostru.

L-am însoțit pe dl. subprefect I. Prică la centrul de distribuire, instalat la Abatorul Comunal, pentru a vedea la față locului modul în care se face această operație.

In trecut și astăzi

In curtea Abatorului sute de săteni așteptau răbdători să fie chemați și în urma unei simple formalități să fie puși în posesia vitelor aduse din Transilvania și Banat.

Am intrat în vorbă cu câțiva dintre ei. Oamenii se arătau foarte mulțumiți de grija pe care guvernul condus de clasa muncitoare le-o poartă.

— Pe vremuri — îmi zicea sătenul Pietraru Dumitru din satul Slobozia, comuna Pocreaca — perceptorii îmi luau văcuța s'o vândă la licitație. Fiindcă nu puteam culege cu mâinele mele crapate de muncă cât mă îndatoraseră boerii dela cârmuire. Plângeau cei 4 copchii ai mei că rămâneau fără udătură de mi se rupea inima.

Amu, mare schimbare s'a petrecut în țară că au venit vremurile ca cei de sus să se îngrijească, să ne gospodărească, nu să ne ieie bucățica dela gura plozilor. Incep a pricepe și eu ce va să zică aceea democrație.

Aspecte dela baza de distribuire

După ce primeau vitele, țăranii aveau fața veselă ca la o sărbătoare, își dădeau căciula pe spate, înconjurau cu o funie gâtul animalului și o luau spre casă.

— Să le stăpânești sănătoși, bade! — le ura dl. subprefect Prică. Și ai grijă să meargă treaba strună.

Ceilalți în așteptare, se așezau pe pământ, desfăceau șervetul cu merinde și începeau să înfulece. Intre timp se iscau discuții privitoare la însămânțări, la ploaie.

— Ți, pe ce vacă frumoasă, ai pus mâna! mătușă Ileană!

— Tăte-s așa măicuță, tăte.

Să le dee Dumnezeu

— Continuare în pag. 2-a

PLOI GENERALE IN JUDEȚ

In ziua de 6 Mai a plouat în tot județul.

A plouat bine în plășile Copou, Bucium, Tg. Frumos, Podul-Iloaei. Ploile au fost în aceste regiuni generale. Ploi parțiale au căzut în plasa Șipote, la Probota, Plugari, Andrieșeni.

Situația agricolă se prezintă bine în tot județul.

O întrecere de regate pe canalul Moscova

Reportaj extern

Truman antisemit

de HENRY WALLACE

Trebue s'o spunem: avem mijloacele de a opri masacrele care, pe zi ce trece, însângerează Țara Sfântă.

Când citesc darea de seamă a acelor dramatice barbarii care sunt un lucru obișnuit, zilnic în Palestina de azi, nu pot să mă împiedic de a retrăi vizita pe care am făcut-o acolo acum trei luni.

Eram atunci martorul mărețului efort al pionerilor evrei de a ridica comunități prospere susceptibile de a servi de model pentru tot Orientul Apropiat. Mi-am putut foarte bine da seama că în sate, Evreii și Arabii trăiesc în bună armonie atât timp cât nu li se înoculează din afară otrava urii și a discordiei.

Am avut posibilitatea să măsor tot ceeace acest vechiu pământ promite, numai văzând poporul evreu la munca sa ziinică. Eu m'am convins că noua Iudee ar putea, mulțumită creditelor Băncii Mondiale și cooperației cu statul vecin al Transiordaniei, să folosească apele Iordanului pentru cel mai mare câștig al Evreilor ca și al Arabilor.

Antisemitismul Londrei

In 29 Noembrie 1946, când Adunarea generală a Națiunilor Unite decisese că singura metodă practică și justă de a pune capăt conflictului palestinean era împărțirea acestei țări într'un Stat arab și un Stat evreesc, acei dintre noi care aveau încredere în eficacitatea unei organizații internaționale avură o oarecare speranță. Din nenorocire, decizia recentă a guvernului din Washington de a reveni asupra hotărîrii luate a pus întreaga chestiune în discuție.

Dela 29 Noembrie, Englezii, fără cu mai mică împotrivire a Americii, au făcut tot ceeace le-a fost posibil pentru ca aplicarea planului de împărțire a Palestinei să eșueze.

Guvernul Londonez a declarat Evreilor un război oficial. El n'a ezitat să le confiște armele lor, atunci când ei erau ținta atacurilor Arabilor înarmați. Dimpotrivă, el a permis trupelor arabe, comandate de ex-Muftiul din „exilul" său din Egipt, de a-și așeza tabăra în fața bătrânii cetăți a Ierusalimului, de a da lupte pe marile drumuri ale Palestinei și a ataca convoaiele de aprovizionare evreești.

Guvernul britanic a declarat brutal la O. N. U. că el nu va permite Comisiunii Națiunilor Unite să pătrundă în Palestina înainte de 1 Mai, adică două săptămâni înainte

(Continuare în pag. 2-a)

In atenția Uzinei

Pentru înlăturarea discuțiilor dintre călători și taxatorii din tramvaie

Prin ieftinirea prețului la biletele de tramvaiu, Comisia ministerială pentru redresarea economică a înțeles să vină în sprijinul masselor populare din întreaga țară.

In tramvaiele ieșene de ia ieftinirea costului biletelor însă au loc unele discuții neplăcute care trebuesc înlăturate.

Taxatorii pretextând că nu au să dea rest călătorilor și aceștia din urmă pretind cu insistență ca prețul biletului de tramvai să nu întrecă suma fixată de conducerea Uzinei. De-aici o serie de nemulțumiri.

Pentru înlăturarea acestei situații, propunem Uzinei ca în fiecare dimineață, când taxatorii pleacă pe teren, să li se dea o sumă de bani în monetă mărunță, pentru ca pasagerii să-și poată primi restul cuvenit.

In felul acesta, decizia Comisiei ministeriale va fi pusă în practică și la Iași.

In lumina Cronicilor...

Clasa boerească în principatele române era pătura conducătoare, deținătoarea tuturor slujbelor publice.

Capacitatea și cinstea acestei clase în exercitarea atribuțiilor obștești, a fost lapidar precizată de Dimitrie Vodă Cantemir în vestita lucrare „Descrierea Moldovei", prin cuvintele:

„...nici se poate spune ce fel de neoameni ajung la cele mai înalte trepte ale boeriei. Aceasta este pricina pentru care de multe ori se află între boerii cei mari oameni trufași, sumeți și mânioși; și nu numai fără de nici o știință pentru cârmuirea trebilor obștei, ci încă și cu totul fără de năravuri bune și fără de viețuire cinstită, la cari nimic nu se găsește vrednic de laudă"... (Traducerea dela Mânăstirea Neamț, din anul 1825).

Iar cronicarul Ion Neculce, vorbind despre năravurile Voevodului Dumitru Cantacuzino, exclamă cu mare obidă:

„Oh! oh! oh! Săracă țară a Moldovei, ce nenorocire de stăpâni ca acesta ai avut! Ce sorți de viață ți-au căzut! Cum a mai rămas om trăitor în tine, de mare mirare este, cu atâtea spurcăciuni de obiceiuri ce se trag până astăzi în tine Moldovă!"

Cu astfel de „neoameni" și cu asemenea „spurcăciuni" de moravuri s'a creiat tradiția păturei noastre conducătoare,

LR.

— Continuare în pag. 3-a —

O poveste americană

Cinci elevi americani au tras focuri de revolver asupra unei profesoare de algebră care a avut... închipuiți-vă îndrăzneală — curajul să nu se conformeze unui avertisment telefonic dat de clasă, prin care i se cerea să-i treacă pe toți, indiferent de gradul în care și-au însușit materia predată.

E'evii au fost arestați.

Noi protestăm împotriva acestei samavolnicii, mai întâiu fiindcă contravine libertății individuale" de care se face atâta caz peste Ocean și pe care d. Truman ne-o prezintă ca un monopol al fericiților muritori din acele părți.

In al doilea rând, fiindcă metoda amenințării este folosită pe scară largă de însăși conducătorii politici americani. Și când ea nu dă rezultatele dorite, trec la represalii.

Arestarea elevilor — în aceste condițiuni apare

IDEM

(Continuare în pag. 2-a)

Arta poporului victorios

ALEXEI SURKOV

poet sovietic, redactor al revistei literare „Ogonek"

9 Mai 1945 este o dată de neuitat și plină de bucurie pentru toți oamenii iubitori de libertate și progresivi din lume. In această zi a capitulat fără condiții Germania fascistă doborâtă la pământ. In această zi a luat sfârșit întunericul de temniță în care au trăit cinci ani lungi popoarele Europei. In razele solare ale zorilor acestei zile milioane de oameni au văzut o speranță în pace, libertate, înflorire.

Din toate popoarele lumii, poporul nostru sovietic păstrează deosebit de adânc în inima sa această dată, data gloriei și mândriei sale. El, poporul sovietic a fost doar acela care în lupta dusă timp de patru ani aproape, împotriva forțelor principale ale fascismului german și ale sateliților acestuia a sleit, decimat strivit lighioana brună. El a purtat pe umerii săi cea mai mare povară a încercărilor și calamităților de război, a adus cel mai mare aport de eforturi cu adevărat eroice cauzei generale a victoriei. Așa a fost, și oricât s'ar exersa astăzi „reevaluatorii valorilor" din Occident — popoarele lumii nu vor uita acest fapt. Și noi, sovieticii, cât și oamenii simpli din toate țările, al căror creeer nu este amețit de propaganda reacționară, știm cine a fost adevăratul izbăvitor al omenirii de ciuma fascistă.

Bucuria victoriei este bucuria comună a tuturor cetățenilor sovietici. Victoria n'a fost doară făurită numai de soldații cari au străbătut drumul greu dela Stalingrad și Mozdok până la Berlin. Participanți egali la victorie se consideră pe bună dreptate și muncitorii, cari au dat armatei armamentul biruitor, și țăranii, cari au aprovizionat Armata cu provizii, și intelectualii cari și-au consacrat toate forțele cauzei apărării Patriei și a eliberării omenirii.

Și nouă, lucrătorilor pe tărâmul literaturii și artei sovietice ne-a revenit onoarea de a participa la marea cauză a Victoriei.

Cele, despre care a scris cândva cel mai bun poet al epocii sovietice, Vladimir Maiakovski, care visase ca pana poetului „să egaleze baioneta", iar cântecul să se transforme în bombă și steag, au devenit un fapt evident în anii Marelui Război pentru Apărarea Patriei.

In timp ce reprezentanții pseudo-artei și pseudo-literaturii fasciste scoteau țipete canibalice de ură împotriva omului, iar destul de numeroși reprezentanți ai artei și literaturii burgheze din America, Anglia și alte țări din Apus se îngrădiră de vijeliile războiului cu cuirasaua „părăsirii politicii" sau, în sfârșit, cu întinderea de multe mii km. a Oceanului Atlantic, arta și literatura noastră sovietică a fost ală-

— Continuare în pag. 2-a —

SPORT

Astăseară în nocturnă are loc

Marea gală de box
organizată de A. S. Marathon - UTM.

Azi la orele 19, în nocturnă, are loc o mare gală de box în cadrul căreia vor evolua 16 boxeuri localnici.

Odată cu această reuniune, se inaugurează în orașul nostru un nou soiu de gale, inedite și originale în același timp: în aer liber și în nocturnă. In ceeace privește faptul că gala va fi în aer liber, trebuie să consemnăm că în această privință am întrecut Capitala, care va inaugura sezonul în aer liber ...mâine.

Iar în ceiace privește disputarea în nocturnă, trebuie să facem deasemeni o remarcă:

Vor fi amenajate zece becuri, reflectoare și lampioane pentru o vizibilitate perfectă, gala bucurându-se în plus și de un match cu adevărat vedetă: Leonida Cotidis (Iași) fost campion național la semi-mijlocie, Fănică Petrescu, campion regional al Brașovului, la categoria semi-grea.

Printre boxeurii care vor apare astă seară citâm: Grecu Ilie, Mathias Ioji, finalist la campionatele naționale de box amator, Ghiniță Nicu, finalist la aceleași campionate, Nimițeanu Corneliu, Jelescu, etc.

Gala de box are loc pe terasa Bragadiru.

Programul
întâlnirilor din cadrul F.S.G.T.-ului

Rugby

9 Mai, la Deizer: R.P.R.—Selecționata F.S.G.T.
15 Mai, la Perpygnan R.P.P. — Repr. Rousillon
17 Mai, la Toulon R. P. R. — Select. Mediteranee.

Foot-ball

9 Mai, la Montpellier R.P.R. — Cehoslovacia.
12 Mai, la Ales R.P.R. — Bulgaria.
15 Mai, la Sete R.P.R. — Italia.
17 Mai, la Paris: finala.

Boxeurii și atleții vor susține întâlniri numai la Paris.

Leaderul seriei

Metalo Chimic-Buc.
susține mâine la Iași un match greu
în campania C.F.R.-ului

După o săptămână de relache, mâine se reia activitatea foot-ballistică în orașul nostru, prin matchul dintre CFR Iași și Metalo-chimic București.

După un draw alb, realizat la Suceava și după acel 2-0 amical dela Brașov (au jucat în match amical, deoarece câștigaseră cu 3-0 prin neprezentarea carnetelor gazdelor), feroviarii ieșeni reprezintă cu o doză apreciabilă de optimism pentru matchul de mâine, optimism care a crescut într'un mod și mai accentuat deoarece oaspeții sunt oarecum într'un regres de formă.

Metalo-chimic București are imperios nevoie de d o u ă puncte pentru a-și consolida poziția de leader, poziție care îi dă posibilitatea de a participa la baraj pentru divizia A, în timp ce gazdele se vor strădui să facă un joc frumos.

In tur ieșenii au pierdut la limită: 2-3.

In deschidere la ora 14, se întâlnesc old-boys C.F.R. cu old-boys arbitri.

Cum va fi organizat

Campionatul de wolley-ball
al orașului Iași

După cum am anunțat în numărul de ieri campionatul districtual de wolley ball pe anul 1948-49 începe în ziua de 15 Maiu crt. Vor fi 2 serii la băieți și una la fete.

Iată dealtfel care echipe participă la campionat.

Seria I-a

Politehnica. Macaby, Universitatea, Lic. Internat, Arte Grafice, Marathon sau Lic. Național (barajul va desemna echipa)

Seria II-a

C.F.R., Macaby II, Universitatea II, Politechnica II, MarathonII, P.T.T. Telefoane, Metalochimic, Lic. Internat II, Lic. Aplicație, Electrica, Lic. Kogălniceanu, una din echipele ce va cade din baraj.

Fete:

Lic. Oltea Doamna I, Lic. Oltea Doamna II, Telefoane-Poștă, Politechnica, Universitatea, R.F.R., Lic. Comercial, Marathon.

PUNCTE

„Cântecul muncii"

extraordinarul spectacol al Confederației Generale a Muncii se va reprezenta astăzi pe scena Teatrului Național din Iași.

După succesul obținut la trecuta reprezentație dată la Iași, în urma cerințelor insistente a muncitorilor ieșeni, colectivul ansamblului a hotărât să mai reprezinte astăzi pentru a 2-a oară spectacolul la Iași.

Artiștii muncitori

dovedesc în acest spectacol nivelul ridicat la care s'a ajuns în răspândirea artei pentru popor.

Ridicarea excepțională a elementelor muncitorești care au creat scene de mare emoție artistică în „Cântecul muncii" este datorită și activității neobosite a conducătorilor acestui teatru în frunte cu directorii de scenă Sandu Eliad și Ion Aurel Malcan.

Cărți noui

A apărut cartea d-lui Eusebiu Camilar: „Valea Hoților" a cărei acțiune se desfășoară la începutul acestui veac și care înfățișează lupte cu aspect de protest social a unui haiduc ce jefuiește curțile boerești.

Un spectacol excepțional

—„Cântecul muncii" prezintă scene de balet, teatru, cor și muzică într'un nivel de spectacol adevărat.

„Cântecul muncii" este un spectacol care trebue văzut.

Dl. N. Moraru

a fost numit secretar general al Ministerului Artelor. Prin prezența dlui. Moraru, gazetar bine cunoscut și apreciat și deputat, desigur că odată mai mult arta românească va fi îndreptată pe adevăratul ei drum.

La 15 Mai

a fost fixată excepționala premieră a Teatrului „Poporului cu comedia americană „M'am născut eri" în direcția de scenă a d-lui Gabriel Negry-București.

In rolurile principale apar: Gina Sandri-Bulandra, Niculescu-Brună, Aurora Ardeleanu, C. Cristel, Flaviu Constantinescu, E. Cornaciu, etc..

Expoziția „Alb și negru"

organizată de artiștii plastici ieșeni se bucură zilnic de succes de public, ceeace dovedește participarea la temele sănătoase abordate de pictorii noștri.

Truman antisemit

de a expira termenul prevăzut al mandatului britanic asupra Palestinei. Mai mult încă, Londra n'a făcut oare cunoscut în mod direct O. N. U-lui, că nu va consimți nici odată să „legalizeze" forțele evreești actuale sau să lase să se formeze o miliție evreească în disprețul unei recomandații făcute de Comisiunea O. N. U-lui privitoare la acest subiect.

Statele Unite susțin Marea Britanie împotriva O. N. U-lui

Citind discursurile lui Bevin privind pe amicii săi arabi, seniorii feudali din Orientul Mijlociu, în același timp cu istoriile sângeroaselor masacre ale israeliților, mi-am amintit de poporul persecutat pe care l-am văzut la lucru, clădind o formă de viață nouă în Palestina și gândul că acest om își permitea să vorbească, cum a făcut-o atât de des, în numele civilizației occidentale, mă făcea să mă cutremur.

Marea Britanie și Statele arabe se găsesc într'o revoltă deschisă împotriva Națiunilor Unite. Atitudinea actuală a Statelor Unite nu poate decât încuraja această pantă funestă.

Când a fost vorba de a se aduce problema iraniană înaintea O. N. U-lui, Statele Unite n'au ezitat de a lua măsuri imediate. Când a fost vorba de a furniza arme Greciei și Turciei, Statele Unite n'au dat înapoi înaintea unei acțiuni unilaterale. Desigur, atunci când este vorba să susțină prin transporturi de arme guvernul legitim al Spaniei din 1936, Statele Unite dimpotrivă refuză să acționeze. Iată încă odată, renunțând la planul de împărțire a Palestinei, Statele Unite arată umanității că ele preferă interesele feudale și capitaliste dreptului natural al popoarelor.

Sunt aproape doi ani, când în ziua Serbării Armatei, președintele Truman declară, „că nici o țară, mare sau mică, nu are interese legitime în Orientul Apropiat și Mijlociu care să nu poată fi conciliate cu interesele celorlalte națiuni prin organul Națiunilor Unite. Aceste națiuni au dreptul să insiste pentru ca suveranitatea și integritatea țărilor din Orientul Apropiat și Mijlociu să nu fie amenințate de penetrație și presiuni exterioare".

Și totuși Truman nu se hotărî cel puțin să ignore O. N. U. în chestiunea ajutorării Turciei. El persistă s'o ignore chiar azi. Dar să nu uităm că orice acțiune, abținere sau renegare a Statelor Unite ne fac responsabili în aceeași măsură ca și pe Englezi pentru drama sângeroasă din Țara Sfântă.

Mincluna unui nou „pericol roșu"

Am citit și am ascultat multe argumente, în mare parte, sunt sigur de aceasta, inspirate de propaganda britanică, tinzând să răspândească ideea că Evreii din Palestina sunt comuniști și că recenta imigrație sionistă ar fi compusă mai ales din membrii acestui partid sau de simpatizanți. Iată o nouă minciună absurdă fabricată din toate piesele în speranța de a justifica asasinatele în serie a căror teatru este Palestina.

Economia Palestinei este tipul unei economii mixte, a unei economi mixte așa cum se pot găsi exemple în multe țări din lume. Intreprinderea particulară și fermajul individual au acolo un loc însemnat. In realitate, tentativa la care noi asistăm astăzi de a se servi de un pretins „pericol roșu" ca de un pretext pentru a denatura veritabilul caracter al problemei palestiniene nu poate fi calificată decât criminală.

Trebue s'o denunțăm.

(Reprodus din „Action")

O poveste americană

(*Urmare din pag. I-a*)

deci — nejustă.

Știm, e drept, că oamenii politici americani amenință și trec la represalii pentru „binele" popoarelor pe care vor să le subjuge însăși.

Dar și elevii n'au acționat decât pentru binele profesoarei lor, pe care vroiau s'o scutească de plictiseala unui examen de corigență.

Dacă ea n'a fost atât de profundă încât să-și dea seama de intențiile lor nobile, trebuia „convinsă".

E clar deci că principiile ideologice americane impun eliberarea acestor elevi.

Altfel s'ar ajunge la o adevărată răsturnare a valorilor — și americanii sută în sută care nu sunt citați de vestita comisie Rankin, îs foarte tradiționaliști din fire.

Abonați-vă la OPINIA

Oameni și fapte din U. R. S. S.

Prima instituție științifică mobilă din lume

Filială cazahă a Academiei unionale de științe agricole a început să organizeze în Cazahstanul Central, în pustiul Betpac-Dulu o stație experimentală pentru creșterea vitelor. Misiunea acestei stațiuni este studierea posibilităților pentru creșterea vitelor în această regiune: căutarea surselor de apă, elaborarea sistemului de irigații, studierea posibilităților de hrănire a vitelor, etc.

Această stație va fi prima institut e științifică mobilă din lume. In timpul anului [colaboratorii științifici ai stației vor străbate de două ori pustiul (dela râul Cin la pășunele de vară din Karaganda 400 km). Stația are mii de oi, sute de cai, cămile, cornute mari.

Lupta împotriva secetei

Planul cincinal prevede mari lucrări de irigație în regiunea Orlowsk. Până la sfârșitul planului actual va fi irigată o suprafață de 100 mii ha. Primele 10 mii ha. vor fi irigate în vara aceasta.

Irigarea a 100 mii ha, înseamnă sporirea producției de cereale cu 9 milioane puzi (1 pud — 16 kgr.), a aceleia de cartofi cu 6,5 milioane, a legumelor cu 2 milioane și a sfeclei de zahăr cu peste 2,5 milioane puzi.

Cu ajutorul unor pompe mecanice, canalele de irigație conduc apa râuri'or spre ogoare. In acest scop planul prevede construcția unor centrale electrice cu o forță motrică totală de 12 mii kw.

In vederea acestui scop, Statul Sovietic a pus la dispoziție autocamioanele necesare, pompe, țevi, etc.

Operele clasicilor marxismului - leninismului în limba Azerbaidjana

Filiala din Bacu a Institutului Marx-Engels Lenin de pe lângă CC al PC (b) al Uniunii Sovietice publică operele clasicilor marxismului-leninismului în limba azerbaidjană.

De curând a apărut al 6-lea volum al operelor lui I. V. Stalin.

Actualmente se pregătește pentru tipar primul volum din „Capitalul" lui Karl Marx.

El va apare spre sfârșitul anului.

In mijlocul sătenilor ieșeni
care primesc vitele aduse din Transilvania

(Urmare din pag. I-a)

sănătate acelora care ni le-au adus!

O convorbire

După ce comisiunea și-a terminat lucrările, ne-am urcat în mașina d u i -subprefect.

Pe strada P.dure d-sa a văzut un sătean trăgând de funie o vacă. A cerut șoferului să stopeze.

— De unde vii bade?

— Dela comisie dom subprefect.

Dom su'prefect e cunoscut în tot județul. Fiindcă d-sa ca și prefectul Const. Bordeianu, nu conduce treburile din birouri, cum făceau înaintașii lor, ci de pe teren unde își pot da seama de realități și de soluțiile care se impun pentru rezolvarea greutăților.

— De unde ești dumneata? — îl întreabă d. Prică?

— Apoi, să trăiți eu îs Gh. Pârpăriță din Slăvănești. Țaranul a prins gust de vorbă.

— Am opt copchii. Ci s'or mai bucura dânșii când or vedea văcuța asta așa de frumoasă!

Incepem să scăpăm de nevoi.

Cu ajutorul guvernului nostru, ne îmbunătățim viața.

— Dar cu însămânțările cum stai?

— Tat ogorul, grădina tătă am semănat-o.

— Dar ceilalți oameni?

— Și-au făcut tăți datoria căci doar ei au să tragă folo sele.

O operă măreață

Ne-am despărțit de sătean. Mașina s'a pus în mișcare.

D-l. subprefect ne vorbea despre alte mii de capete de vite care vor fi aduse în județ, despre refacerea parcului de vite, despre ridicarea nivelu'ui de viață a țărănimii muncitoare, despre ieftinirea produselor alimentare la oraș.

Și ne-am gândit atunci ce operă măreață a făcut Guvernul punând la dispoziția sătenilor noștri fondurile necesare unei n o i împroprietăriri. REP.

PIERDUT mai multe acte pe numele Damaschin Vasile Ocolul Silvic Ciurea. Găsitorul este rugat a le aduce la dl. Cmit. Gheorghe str. Rahovei 3 (Șos. Națională) contra recompensă bună.

Contrar le declar nule.

Arta poporului victorios

(Urmare din pag. I-a)

turi de popor pe primele poziții ale luptei.

Printre noi n'au fost capitulați și renegați de al. de Andre Gide, Paul Valery, Céline sau Giono.

Dimpotrivă, o mie de scriitori din mijlocul nostru și-au ocupat locul în rândurile soldaților.

Am înmormântat două sute patruzeci de tovarăși de ai noștri în mormintele comune pe drumurile războiului.

In cele mai grele clipe ale apărării noastre, mii de oameni ai artei — actori, muzicanți, artiști de cinematograf, pictori ai țării sovietice au fost oaspeți permanenți și scumpi ai soldaților și ofițerilor pe „primele poziții, precum și ai soldaților muncii în uzine, mine și pe ogoarele colhoznice.

In pofida minciunei frumoase a aforismului „când vorbesc tunurile — muzele tac" glasul artei și literaturii sovietice nu s'a pierdut în huruitul de fier a războiului, ci a răsunat tare și cu siguranță ca niciodată.

In acești ani extrem de grei au fost create versuri și poeme, nuvele și romane, cântece și simfonii, pânze de pictură și gravură, piese și spectacole ce au cuprins în sine toată văpaia acestui timp de nerepetat, care le-a stârnit la viață.

Și multe din cele ce au fost create în anii de razboiu au trecut cu succes examenul de trăinicie. Purtând pecetea stării de emoție nemijlocite, stârnite de evenimentele ce se desfășurau, ele tăinuiau totodată trăsături nepieritoare ale acelui umanism ce a devenit puterea atotbiruitoare a poporului sovietic în decursul Marelui Război pentru Apărarea Patriei.

Anii de război au mărit lista operelor literare și de artă pe care le-am adus noi în tezaurul culturii mondiale.

S'a mărit și numărul creatorilor acestor valori artistice.

Războiul n'a oprit, ci a întețit afluența unor oameni noui n literatură și artă, îmbogățindu-le cu noui nume de scriitori, poeți, muzicieni, pictori de talent.

In anii de după războiu, când țara și-a reluat munca pașnică, creatoare, în viața artei și literaturii sovietice nu s'a produs acea pauză chinuitoare, pe care am putut observa în arta postbelică din străinătate.

Arta și literatura Uniunii Sovietice au ieșit din războiu puternice și sănătoase din punctul de vedere moral. Tocmai aceasta le-a dat posibilitatea să învingă rapid acele boli postbelice temporare, ce au fost desvaluite în cunoscutele hotărâri ale Comitetului Central al Partidului Comunist al URSS în chestiunile literaturii, cinematografului, teatrului și muzicii.

In pofida profeților avocaților nepoftiți din lagărul criticii occidentale reacționare, imixtiunea partidului în viața artei și literaturii nu numai că n'a avut ca rezultat „lâncezirea", ci a întețit circulația sângelui în artă și a sporit puterea ei creatoare.

Bilanțuri expresive ale desvoltării artei sovietice sunt — după tradiția ce s'a statornicit în ultimii opt ani — premiile Stalin ce sunt adjudecate în fiecare an.

Dacă cercetăm cu atenție operele literare și de artă, ce au fost distinse cu premiile Stalin în decursul celor trei ani de după războiu, se vor impune concluzii de o însemnătate multiplă și foarte promițătoare.

Primul semn al desvoltării continue a artei sovietice îl constitue abundența de noui nume printre scriitori, pictori, muzicieni cari au fost distinși cu premii Stalin. Astfel, de pildă, pentru anul 1946 premii Stalin în domeniul literaturii au fost adjudecate cărților scriitorilor Polevoi, Nekrasov, Versigora, Panova, Grin, cărți ce sunt debuturi literare ale autorilor. Lista autorilor cari au fost premiați pentru opere scrise în 1947 consfințește în cadrul literaturii sovietice noui nume de scriitori de talent, ca de pildă, Goncear, Addrev, Nedogonov, Gribacev, Bubennov, Kazakevici, Kozlov și alții.

Extrem de expresivă este desvoltarea literaturii și artei popoarelor fraterne din Uniunea Sovietică. In lista Laureaților premiilor Stalin pentru anii de după războiu intră pe bună dreptate reprezentanți ai artelor și literaturilor popoarelor ucrainene, bielorus, uzbek, leton, lituanian, estonian, și ale altor popoare fraterne.

In anii de după războiu am devenit martori ai întăririi artei cinematografice în cea mai mare parte din republicile naționale ale U. R. S. S. In decursul acestor ani și-a făcut apariția cinematografia în Estonia și Letonia. Prin filmul „Alișer Navoi", ce a fost distins cu premiu Stalin, arta cinematografică uzbecă a dat cu succes examenul de maturitate.

De mare importanță sunt și schimbările tematice ce au loc în literatura postbelică. Persistând atenția firească a artei din vremea noastră pentru subiectele și problemele războiului recent, din an în an intră tot mai autoritar în drepturile sale subiectul vieții postbelice a poporului sovietic. Acest subiect și-a găsit oglindirea în literatura ultimului an în cele mai diferite nuanțe și colori. Acestui subiect sunt consacrate opere atât de însemnate din punctul de vedere artistic și ideologic, ca romanul „Fericirea" de Petr Pavlenko, schițele lui Boris Galin, poemele lui Alexei Nedogonov și Nikolai Gribacev, precum și noile piese, puneri în scenă, filme, printre care minunatul film colorat „Povestea Pământului siberian" al regizorului Ivan Pâriev, piesa popularului dramaturg sovietic Boris Romașev „Marea forță" și a.

Toate aceste opere îi introduc pe cititori și spectatori în lumea spirituală a sovieticului care s'a întors depe front și și-a reluat munca pașnică.

Și precum arta a oglindit în anii de războiu, cu precizia unei însemnări de seismograf, bătălia încordată a inimii poporului, tot așa și acum, în anii de după războiu, pline de măreție eforturi de muncă operele artei sovietice zugrăvesc în mod plastic și verace cum trăește poporul sovietic, ce turbură inimele oamenilor simpli din Țara socialismului.

Aceste opere constitue o dovadă a năzuinței neclintite a poporului sovietic spre munca pașnică, a inepuizabilei sale încrederi în forțele proprii.

Și în aceasta este isvorul nostru în mijlocul mării agitate a pasiunii postbelice, care sfâșie lumea capitalistă

In ultimele 3 luni

S'au revizuit 46.378 vagoane în Atelierele Nicolina

La Serviciul de întreţinere a liniilor programul a fost depăşit cu 165 la sută. Remarcabile realizări în Reg. 8-a C. F. R. Iaşi

Pentru întâmpinarea zilei de 1 Mai 1948, primul 1 Mai în Republica Populară Română, oamenii muncii din toată ţara au organizat întreceri în producţie. La Iaşi elanul şi efortul de muncă a fost remarcabil în toate sectoarele şi ziarul nostru a însemnat realizările înfăptuite în localitate de muncitorarele şi muncitorii din toate ramurile de producţie.

Nici ceferiştii din Direcţia Regionalei a opta Iaşi nu s'au lăsat mai prejos. Arătăm aici ce au înfăptuit în preajma lui 1 Mai slujbaşii dela calea ferată, — salariaţii ai Regionalei a opta.

La Serviciul Mişcării

s'a realizat 98 la sută faţă de program. Pe trimestrul Ianuarie — Aprilie 1948 s'a parcurs 402.539 tren — kilometri. Iată acum graficul pe luni pentru călători şi mărfuri (transport în Regionala opta-Iaşi).

Marfă. In Ianuarie 91,40 la sută, în Februarie 87,35 la sută, în Martie 92,70 la sută şi în Aprilie 96,50 la sută. *La călători.* In Ianuarie 95,15 la sută, în Februarie 95,02 la sută, în Martie 97,70 la sută în Aprilie 98,20 la sută.

46.387 vagoane revizuite în Atelierele Nicolina

In Atelierele c. f. r. Nicolina s'a muncit cu un entuziasm vădit, muncitorii reuşind să revizuiască în intervalul dela 1 Ianuarie până la 26 Aprilie 1948 un număr de 46.387 vagoane; ceeace revine 15462 vagoane revizuite pe lună şi peste 500 vagoane pe zi.

Lucrătorii din Atelierele Nicolina şi-au luat angajamentul ca până la sfârşitul unii Iunie 1948 să repare 25980 vagoane şi să expedieze 720 vagoane cu frână automată.

La serviciul de întreţinere a liniilor, programul a fost depăşit cu 165 la sută

fiindcă pe perioada 1 Ianuarie—31 Martie 1948 s'a programat 172,92 klm. de întreţinut şi s'a executat 285,33 klm.

Ceferiştii dela acest serviciu şi-au propus ca, până la data de 15 Iunie 1948 să cureţe 675 klm. de linie.

Alte realizări

La serviciul telecomunicaţii s'a programat întreţinerea a 7194 unităţi şi s'a ajuns până la 7510 unităţi, serviciul tracţiunii a transportat în luna Ianuarie 1948—1.036704 sute tone (călători şi marfă) în Februarie 1196792 sute tone călători şi marfă în Martie 1.228.125 iar în Aprilie 1250000 sute tone călători şi marfă. S'a realizat o importantă economie de material, întrucât s'a alocat pentru trimestrul Ianuarie - Aprilie 1948 cantitatea de 44.314 tone material şi s'a consumat numai 42.490 tone. Angajamentul pentru luna Mai este: să se transporte 1297350 tone brutto marfă şi călători.

In staţia Iaşi cassele de bilete pentru călători au fost deschise în permanenţă, operaţiile de eliberare şi de primire a mărfurilor s'au desăvârşit cu cea mai mare rapiditate, iar la manevră, sistemul de manevră a vagoanelor numai cu două locomotive în loc de trei au dat rezultate foarte bune, depăşindu-se norma în unele zile chiar cu 135 la sută.

Ad.

Incepând de Luni 10 Ma

S'a introdus un nou sistem de încărcare şi descărcare a vagoanelor c. f. r.

Comunicatul Serviciului Mişcării de pe lângă Direcţia 8-a Regională C. F. R. Iaşi

Calea Ferată, datorită distrugerilor pricinuite de războiu, are un parc redus de vagoane de marfă. Pentru a putea face faţă cu acest parc transportării tuturor produselor, a căror producţie este în creştere, a luat următoarele măsuri:

Avizarea anticipată, prin telefon, telegraf şi în scris (care nu este obligatore pentru C.F.R.) şi în care se va fixa ora când predătorul trebuie să se prezinte pentru încărcarea mărfurilor în vagoane complecte sau ora când destinatarul trebuie să se prezinte pentru descărcarea vagoanelor complecte.

1. — Introducerea cu începere dela 10 Mai 1948 ora 0 a sistemului de încărcare şi descărcare a vagoanelor complecte permanent, adică ziua şi noapte, atât în zilele de lucru cât şi Duminicile şi sărbătorile legale.

Publicul transportator este rugat a lua toate măsurile ca încărcarea sau descărcarea vagoanelor complecte să se facă în cel mult şase ore dela avizarea telefonică, telegrafică sau scrisă, cunoscând că cei ce primesc avizări telefonice nu vor mai primi şi avizări scrise.

2. — Marile intreprinderi, industrii, instituţii şi magazine sunt rugate să-şi organizeze serviciul în aşa fel ca în permanenţă (adică ziua şi noaptea atât în zilele de lucru cât şi Duminicele şi sărbătorile legale) să poată primi avizările şi să poată face imediat încărcarea sau descărcarea vagoanelor complecte ce li s'au avizat.

In acest scop predătorii sunt rugaţi ca la expedierea transporturilor, să scrie pe scrisoarea de trăsură nr. telefonului la care destinatarii pot fi avizaţi în orice timp.

Neîncărcarea vagoanelor în cel mult 6 ore dela punerea vagoanelor la dispoziţie, atrage după sine pierderea cauţiunii, anularea poziţii şi punerea vagoanelor la dispoziţia altor predători, iar vagoanele ce nu se vor descărca în termen vor fi supuse la locaţie după care mărfurile se vor descărca de către calea ferată din oficiu şi pe riscul destinatarilor.

Mărfurile descărcate de calea ferată din oficiu şi neridicate de destinatari în cel mult 72 ore dela avizare se vor vinde la licitaţie.

Aceste dispoziţiuni privesc şi pe concesionarii liniilor de garaj.

DOCTOR
S. A. DAVID
Boli Interne şi de COPII, BOLI DE FEMEI
Venerice, Sifilis
Blenoragia vindecă radical în 9 ore. (penicilină)
Iaşi. Str. Costache Negri 3
(colţ Elena Doamna)
Cons. 8—12 dim. şi 2—9 seara

In mijlocul munţilor la Salva-Vişeu

— Urmare din pag. I-a —

cazaţi.

La Movila primirea a fost deadreptul triumfală. Brigadierii au oprit maşinele. Cu flori şi crengi înverzite rupte atunci, camioanele au fost împodobite sărbătoreşte. Cu feţe dârze, cu trăsături parcă săpate la fel cu munţii uriaşi din jur, brigadierii crescuţi ca din stânci au ridicat pe braţele lor de granit pe muzicanţii ieşeni.

„Am sosit printre voi, pentru a vă aduce salutul şi participarea fraţilor noştri" a spus Serafim Antropof. Sute de urale i-au acoperit cuvintele.

In mijlocul naturii fără bariere, tumultoasă, măreaţă ca însuşi orizontul, artiştii ieşeni au fost pătrunşi de acelaş sentiment măreţ de care au fost animaţi şi brigadierii care au îndrăznit să înfrunte munţii de peste 1500 metri.

Aici se ridică omul nou, omul care indiferent de piedicile care îi sunt puse în cale, merge mai departe pentru reconstrucţie, pentru progres.

Artiştii şi brigadierii

Dar nu numai Filarmonica a venit pe şantier. Odată cu ei au mai sosit o echipă de artişti din Bucureşti condusă de Costin Dodu, diferiţi artişti de music-hall, un grup de artişti maghiari din Cluj, un taraf de muzică populara din Cluj cu cântăreaţa Livia Pop Mai erau prezenţi din partea Sindicatului Mixt din Bucureşti ieşenii: Anatol Vieru, precum şi alţi reprezentanţi ai aceluiaş Sindicat din Capitală.

Alături de celelalte echipe artistice, Filarmonica a executat un program compus din uvertura „Russland şi Ludmila", Simfonia „Lumea nouă" de Dvorak, „Poema Română" de Enescu valsul „Dunărea albastră", precum şi diferite imnuri şi marşuri. Concertele (trei la număr) au fost dirijate de neobositul profesor ieşan Al. Garabet şi prezentate sugestiv şi pe înţelesul tuturor de dl. profesor George Pascu.

Viaţa pe şantier

In puţinele ore pe care le-au petrecut pe şantier, artiştii ieşeni şi-au putut da seama de viaţa ridicată care se duce pe şantier.

Pentru munca lor uriaşi, brigadierii sunt răsplătiţi cu o întreţinere excepţională. Baraci de o curăţenie minunată, mâncare abundentă de 4 ori pe zi, raţii de 10 ţigări zilnice, ridicarea nivelului cultural şi politic, iată câteva din punctele principale ale vieţii intense de pe şantier.

Este greu de descris bucuria care a făcut-o brigadierilor şi entuziasmul cu care ei au primit Filarmonica ieşană.

Primul concert a avut loc la Telciu Duminică 2 Mai, după masă. *Dar despre asta în numărul viitor!*

Informaţiuni

— Dl. Ştefan Vasiliu a fost chemat în funcţia de dactiloscop şef al Biroului de Cazier de pe lângă Tribunalul Iaşi.

Mişcarea populaţiei ieşene pe luna Aprilie a. c.

In luna Aprilie crt. s'a înregistrat în Iaşi următoarea mişcare a populaţiei:

— Căsătorii 77
— Divorsuri 8
— Naşteri 92
— Născuţi-morţi 4
— Morţi 147

Preţul maxima al lemnelor

Ministerul de Industrie şi Comerţ printr'o fdecizie publicată în Monitorul Oficial Nr. 100 din 29 IV 1948 a stabilit preţul maximal al lemnelor de foc în toate oraşele din ţară.

La Iaşi preţul este de 12.500 lei pentru vagonul de 10.000 kgr.

— S'a revenit asupra comprimării din post al învăţătorului Suceveanu Constantin şcoala No. 2 „N. Bălcescu"-Iaşi.

In lumina Cronicilor

(Urmare din pag. I-a)

din vremuri vechi până în zilele noastre.

Şi de aceia, pentru a însănătoşi viaţa publică, a fost neapărat nevoe să se înlăture cu desăvârşire conducătorii tradiţionali, începând cât mai de sus...

Astăzi conducerea patriei se află, de drept şi de fapt, în mâna poporului. Această schimbare revoluţionară a început, din capul locului, să-şi arate roadele bune.

Fără tradiţie de nume pompoase, actualii dregători ştiu să conducă, ştiu să împlinească nevoile Statului, satisfăcând în acelaş timp cerinţele de viaţă ale maselor populare.

Zăceau în popor energii comprimate şi nefolosite. Când li s'a dat putinţa să se afirme şi să se desvolte, şi-au dovedit îndată măsura priceperei şi bunei-voinţe.

Taina cea mare a priceperei populare e dragostea de semen, devotamentul pentru lucrul obştesc şi cinstea personală.

Cu oameni noi, din marele izvor de energie populară, cu moravuri noi, într'o sănătoasă orientare a vieţii politico-economice naţionale, România republicană va cunoaşte adevărata propăşire într'o Europă înfrăţită şi democratică.

Incercare de spargere

O îndrăzneaţă spargere a fost zădărnicită la vigilenţa unui poliţist. In cursul nopţii trecute, gardianul public din postul M. Costin, făcându-şi inspecţia în sectorul său, a auzit nişte zgomote suspecte venind dela imobilul din str. Cuza-Vodă 61.

Apropiindu-se, a observat câţiva indivizi ce încercau să pătrundă prin spargerea zidului în apartamentul dlui. Iosif Ioan. La somaţiile poliţistului, răufăcătorii au luat-o la fugă reuşind să dispară.

Organele brigăzii judiciare au intreprins cercetări pentru identificarea răufăcătorilor.

✝

Adânc îndureraţi: Eugen Melinte soţ, Adriana, Elena copii, Mişu Manoilă precum şi familiile înrudite anunţă încetarea din viaţă a scumpei lor,

Maricica Melinte
născută Ursache
în vârstă de 43 ani

decedată după o scurtă şi grea suferinţă,

Inmormântarea va avea loc Duminică 9 Mai 1948 ora 2. Cortegiul va porni din str. Spancioc 20.

CU 500 LEI
învăţaţi fie DACTILOGRAFIA (maşina de scris), fie STENOGRAFIA, CONTABILITATEA CORESPONDENŢA, LUCRARI DE BIROU sau LIMBI STRAINE, ca Engleza, Rusa, Franceza, Germana.
Se fac înscrieri de începătoui şi avansaţi şi
Se eliberează DIPLOMĂ.
Se scrie, se copiază şi se TRADUCE în şi din limbile de mai sus orice acte, corespondenţă, literatură etc.
Adresaţi-vă la singura ŞCOALA de STENO-DACTILOGRAFIE din str. Muzeelor Nr. 9 (vis a vis de Liceul Oltea Doamna), la orice oră din zi.

RITTA HORER
Ing. FILIP GOLDSTEIN
invită rudele şi cunoscuţii la cununia lor religioasă, care va avea loc Duminică 9 Mai 1948 ora 18 la Sinagoga Cantarschi strada I. C. Brătianu

A V I Z

Existând bănuieli, că în rândurile celor trecuţi în tabelele de pensionari I.O.V.R. afişate în hollul Adm. Financ. locale au reuşit a se strecura o serie de elemente, cu stare materială bună, toţi cei care cunosc aceste cazuri, sunt rugaţi a le aduce la cunoştinţa Biroului IOVR Crucea Roşie până la 12 Mai 1948, cel mai târziu, printr'o declaraţie documentată din care să reeasă clar, starea materială a celor vizaţi. Aceste declaraţii se vor întocmi după modelul afişat în hollul Adm. Financ. la Regionala IOVR şi la Crucea Roşie (Bir. IOVR), semnate propriu de declarant, contrasemnate de doi martori, majori şi cu domiciliul cunoscut din Iaşi.

Regionala IOVR.-Iaşi

S'a redeschis
cunoscutul atelier de
tâmplărie de mobilă
Abramovici Herş
str. Alexandri 5
Execută comenzi în condiţiile cele mai bune; face înlesniri de plată pentru
FUNCŢIONARII DE STAT

IMPORTANT

Aduc la cunoştinţa domnilor stupari că pot şi-şi procure faguri artificiali din fabricaţiunea mea de-o calitate superioară, din ceară sterilizată în autoclave speciale. Preţuri reduse.

Valeria Frunză
Dumbrava Roşie 14
Copou
Lângă Parcul Sportiv (Iaşi)

FEDERALA IAŞI

pune la dispoziţia publicului consumator, *cherestea* de toate categoriile şi dimensiunile precum şi *carton asfaltat* cu preţuri oficiale. Doritorii se vor adresa Federalei la serviciul Mărfuri.

Federala Iaşi

Ca urmare a politicii Guvernului de reducere a preţurilor şi ca o consecinţă a reducerilor intervenite la transporţi, tarife, telefoane, precum şi a firelor de bumbac

MAGAZINUL DE STAT
„IAŞUL" s.a.
Reduce preţurile
cu începere dela 2 Mai 1948 la următoarele articole, astfel:

Şosete 120 lei, Ciorapi bărb. 90 lei, Ciorapi dame 160 lei, Ciorapi trei sferturi 180 lei, Ciorapi copii Nr. 1-3 110 lei, nr. 4-6 130 lei, nr. 7-10 160 lei, Indispensabili 700 lei, pijamale 2100 lei, Batiste 50 lei, săpun Bob 90 lei, Zefir 240 lei, Stambă 250 lei, Munditorul 200 lei, Olandină 250 lei, Gradel 370 lei, Finett 220 lei, Anabella 250 lei.

Cu această ocazie Magazinul nostru anunţă că a primit cantităţi mari din articole de manufactură, galanterie, etc.

Azi la „Sidoli"
Excepţionalul film
Viaţa în citadelă
Complectare
JURNAL O. N. C.

SALARIAŢI

— Aţi văzut totdeauna spectacolul pe care-l doreaţi?

NU!

DECE?

— Pentrucă preţurile au fost totdeauna prea mari pentru punga Dvs.

De azi înainte veţi putea frecventa teatrele (spectacole locale şi turnee), concertele şi manifestările culturale, plătind jumătate preţ.

CUM?

Utilizând abonamentul «Agitot»

Abonamentul „AGITOT" vă pune la dispoziţie bilete cu **50% REDUCERE**

Utilizaţi Abonamentul „Agitot", valabil atât pentru titular cât şi pentru membrii familiei.

Procuraţi-vă Abonamentul „Agitot" la Agenţia Teatrală „Thalia", Piaţa Unirei 2 (Palatul Consiliului Sindical Judeţean)

Rugăm pe toţi responsabilii culturali să se adreseze pentru informaţiuni detailate la Ag. „Thalia".

MAGAZINUL DE STAT
„IAŞUL" s.a.
anunţă onorata clientelă că a pus în vânzare următoarele articole:

Pânză tricolor pentru steaguri, şosete pentru dame şi copii, imprimeuri de mătasă şi bumbac, desene speciale. Poşete de piele, bretele, mănuşi de piele, elastic, diferite articole de marochinerie, zefiruri, pânzeturi, batiste, stofe de mobile, Olandină, gradel special.

Preţurile sunt reduse.

TEATRUL MARIA FILOTI PREZINTĂ LA TEATRUL NAŢIONAL
MARŢI 11 MAI 1948 ORA 8 PRECIS
FROU-FROU
5 ACTE DE ALEX. KIRIŢESCU DUPĂ MEILHAC ŞI HALEVI cu:
MARIETTA DECULESCU, A. POP MARTIAN, FLORIN SCĂRLĂTESCU, DINA MIHALCEA, VIRGIL VASILESCU, C. BĂRBULESCU, SILVIA HODOŞ MARGA CHICOŞ, etc. Montarea din Capitală în costume de epocă
BILETELE LA AGENŢIA „BARASCH" LĂPUŞNEANU 20

Trăiască 9 Mai, ziua proclamării independenței României

Până la 10 Mai

Industriașii și comercianții IȘI VOR REVIZUI PREȚURILE

In urma reducerilor de prețuri și tarife acordate prin Comunicatul Consiliului de miniștri din 28 Aprilie crt. și conform deciziei nr. 4561 | 947 prin care producătorii industriali ce nu au prețurile fixate prin decizii sunt obligați a le calcula, urmează ca toți probucătorii industrali să-și revizuiască singuri calculațiile de prețuri până la 10 Mai crt.

In ceeace privește prețurile parcticate de comercianți ele vor fi deasemeni revizuite, în sensul că odată cu expirarea termenului de recalculare a prețurilor la producătorii industriali — 10 Mai a. c. — comercianții sunt obligați a vinde mărfurile lor — indiferent dacă se reaprovizionează sau nu cu marfă — la noul preț recalculat de industriaș, la care se va adăuga beneficiul legal de 6, 10 sau 15 la sută după natura comerțului.

Ambele măsuri vor atrage o simțitoare scădere a prețurilor în general, atât la magazine cât și la locul de producție.

Conferința regională a U. S. I. C.-ului

Astăzi dimineață la orele 9, a avut loc în Palatul Camerei de Comerț deschiderea lucrărilor Conferinței U.S.I C.-ului. Participă la conferință câte 45 delegați din cele 12 județe din Moldova de Nord și Bucovina, din partea organizațiilor respective ale U S.I.C.-ului.

Din partea centrului participă d-nul Filip R. Filip, președintele U.S.I. C.-ului. Lucrările vor continua în tot cursul zilei de astăzi.

Mâine Duminică, la orele 10,30 va avea loc o ședință publică, cu participarea tuturor comercianților și industriașilor ieșeni.

Unificare politică în Ungaria

BUDAPESTA 8. (Rador) — In întreprinderile din industria grea din Ungaria s'a efectuat unificarea organizațiilor politice ale partidelor comunist și social-democrat.

BUMBAC din U.R.S.S.

BUCUREȘTI 8. (Agerpres) — Zilele acestea a sosit în portul Constanța vaporul sovietic „Ijova", venind dela Bacu, cu o încărcătură de 371.000 kg. bumbac brut.

Bumbacul urmează să fie expediat diferitelor filaturi din țară, pentru a fi prelucrat și transformat în pânzeturi pentru consumul intern.

Programul sărbătoririi zilei Independenței Naționale și a victoriei împotriva hitlerismului

Duminică la ora 10 dim. va avea loc un tedeum la Mitropolie în prezența autorităților civile și militare ale orașului

La ora 11 va avea loc o adunare publică la Trianon unde vor lua cuvântul reprezentanții autorităților locale și a Consiliului Județean a Frontului Democrației Populare. Intrunirea va fi urmată de un festival artistic.

La ora 13 se va deschide expoziția documentară, manuscripte, cărți, stampe, referitoare la leg. de prietenie în decursul veacurilor între poporul român și poporul rus.

După amiază, vor avea loc la ateneele Tatarași, Nicolina și Gh. Asachi festivaluri închinate zilei Independenței Naționale și a victoriei asupra hitlerismului.

Dela ora 4 până la ora 8, muzica militară va cânta la Strandul Iașilor. In Piața Unirii, famfara C. F. R.-ului va cânta dela ora 4 până noaptea târziu. La ora 8 seara, retragere cu torțe.

Judecarea contestațiilor depuse de I.O.V.R.-iști

BUCUREȘTI 8. — Casa I. O. V. R., aduce la cunoștința tuturor acelora care au depus contestații în legătură cu plata pensiilor, că pentru judecarea acestora trebuiesc anexate și toate actele justificative cu care își sprijină contestația.

Actele justificative vor trebui să fie eliberate de o autoritate de stat competentă și vor viza situația existentă la 1 Ianuarie pentru cei dela sate și 4 Aprilie 1948, pentru cei dela orașe.

Toți acei care nu au anexat aceste acte, vor introduce noi contestații la Administrațiile Financiare sau la circumscripțiile de poliție în orașe și la percepțiile fiscale respective, în comunele rurale.

Nouile norme de distribuire a încălțămintei pe vechile cartele

BUC. 8.— Societatea Comercială de Stat pentru distribuția produselor raționate a trimis tuturor magazinelor cari au în vânzare încălțăminte rațională, o circulară, prin care aduce la cunoștință noul mod de distribuire a încălțămintei categoria a II-a și a încălțămintei de copii, după cum urmează :

Incălțămintea de categoria a II-a și încălțămintea de copii (până la numărul 38 pentru băeți și până la numărul 34 pentru fete) se va vinde numai pe baza bonurilor speciale de încălțăminte din cartela tip. D. (membrii de familie) 1947 și 1948.

Se menționează că valabilitatea bonurilor de încălțăminte din cartela 1947 expiră la 1 Iulie 1948.

Pe cartelele 1947 se va distribui încălțăminte după cum urmează :

Pe bonurile din cartelele tip A și B se vinde bocanci.

Pe bonul 2 din cartelele A B și C (bonul 4 singur nu este valabil) se va vinde pantofi.

Deasemenea distribuirea tălpii pe bonurile speciale din cartela 1947 continuă a se face după cum urmează :

pentru 300 gr. talpă sunt valabile bonurile din cartelele tip A și B.

Pentru distribuirea tălpii pe bonurile din cartelele 1948, se vor da dispozițiuni ulterioare,

Această circulară anulează dispozițiunile contrare din circulările anterioare date de Societate.

In consecință, dispozițiunile în baza cărora încălțămintea de categoria I-a s'a putut vinde și pe bonul de încălțăminte din cartela 1947 tip D. (membri de familie) se anulează.

Vânzători de ziare

Se angajează în condițiuni avantajoase

Doritorii se vor adresa la Oficiul de Difuzare

SPORT

Jocurile pentru Cupa R. P. R.

dela 30 Mai

Iași : Politechnica U.N.S.R.-Oțelul Reșița

Pitești : Țesătoria—I. T. A.

Timișoara : C. A. M. T. — C. F. R. Turda

Tr. Severin : CFR Tr. Sev-CFR. Tim.

Cum „ajută" americanii Europa

- Marfă veche și inutilizabilă -

BERLIN 8. (Rador) — Așa cum s'a anunțat americanii au vândut autorităților germane 33 mii camioane și 11.000 remorci.

Agenția „A. D. N." arată că cele mai multe dintre autocamioane nu pot fi întrebuințate în Germania fără unele modificări costisitoare.

Pe lângă aceasta, multe autocamioane sunt vechi și defecte.

Nu pot fi utilizate dintre ele arată agenția A. D. N. decât 30-40 la sută.

Totuși autoritățile din Frankfurt plătesc aceste auto-camioane foarte scump. La Hamburg se spune că acesta este «cel mai original sistem de a se vinde fier viechi».

Ghiață fabricată cu ajutorul razelor solare

Senzaționala experiență făcută de savanții sovietici

MOSCOVA 8 — Savanții sovietici au reușit să fabrice ghiață cu ajutorul razelor solare, pornind dela simpla observație că evaporarea rapidă a apei produce răceală.

Ei au construit la Taşkent, în pustiul Uzbekistanului, o oglindă uriașă, iar razele solare reflectate pe această oglindă au fost concentrate asupra apei dintr'o instalație specială.

S'a constatat că apa din instalație a înghețat imediat. Astfel savanții sovietici au reușit să fabrice cam 500 kg. ghiață pe zi.

Datorită acestei descoperiri oamenii din deșerturi vor avea la dispoziție ghiață fabricată cu ajutorul razelor solare.

Precizări în privința decretului de amnistie

Oficiosul „Scânteia" dă următoarele interesante precizări :

Amnistia și grațierile acordate de Prezidiul Marii Adunări Naționale la propunerea Consiliului de Miniștri, cu prilejul sărbătoririi zilei de 1 Mai, au o semnificație care trebue neapărat relevată:

Au fost amnistiate îndeosebi infracțiunile la codul silvic la raporturile dintre proprietari și chiriași, la legile pentru regimul circulației produselor agricole comise de producători agricoli deținători a cel mult 5 ha. teren arabil, la legea pășunilor comunale, la legea pregătirii profesionale și exercitării meseriei, etc.

După cum se vede, în prevederile amnistiei au intrat numeroase categorii de infractori, care au călcat legea, fie pentrucă nici n'au cunoscut-o, fie pentrucă au fost condamnați în anii din urmă de unele instanțe judecătorești în care elementele reacționare predominau și nu se dădeau în lături dela nici o mișelie pentru a răstălmăci legea împotriva oamenilor din popor.

Tocmai deaceea, amnistia și grațierile acordate, vin odată cu repararea unor nedreptăți să arate odată mai mult grija regimului democrației populare pentru oamenii din popor care au avut de suferit de pe urma unei justiții în care influența reacțiunii a mai dăinuit până nu de mult.

TRENUL IAȘI - CLUJ

Mâne Duminică 9 Mai intră în vigoare noul mers al trenurilor.

Cu acest prilej, se pune în circulație pentru întâia oară un tren direct între Iași și Cluj, pe ruta Pașcani - Dărămănești - Vatra Dornei-Ilva Mică-Dej-Cluj.

Trenul accelerat No. 303 pleacă din Iași la ora 20.50 (nouă fără zece minute seara) și ajunge la Cluj a doua zi la ora 13.27 (unu și 27 minute după masă).

Trenul accelerat Nr. 304 pleacă din Cluj la ora 15.10 (patru și 10 minute după amiază) și sosește în Iași a doua zi la ora 9 dimineața.

E un tren comod, care străbate distranța Iași-Cluj aproape în jumătatea timpului cât era până acum necesar ca să ajungem în capitala Ardealului.

PIERDUT buletinul biroului de populație, ordinul de lasare la vatră, numele de Rusu Pantelimon str. Tutora B. nr. 32. Le declar nule.

PIERDUT foaia de circulație Nr, 152 pt. bicicletă pe numele Iancu Ecler str. 30 Decembrie 11. O declar nulă.

U. S. I. C.

Asociația profesională a Comercianților din Iași
(clădirea Camerei de Comerț)

Invită pe toți comercianții să participe la

Ședința festivă a Conferinței Regionale

a asociațiunilor profesionale U. S. I. C. din Moldova și Bucovina

Ședința va avea loc **Duminică 9 Mai ora 10,30**
Vor participa șefii autorităților locale, delegații a 12 județe precum și reprezentanții Comitetului Central din București, în frunte cu **d. Filip R. Filip** Președintele Federației U. S. I. C.

Rugăm comercianții să participe în număr cât mai mare

Comitetul Județean U.S.I.C.,—Iași

In cinstea zilei de 9 Mai

BUCUREȘTI 8. — Astăseară are loc la Ateneul Român aniversarea datei de 9 Mai.

Va conferența d. ministru Emil Bodnăraș, după care va urma un festival artistic.

Fișe de clienți și furnizori

se găsesc de vânzare la Tipografia Lupta Moldovei Str. Ștefan cel Mare No. 50-52

ORA 12

Slujbe speciale în biserici

pentru proslăvirea independenței naționale și a victoriei asupra fascismului

Comunicat către toate cultele din țară

BUCUREȘTI 8 — Potrivit comunicatului dat de Președinția Consiliului de Miniștri, din ziua de 9 Mai este decretată zi a independenței naționale.

Ziua de 9 Mai este de două ori însemnată :

1) 9 Mai 1877 este ziua independenței țării.

2) 9 Mai 1945 este ziua victoriei, când oștile democratice în frunte cu glorioasa oștire sovietică au înfrânt pe cotropitorii fasciști.

Toate cultele vor fi alături de popor. La slujba religioasă se va oficia un Te-Deum special, după care, se va arăta credincioșilor însemnătatea zilei.

La Te-Deum vor lua parte și autoritățile.

Ministru al Cultelor, STANCIU STOIAN

Cursuri pentru cadre cooperatiste

BUCUREȘTI 8.— (Agerpres) Institutul Național al Cooperației a inițiat o importantă acțiune pentru formarea de noi cadre cooperatiste. Astfel, INCOOP-ul a hotărât deschiderea a numeroase cursuri cooperatiste pentru inspectoratele regionale cât și pentru cele federale.

Stimularea muncii meseriașilor

Hotărîrile Federației generale

BUCUREȘTI 8. (Agerpres) — Federația Generală a Meseriașilor a hotărît ca toți meseriașii rămași în afara organizațiilor profesionale ; să fie încadrați în aceste organizații.

S'a mai hotărît ca munca meseriașilor să fie stimulată prin acordarea de premii celor ce se vor distinge în câmpul muncii.

In vederea impunerilor pe exercițiul 1948—1949, Federația a intensificat acțiunea de clasificare a meseriașilor.

In ceiace privește progresul calitativ al muncii, s'a hotărît înființarea unor școli profesionale de perfecționare iar în vederea propășirii productivității meseriașii vor primi credite ieftine și petermen lung.

O altă preocupare importantă a Federației Meseriașilor este în prezent organizarea expoziției de produse meșteșugărești, care se va inaugura la 30 Mai.

BIBLIOTECA UNIVERSITĂȚII

ANUL 40 Nr. 497

4 Pagini 4 Lei

Marți 11 Mai 1948

ABONAMENTE

Lei 450 . . . . 3 luni

„ 5.000 Intreprinderi, autorități pe un an

Atelierele tipografice IAȘI, Str. ȘTEFAN CEL MARE 50-52

OPINIA

ZIAR POPULAR COTIDIAN

Redacția și Administrația IAȘI, STR. ȘTEFAN cel MARE Nr. 52

TELEFOANE:

Redacția. . . Nr. 1209
Administrația . . „ 2042
Serv. de noapte. . . „ 2088

Director C. R. GHIULEA

O DATORIE cetățenească

Inimosul nostru deputat, dl. prof. Const. Nicuță, ne-a adus vestea că, în anul viitor Iașul va fi declarat șantier național. Asta înseamnă că refacerea orașului nostru va fi organizată cu fonduri din rezervele bugetare ale Statului și prin mobilizarea unor brigăzi de voluntari din tot cuprinsul țării,

E un plan foarte îndreptățit și pe care Iașul îl merită cu prisosință, pentru rolul lui de centru cultural, pentru trecutul lui istoric și pentru jertfa făcută într'un război nenorocit, a cărui răspundere n'o poartă în nici un fel.

Insă această binevoitoare hotărâre a conducătorilor țării nu trebue să încetinească întru nimic munca proprie a ieșenilor pentru redresarea târgului lor.

Administrația noastră municipală a pregătit un bogat plan de realizări în vederea campaniei de lucru care începe. Și în acest plan e prevăzută contribuția specială a cetățenilor cu bani și mână de lucru voluntară.

Avem cu toții datoria să răspundem prompt și generos la chemarea edililor noștrii. Efortul făcut în ultimele luni, cu rezultate atât de frumoase, va trebui continuat cu același energie, cu același spirit civic și cu același conștiință moldovenească.

In proectul Primăriei e înscrisă o sumă de bani foarte modestă ca contribuție benevolă a ieșenilor pentru complectarea fondului de lucru. Dacă am dărui numai câte una sută lei de cap de locuitor, încă am dubla suma prevăzută. Și ce este 100 de lei pe timp de un an ? Fiecare om cu resurse orcât de restrânse, poate suporta lesne asemenea contribuție. Dar majoritatea ieșenilor au posibilitatea să ofere o contribuție mult mai sporită. Și deci, cu un pic de bună voință, am putea îndoi și împătri puterea bănească a Primăriei, ușurându-i opera de urbanizare a capitalei noastre moldovenești.

Menținând în acțiune toată energia și toată puterea noastră de muncă, ne vom dovedi vrednici de solicitudinea conducătorilor și vom determina un randament maxim al efortului național.

In acest chip vom răspunde afirmativ la următoarea prietenoasă constatare făcută recent la adresa Iașului, de către oficiosul central „Scânteia":

„Orașul acesta frumos, cloroformizat într'o falsă atmosferă patriarhală, de regimurile trecute, a fost cuprins și el acum de avântul creator al profundelor transformări politice și economice din țara noastră și s'a prezentat de 1 Mai, anul acesta, cu o realizare impresionantă. Prin munca tuturor cetățenilor, s'a creat în centrul orașului o impunătoare piață, s'au înlăturat toate ruinele și s'au asfaltat străzi pe care, înainte vreme, nu se aventurau oamenii nici în cursul zilei. Dinamizați de organizația de Partid, care a știut să descopere și să valorifice energiile ascunse, cetățenii treziți din letargie și visare s'au pus pe treabă. Bate vânt nou peste oraș".

Un recensământ al întreprinderilor și salariaților

La Casa Asigurărilor Sociale din Iași, în urma ordinului primit dela Casa Centrală, au început operațiile pregătitoare în vederea efectuării unei statistici a întreprinderilor din localitate, existente la 31 Martie 1948.

Recensământul va fi făcut după o prealabilă clasificare a întreprinderilor după natura lor.

O rubrică specială este rezervată pentru complectarea numărului salariaților din întreprinderile respective.

Deasemeni, vor fi alcătuite tabele speciale de toți salariații asigurați, repartizați pe localități.

ORAȘELE SOVIETICE

Vedere din **Krasnodar**

Pe șantierul Salva-Vișeu cu Filarmonica Moldova

Aspecte din concertele Filarmonicei. Citați pe șantier

In valea Sălăuței, munții înalți de piatră străjuesc așezările omenești. Natura părea de neînvins. Părea până când cei 2000 de voluntari de pe șantierul cu numele luptătorului „Vasile Luca" au îndrăznit să aducă civilizația în regiunile izolate de lume, unde bântuia mizeria, bolile sociale și ignoranța. La Salva-Vișeu, brigadierii au făcut minuni, care par naturale atunci când îi privești pe tinerii brigadieri luminați de cântecul muncii.

Acum sunt 2000 brigadieri, iar la 15 Mai vor fi 10.000. Atunci va sosi și o brigadă de tineri jugoslavi.

Vizita orchestrei ieșene „Filarmonica" a fost salutată cu entuziasm de brigadieri. Artiștii ieșeni au fost primiți de brigada tulceană „Palunda" (care a întrecut până la 1 Mai norma cu 600 la sută și care deține steagul brigăzii fruntașe pe întreg șantierul) cu strigătul lor specific :

Pentru artiștii poporului : „De trei ori ura ca la brigadă !" Hei rup, hei rup, hei rup, hu,."

Cântece și lozinci au salutat tot timpul pe artiștii poporului.

Spectacol sub cerul liber

Chiar în prima zi a sosirei (2 Mai) s'a organizat un festival în comuna Telciu. Pe o scenă improvizată s'a desfășurat la început programul artiștilor din Cluj și București.

Alături de tinerii voluntari erau prezenți foarte numeroși țărani. Sunt țăranii de a căror ridicare se ocupă de aproape tinerii. Regiunile acestea dădeau un procent uriaș de analfabeți prin izolarea lor de orașe.

Un entuziasm extraordinar a provocat marșul adus în dar de echipa artistică USASZ, tinerilor de la Salva-Vișeu, marș compus pe drum și care a dat loc unui entuziasm colectiv.

Artist și brigadier, înfrățiți pe șantier

Apoi a avut loc concertul Filarmonicei. A vorbit emoționat dl. Serafim Antropov tinerilor, din care foarte mulți ascultau pentru prima dată o simfonie. Apoi le-a explicat concertul dl. prof. George Pascu.

Când dl. Al. Gerabet a ridicat bagheta o liniște adâncă se lăsase peste auditori. Numai o ploaie mărunță și deasă cădea de sus fără încetare. In pasagiile de piano ale orchestrei se auzea ploaia care lovea stâncile, care se scurgea șuruind la vale.

A fost o adevărată lecție de artă pentru cei mulți, o lecție de care s'au folosit atât brigadierii cât și artiștii.

Este greu da a descrie felul în care tinerii brigadieri au răsplătit strădania artiștilor ieșeni.

Comandantul șantierului a propus citarea Filarmonicei pe ordin de zi pe

ȘT. POPA

(Continuare în pag. 2-a)

Refacerea școlii normale „Vasile Lupu"

Zilele acestea a avut loc la Școala Normală „Vasile Lupu" adunarea generală a tuturor absolvenților din Iași ai școlii.

S'au discutat probleme privind redresarea școlii.

In acest sens, s'a ales un comitet compus din d-nii P. Todicescu (președinte de onoare), d. Cremene (președinte), V. Târdea (secretar), E. Larie, Șt. Hatman, Gh. Doroftei și Gr. Hitila (membrii).

Acest comitet va convoca o adunare generală a tuturor absolvenților școlii din țară, indiferent de promoție, care vor studia posibilitățile și apoi vor trece la refacerea școlii.

SARCINILE presei noastre

Un important articol al d-lui L. Răutu

Cu prilejul zilei presei sovietice, t d. L. Răutu, membru în Comitetul Central al PMR, publică în ziarul „Scânteia" un deosebit de important articol privitor la problemele activității de presă din țara noastră.

Articolul este intitulat : „Arma cea mai ascuțită a Partidului"

D-sa înfățișează în prima parte a articolului, schimbările petrecute în aspectul general, ca și în conținutul ziarelor noastre.

„Aspectul de astăzi al presei noastre, — scrie d. Răutu — conținutul și preocupările ei, cu unele excepții — ce-i drept încă destul de supărătoare — nu are nimic comun cu cel pe care-l avea în vremuri le când colaborarea la „Scânteia" se plătea cu ani de ocnă, când publicațiile democratice și muncitorești se suprimau cu zecile, când gazetarii democrați erau persecutați cu strășnicie, când în presă tronau Stelian Popescu, Șeicaru și Ilie Rădulescu, se cultivau „bombele", senzațiile nesănătoase și provocațiile anti - sovietice, iar linia ziarelor era determinată de interesele diverselor clici reacționare împletite cu interesele comerciale ale proprietarilor de ziare.

Presa noastră și-a schimbat înfățișarea.

Au dispărut ziarele al căror scop suprem era zădărnicirea efortului de reconstrucție al poporului, lichidarea cuceririlor noastre democratice, anihilarea independenței noastre.

Au dispărut ziare, cari serveau drept paravan pentru afaceri suspecte și șantaj.

Rolul de frunte îl joacă astăzi în presa noastră ziarele născute încă în perioada luptei ilegale ale forțelor democratice, în frunte cu Partidul Comunist. „Scânteia" noastră, organul central al Partidului Muncitoresc Român apare într'un tiraj de jumătate milion exemplare."

Alături de ea militează ziare ca „Libertatea", „România Liberă", „Viața Sindicală", militează organele celorlalte partide și organizații ale FDP ca „Frontul Plugarilor" și „Națiunea", săptămânale ca „Tânărul Muncitor", „Scânteia Satelor", „Contemporanul", „Flacăra", ziarele democratice în limba naționalităților conlocuitoare, ziarele și publicațiile organizațiilor democrate ale femeilor, studenților, elevilor, publicațiile ARLUS-ului și institutului Româno-Sovietic, organele Partidului Muncitoresc Român și alte ziare democratice din provincie, etc.

Autorul analizează apoi contribuția adusă de presa democrată, în frunte cu presa P. M. R. în toate acțiunile importante de întărire și desvoltare a regimului nostru democratic, ajungând la concluzia că s'au petrecut mari schimbări de ordin calitativ în presa românească.

Pornind tocmai dela această primă concluzie și ținând seama de sarcinele cari stau în fața întregului nostru popor, dl. Răutu arată că ad supra presei noastre ca

(Continuare în pag. 2-a)

Muncitori decorați cu „Ordinul Muncii"

Serafim Antropov

Alături de muncitorii distinși în producție, a căuri de eroii muncii pentru reconstrucția țării a fost decorat și artistul ieșan, distinsul violonist și director al Filarmonicei Serafim Antropov. Absolvent al Conservatorului din București a început să dea concerte publice încă din anul 1931 în compania celor mai străluciți muzicanți români, cântând adesea alături de maestrul George Enescu.

Profesor de violoncel în anul 1939 la Institutul militar este numit apoi profesor la clasa de violoncel a Conservatorului „George Enescu" din Iași.

In calitate de profesor a îndrumat numeroase generații de absolvenți care au făcut cinste maestrului lor.

In 1941 a fost numit director al Filarmonicei Moldova.

In această calitate a început opera de ridicare morală și materială a orchestrei simfonice ieșene.

Activând neîncetat a ridicat calitatea concertelor prin soliști și dirijori de valoare. In același timp Filarmonica a fost alături de masele muncitoare organizându-se concerte populare în fabrici și uzini.

Seria concertelor pentru ridicarea nivelului cultural al maselor populare a culminat cu concertele organizate de Filarmonică pe șantierele naționale de reconstrucție.

In întrecerea între or

IGNOTUS

(Continuare în pag. 2-a

Expoziția „Flacăra" din București

Ministerul Sănătății a repartizat Iașului un vagon cu medicamente pentru campania antimalarică

Serviciul Sanitar al județului a primit o notă telegrafică din partea Ministerului Sănătății prin care se face cunoscut că a fost repartizat pentru Iași un vagon cu diferite materiale și medicamente necesare campaniei antimalarice.

Un delegat special a și fost trimis la București, iar vagonul cu materiale va fi imediat îndreptat spre regiunile paludate din județ.

Sindicatul Sanitar din Iași va trimite pentru moment un număr de 15 medici în județ.

In prealabil, au loc ședințe speciale de instructaj, după care medicii ieșeni vor pleca pe teren pentru executarea operațiunilor tehnice și științifice.

Partidul proletariatului — partidul culturii

de ION LUCREȚIU

I

Karl Marx, fondatorul socialismului științific, spunea într'un loc că eliberarea clasei muncitoare va reda umanității conștiința ei. E clar doar că în societatea divizată în clase antagoniste nu există *o conștiință* umană, unică și măreață, ci *conștiințe* sociale.

Dela începutul organizării sale pe baze solide teoretice, mișcarea proletară, partida oamenilor muncii, punea problema de a se reda *omului* valoarea sa. Dela început gânditorii proletariatului au acordat, în consecință, o atenție deosebită culturii.

Marx, n'a revoluționat numai metodele de gândire deschizând perspective noui filosofiei, științelor sociale, pozitive și umaniste, ci mai mult încă s'a preocupat în mod intens de evoluția culturii.

Ne-am putea da seama de multilateralitatea preocupărilor sale dacă ne-am gândi, că autorul „Capitalului" pregătea un studiu despre Shakespeare și o estetică proprie.

Fr. Engels, la rândul său urmărea cu ardoarea ce-l caracterizează orice progres științific, artistic, fiindcă orice nouă cucerire a științei, orice operă artistică valoroasă, servea, indiferent de concepția politică a autorului (vezi cazul lui Balzac ca literat, a lui Pasteur ca om de știință) clasa muncitoare.

Continuatorii lor, Lenin și Stalin, conducători luminați ai proletariatului mondial, au continuat drumul deschis de înaintașii lor.

Avem în fața noastră un articol „Partidul și Literatura" iscălit de criticul sovietic L. Plotkin publicat în traducere românească în No. 2 al „Problemelor de literatură și artă".

In acest articol se arată importanța pe care Lenin a acordat-o problemelor literare încă din prima perioadă a „Iskrei".

După ce a denunțat falsitatea teoriilor „artei pure", „libertății artistului" și a demonstrat necesitatea unei arte partidnice, de bună calitate, educatoare a masselor, Lenin, în plină ilegalitate, atunci când lupta politică era atât de acută, se preocupa intens de literatură, situându-se tot timpul pe o poziție principială fermă.

Partidul Bolșevic și organul său „Pravda" nu-și reduce activitatea la acțiunea politică și la chestiunele economice sociale. Spațiul acordat de „Pravda" chestiunelor de teorie literară dovedește în ce măsură partidul proletariatului rus era un partid al culturii.

Continuare în pag. 2-a)

PUNCTE

Revista româno-maghiară,

care şi-a propus să facă cunoscută Românilor cultura şi preocupările poporului vecin şi prieten, îndeplineşte un rol foarte important, ceeace subliniază în „Cuvântul său înainte" dl. dr. P. Groza şi şi este în spiritul acordului cultural semnat între cele două ţări, după cum arată dl. ministru Octav Livezeanu în articolul cu care onorează revista.

Din acest prim număr

ne putem da seama de adâncimea gândirii marxiştilor maghiari.

Studiul substanţial al ideologului Lukacs György intitulat „O nouă viziune a lumii" aduce contribuţiuni interesante şi originale în ceeace priveşte problema umanismului socialist.

Problemele Revoluţiei din 1848

în cele două ţări, relaţiile dintre revoluţionarii români şi unguri, reformele înfăptuite de cele două democraţii populare în spiritul Revoluţiei patruzecioptiste se bucură de spaţiul cel mai larg.

In acest sens

semnează d-nii Bologh Edgar, (15 Martie 1848), Bö öni György (Mihail Tauxsics), Kovai Lörinez (Pământ, pâine, libertate), Vasile Vaida (Dela Bobâlna la reforma agrară din România şi Ungaria), Cziko Laurenţiu (Naţionalizarea băncilor şi revoluţia din 1848).

Partea beletristică

conţine admirabile tălmăciri din poeziile lui Petöfi Sandor, Alexandru Petöfi, Ady Endre, Iozsef Attila ale poeţilor români: Eugen Jiveleanu, Costo Carei, F. Păcurariu, Valentin Strava, A. P. Tudor.

Dramaturgia maghiară

este prezentă în paginele revistei prin scene din piesa „Doja" a lui Sárközi György, şi actul I din piesa „Ogiinda" a lui Dery Tibor.

Proza

este mai slab reprezentată, în schimb partea informativă privind toate domeniile de activitate din Republica vecină este bogată.

Sperăm

ca numărul viitor se va prezenta în condiţii şi mai bune.

Oameni şi fapte din U. R. S. S.

Intrecerea socialistă a trei oraşe

Muncitorii, inginerii, tehnicienii şi funcţionarii din Leninakan- mare centru industrial al Armeniei - au provocat la întrecere pe muncitorii din Kirovobad (R. S, S. Azarbaidjană) şi pe cei din Kutaisi (R. S. S. Guzina).—

Muncitorii din Leninakan, iniţiatorii întrecerii s'au obligat să îndeplinească planul anual cu 106 la sută şi să producă în afara de plan Încălţăminte, tricotaje, produse textile, alimentare, în valoare de câteva milioane ruble. Muncitorii oraşului s'au obligat deasemenea să construiască 148 de case, să mărească numărul instituţiilor culturale să creieze zona de verdeaţă pe străzile şi pieţele oraşului şi să asfalteze o suprafaţă de 50 mii m. p,

Electrificarea satelor din Tadjikistan

In Tadjikistan se desfăşoară o activitate intensă pentru electrificarea satelor. 40 de colhozuri şi-au construit centrale electrice proprii, Planul pe anul 1948 prevede punerea în funcţiune a încă 38 centrale electrice destinate colhozurilor, dintre care 23 sunt în construcţie, iar 8 sunt gata de a fi puse în funcţiune.

Multe cooperative agricole primesc curent electric din centrele regionale şi din oraş. Anul acesta numărul colhozurilor electrificate din Tadjikistan va creşte de 3 ori.

Deasemenea se lărgeşte mult reţeaua radiofonică.

Construirea nouei conducte de gaz: Dusava-Kiev

Actualmente se lucrează intens la construcţia nouei conducte de gaz Duşava-Kiev. La punctele de staţiune sosesc mereu materiale de construcţie şi maşini. Pe şoseaua dela Tarnopol la Kiev circulă tot timpul autocamioane puternice, transportând ţevi de oţel.

Zilnic armata constructorilor se complectează cu sute de oameni care vin din toate provinciile republicii. Pe lângă aceste lucrări de pe traseu, se fac pregătiri la Kiev pentru introducerea gazelor în casă.

In 165 de blocuri s'au terminat instalaţiile. In anul 1948 se vor introduce gaze în 20 mii de locuinţe ale Kievului. Constructorii şi-au luat obligaţia de a termina conducta până la a 31-a aniversare a Marei Revoluţii din Octomvrie.

Noui materiale de construcţie realizate de laboratoarele sovietice

Institutul central de cercetări ştiinţifice afiliat industrii hârtiei a reuşit să găsească un nou material de construcţie care poate fi întrebuinţat cu succes la construirea caselor.

Acest nou material este un carton turnat şi se prezintă sub formă de plăci de 6,5 lungime şi 1,5 lăţime. Şlefuirea exterioară şi interioară a plăcilor este realizată prin turnare.

Construcţiile din acest material prezintă următoarele avantagii: sunt trainice, frumoase şi mai călduroase decât cabanele construite din lemn.

In afară de acestea, durata de construcţie este minimă şi costă mai ieftin decât orice alt material. In fabricarea acestui material intră deşeuriie de celuloză dela fabricarea hârtiei.

Noul carton asfaltat fabricat de industria sovietică prezintă următoarele calităţi remarcabile: este foarte rezistent, impenetrabil iar durabilitatea sa întrece pe cea a foilor de tablă.

Bazar sportiv

— Gherasim Gică, este numele unei tânăr muncitor tipograf, care a câştigat anul trecut campionatul oraşului laşi la 200 m. liber... înnot. După toate probalităţile, tipograful — care este un înotător perfect — va participa la campionatele naţionale din acest an.

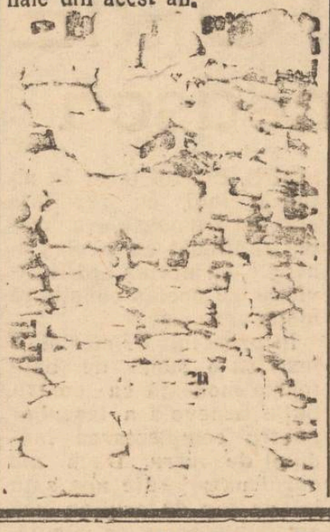

Un antrenor la Dinamo A

Este mai mult ca sigur că echipa Dinamo A va avea un antrenor străin.

Se ventilează numele unui antrenor austriac, cu care bucureştenii au şi început tratative.

Pe şantierul Salva-Vişeu
cu Filarmonica Moldova

(Urmare din pag. I-a)

şantier pentrucă nu a încetat concertul pe timpul ploii.

La urmă, artişti, ţărani şi brigadieri s'au înfrăţit în sunetele unei sârbe înverşicate, „z'să" de instrumentele de suflat ale Filarmonicei.

Concerte pe şantier

După succesul din prima zi, Filarmonica a petrecut prima noapte în cabanele minunate ale brigadierilor dela Telciu-Movila.

A doua zi împreună cu artiştii din Bucureşti, cu artiştii maghiari şi cu orchestra din Cluj, Filarmonica a concertat la capătul liniei, la Vişeul de mijloc pentru brigadierii din sectorul respectiv.

După aceasta a urmat un nou concert dat în seara zilei de 3 Mai la sectorul Tunel, locul comandamentului central.

Zilele acestea activi peste tot au fost d-nii Serafim Antropov (pe care îl aştepta o justă răsplată prin decorarea d-sale cu „Ordinul muncii) şi Bercovici admnistratorul Filarmonicei.

S'au luat toate măsurile ca artiştii să nu ducă lipsă de nimic. „Ne-am simţit ca printre nişte rude apropiate, a spus d-l prof. George Pascu. Iar în ceeace priveşte întreţinerea a fost mai mult decât excelentă!"

Pe o scenă ornamentată festiv şi luminată bogat a avut loc seara un concert la care au asistat toţi brigadierii de la Salva-Vişeu. Era o noapte albastră de munte. O noapte în care acordurile Filarmonicei s'au înălţat măreţe ca un imn de slavă adus celor ce muncesc.

„Hora ca'n Moldova"

Ziua 3-a a avut loc un concert în baraca de la Movila, un concert pentru gazdele Filarmonicei.

Dl. prof. George Pascu a făcut o originală prezentare, arătând brigadierilor fiecare instrument cu sunetul său, şi lămurindu-i asupra noţiunilor esenţiale ale muzicei.

Invalidul de război Vintilă comandantul sectorului a mulţumit apoi călduros orchestrei simfonice ieşene.

In sat la Salva, de sărbătoare, oamenii erau strânşi în mijlocul satului.

Şi orchestra Filarmonica l-a înlocuit pentru puţin timp pe Bach cu... arii naţionale.

Tot satul a jucat şi Filarmonica a cântat. Dar oamenii nu văzuseră încă jocuri moldoveneşti.

Şi în comună era un batalion de vânători de munte format aproape numai din moldoveni. Şi s'a încins o horă mare moldovenească în care au intrat la început timizi şi sălăuţenii apoi din ce în ce mai vioi.

„No că mândre-s drăguţele de jocuri din Moldova!"

Au jucat şi artiştii, şi brigadierii şi ţăranii înfrăţiţi odată mai mult.

. . . . . .

Zilele pe şantier au trecut pe nesimţite. Prinşi în iureşul, în viaţa dinamică a şantierului, artiştii ieşeni au putut vedea de aproape miracolul muncii.

Cât despre dragostea cu care au fost primiţi, este suficient să citiţi în cartea de aur a Filarmonicei, să vezi ce a scris comandantul de sector Vintilă, brigadierul Odocheanu, responzabilul cultural al şantierului Ianculescu, Dionisie Piciu în numele locuitorilor comunei Salva şi Pop Ilie în numele Frontului Plugarilor.

Dar este destul să întrebi şi pe dirijorul Al. Garabet care ne-a spus: „Am vrut să cântăm mai bine ca niciodată pentru eroii muncii voluntare. Am vrut ca prin muzica noastră să le ducem un salut al laşului cultural, un semn că suntem alături de ei în munca de refacerea ţării!"

Sau pe directorul Serafim Antropov: „Am vizitat până acum două şantiere: Lunca Prutului şi Salva Vişeu. Ne-am înţeles misiunea noastra de artişti ai poporului şi ne vom strădui să ne merităm numele. Şi vom porni mai departe să ducem arta noastră acolo unde se munceşte, pentru a câştiga pentru Filarmonica steagul întrecerii în producţie!"

. . . . . .

Iaşul este mândru de orchestra lui care i-a făcut cinste în atâtea rânduri. Iar brigadierii de la Salva-Vişeu au ca invitaţi de onoare pe artiştii ieşeni în primul tren care va străbate regiunile sălbatece odinioară dintre Salva-Vişeu.

Citiţi OPINIA

Sarcinile presei noastre

(Urmare din pag. I-a)

noui sarcini:

„Sunt sarcini mari, sarcini de onoare, cum n'a avut şi n'a putut avea presa noastră în trecut, cum n'are şi nu poate avea presa în ţările capitaliste. Dar trebue s'o spunem deschis: sunt sarcini grele, ce vor cere o serioasă încordare a forţelor, o radicală scuturare a rutinei, o energică lichidare a tot ce a mai rămas din concepţia veche burgheză a gazetăriei, concepţie care-şi găseşte câteodată aderenţi nu numai printre gazetarii vechi ci şi printre unii recent veniţi în presă".

Trecând la schiţarea acestor sarcini ce revin presei noastre, dl. Leonte Răutu aminteşte că:

„Ziarele trebue să ajute pe oamenii muncii să-şi gospodărească ţara. Ele trebue să urmeze cu sfinţenie indicaţia dată de Lenin ziarelor sovietice de a da în presă mai mult loc problemelor economice, nu în sens de cercetări savante, ci în sensul „strângerii, verificării minuţioase şi la studierii faptelor din domeniul construirii reale a vieţii noui". Fiecare redactor, fiecare gazetar membru al PMR să-şi pună întrebarea: în ce măsură am îndeplinit această indicaţie a lui Lenin? In ce măsură am devenit prin strângerea, verificarea şi studierea faptelor un factor de organizare a noulor forme de muncă, care au luat la noi un avânt nemai întâlnit —întrecerea în producţie şi munca vo'untară? In ce măsură am făcut populare figurile de eroi ai bătăliei întrecerii, metodele pe care le utilizează, rolul iniţiator şi organizator al organizaţiilor de Partid?

In continuare, dl, Răutu insistă asupra unei alte sarcini centrale a presei: înarmarea masselor de cititori cu cunoaşterea învăţăturii marxiste-leniniste. D-sa subliniază şi insistă asupra faptului că aprofundarea şi însuşirea învăţăturii marxiste-leniniste de către masse din ce în ce mai largi, se impune cu atât mai mult cu cât;

„Clasa muncitoare, având în frunte Partidul Muncitoresc Român, este forţa socială conducătoare în Republica Populară Română. Muncim şi luptăm în condiţiuni internaţionale complexe. Avem probleme complexe de rezolvat".

Aceste condiţiuni cer ca ziarele să dea o deosebită atenţie aplicării teoriilor lui Marx, Engels, Lenin, Stalin în condiţiunile specifice din ţara noastră şi să intensifice în mod sever munca ideologică în paginile lor.

In ultima parte a articolului, d. Răutu aminteşte datoria presei de a strânge legătura cu massele:

„In noile condiţiuni ale regimului de democraţie populară în desvoltare, formula veche a ziarului scris de câţiva profesionişti nu mai corespunde necesităţilor vremii.

Ziarul trebue scris de masse. A venit momentul ca ziarele noastre şi în primul rând „Scânteia" cât şi organele de Partid din Provincie să-şi recruteze o adevărată armată de corespondenţi benevoli — muncitori, ţărani, intelectuali.

Stalin le-a zis corespondenţilor-muncitori comandanţi ai opiniei publice proletare. E timpul ca ziarele noastre să crească în jurul lor mii de comandanţi ai opiniei publice de acest fel".

DOCTOR
M. Mătăsaru
- Medic primar de spital -
Specialist
BOLI DE PLĂMÂNI ŞI DE INIMĂ
Cons. 3-6
Str. Ştefan cel Mare 8 bis

Serafim Antropov

(Urmare din pag. I-a)

chestrele filarmonice din ţară, Filarmonica ieşană a fost până acum în frunte.

Pe şantierul de la Salva-Vişeu, Serafim Antropov a spus: „Şi Filarmonica noastră este un şantier de reconstrucţie sufletească. Noi vom aduce muzica noastră, arta noastră pentru cei mulţi"!

Şi decorarea directorului cu „Ordinul muncii" nu înseamnă decât o justă recunoaştere a meritelor acestui artist ieşan, o cinste pentru artiştii oraşului nostru.

„Au muncit, am luptat cu multe greutăţi, şi totdeauna mi-am pus arta mea în slujba poporului pentru ridicarea nivelului cultural al celor mulţi" aşa mi-a spus proaspătul decorat cu „Ordinul muncii" decoraţie cinstirei unei munci şi a unei activităţi deosebite.

Pe şantierul Filarmonica, brigadierul Serafim Antropov este astăzi în fruntea

Partidul proletariatului — partidul cu'turii

(Urmare din pag. I-a)

Trebue aici să deschidem o paranteză.

Partidele burgheze îşi asumă sarcini de ordin politic şi social, trasează uneori un program privind învăţământul, dar nu se preocupă niciodată şi nu au o poziţie principală în problemele culturale. Partidele burgheze se desinterează de aceste probleme, deoarece ştiinţa deserveşte clasa pe care ele o slujesc, iar în materie de artă şi literatură, nu pot susţine făţiş, toate monstruozităţile pe care artiştii devotaţi intereselor lor le pun în circulaţie.

Să vedem acum care a fost poziţia Partidului Bolşevic, încă dela începutul fiinţării lui, în materie de literatură.

Citâm din articolul d-lui L. Piotkin:

„1) Literatura reprezintă un mijloc puternic de educare social-politică, culturală şi artistică a poporului,

2) Cauza literară trebue să devină o parte a cauzei proletare comune. Ea nu poate fi lăsată la voia întâmplării, la discreţia voinţii anarhice, arbitrare a unor indivizi izolaţi. Partidul trebue să organizeze cauza literară şi să determine rezultatele ei.

3) Literatura îşi va putea îndeplini înaltul ei rol numai când ea se va inspira din ideile luptei de clasă a proletariatului, din politica Partidului comunist al Statului Sovietic.

4) Arta socialismului trebue să fie o mare artă populară. In marea şi greaua cauză a construcţiei culturii artistice, trebue să fie respectat pe deplin principiul succesiunii istorice. Crearea valorilor noi ale culturii socialiste trebue să se sprijine pe bogata moştenire a trecutului, pe tot ce a fost creat de istoria anterioară a omenirii".

In primele trei puncte se expune limpede modul în care marxiştii concep fenomenul literar şi importanţa pe care i-o acordă, în punctul patru se insistă asupra necesităţii unei continuităţi istorice.

Discuţia vialabilităţii, a justeţei acestor principii paralel cu exemplificarea felului în care ele au fost aplicate de Partidul Bolşevic, iată sarcina ce ni se impune acum.

Că literatura reprezintă un mijloc puternic de influenţare a masselor este o propoziţiune pe care istoria o adevereşte cu prisosinţă.

E suficient să ne gândim numai la influenţa unui L. Tolstoi asupra contemporanilor săi, la răsunetul pe care l-au avut în conştiinţa milioanelor de cititori opereie lui R. Rolland sau ale lui Barbusse, la influenţa exercitată de poezia Rezistenţei.

Dacă am vrea să studiem influenţa negativă a literaturii asupra masselor ar ajunge să enunţăm faptul verificat că lectura „Suferinţelor tânărului Werther" a provocat o epidemie de sinucideri. S'ar putea vorbi în aceeaşi direcţie despre rolul romanticilor în crearea acelui „mal du siècle", despre bovarism, la noi, despre eminescianism.

Se cunoaşte rolul pe care Marseilleza l-a avut în victoria dela Valmy, rolul pe care imnul „Deutschland über alles" l-a avut în antrenarea masselor germane pe drumul imperialismului nemţesc.

Ceeace trebue însă subliniat e faptul că în enunţarea acestui principiu nu se vorbeşte numai de literatură ca un mijloc puternic de educare politico-socială, dar şi de puterea sa educativă din punct de vedere cultural şi artistic.

Ţinem să atragem atenţia dela început, că marxiştii — care sunt conştienţi de faptul că literatura este o armă în mâinele unei clase—nu se mulţumesc s'o folosească numai ca atare.

Arta proletară trebue să fie, aşa cum spune principiul o artă mare, care să desvolte gustul masselor.

Aceasta dovedeşte că Partidul proletariatului nu se situează pe o poziţie strâmtă, că acest partid slujeşte cultura ca atare şi nu acceptă ca viabil decât ceeace este într'adevăr viabil.

Intr'un recent articol Fadeev cerea scriitorilor sovietici să-şi îmbunătăţească calităţile stilistice, iar articolul d-lui Piotkin ne informează că anul acesta au fost respinse de către editurile sovietice o mulţime de cărţi, care prin conţinutul lor erau pe linia intereselor poporului sovietic, dar care păcătuiau din punct de vedere al formei. Dialectici fiind, criticii proletari îşi dau perfect de bine seama că fondul şi forma fac un singur tot, că aceste două elemente nu pot fi separate, detaşate, că între ele există o interdependenţă, că fondul condiţionează forma şi că forma la rândul ei slujeşte fondului. Cu cât conţinutul ideologic dintr'o operă literară este mai înalt, mai măreţ, cu atât forma operei este mai apropiată de perfecţiune. Formaliştii neagă necesitatea conţinutului sau declară desinteres pentru natura ideologică a operii lor. Daceea ei au ajuns la dezagregarea, la descompunerea formei însăşi.

Deaceea s'a ajuns la dadaism, care proclamând arbitrarul selecţiei cuvintelor fără sens, la lettrism care proclamând necesitatea arbitrariului selecţiei sunetelor, aruncă peste bord grija oricărei preocupări estetice propriu zise.

Lipsa calităţilor stilistice într'o lucrare literară cu un conţinut acceptabil probează, atunci când nu se pune problema potenţei scriitoriceşti a autorului respectiv, lipsa unei inaderenţe sufleteşti la fondul ideologic exprimat, falşitatea sa.

Dealtfel, judecând lucrurile chiar numai sub prisma influenţei social-politice pe care ar putea s'o aibă o operă literară în massele largi, e normal ca Partidul proletariatului să acorde importanţă problemelor formei.

O lucrare lipsită de calităţi stilistice trezeşte în rândurile cititorilor rezistenţe cu privire la ideile pe care le conţine. Ea deserveşte cauza pe care şi-a propus s'o servească.

Iată de ce vigilenţa partidnică în problemele formei literare este atât de puternică. Iată cum cauza culturei devine cauza proletariatului însuşi, cauză pe care el o apără cu toată vigoarea şi capacitatea sa revoluţionară.

Fişe de clienţi şi furnizori
se găsesc de vânzare la Tipografia Lupta Moldovei
Str. Ştefan cel Mare
No. 50-52

INFORMAŢIUNI

Depunerea declaraţiilor de impunere

Administraţia Financiară din Iaşi face cunoscut că depunerea declaraţiilor de impunere a întreprinderilor comerciale, industriale şi executărilor profesionale pe exerciţiul în curs cum şi a fişelor individuale, se face numai până la data de 15 Mai 1948.

Termenul de mai sus reprezintă data fixată de Ministerul Finanţelor pentru depunerea declaraţiilor, în conformitate cu ultima amânare acordată contribuabililor pentru intrarea lor în legalitate.

Achitarea impozitului în contul chiriei

Tot la data de 15 Mai a. c. expiră termenul pentru depunerea sumelor datorate de chiriaşi în contul chiriei, pentru trimestrul I al anului financiar în curs.

Deschiderea cantinelor Comunităţii Evreilor

In momentul de faţă continuă lucrările pentru amenajarea dispensarului Comunităţii Evreilor din Strada Socola.

Dispensarul care va deservi în mod gratuit populaţia bolnavă a cartierului va fi înzestrat cu tot utilajul medical modern.

Un sprijin important pentru buna funcţionare a dispensarului, a fost dat conducerii Comunităţii de Federaţia din Bucureşti.

Se crede că inaugurarea oficială va avea loc în ziua de 6 Mai, în prezenţa d-lui deputat B. Feldman.

Tot la această dată va avea loc şi solemnitatea deschiderii cantinelor,

Vacanţe universitare la Iaşi

Au fost declarate următoarele vacanţe universitare la Iaşi:

Fac. de Medicină: asistenţă la Clinica Chirurgicală şi ortopedică.

Politehnica: un post de şef de lucrări la Laboratorul de Fizică generală, şi o asistenţă vacantă la Laboratorul de „Tehnologie mecanică şi organe de maşini".

Ameninţare cu moartea

In cercetarea Chesturei de poliţie se află două reclamaţii, privind faptul de ameninţare cu moartea.

Prima reclamaţie a fost introdusă de dl. Lupuşor Alex. din str. I. Creangă 33, care se plânge împotriva lui I. Tudor cu acelaş domiciliu, pentru faptul că l-ar fi ameninţat cu moartea.

A doua plângere cu mult mai gravă, a fost făcută de locuitorul Pavel Nacu din str. Războeni 19, împotriva lui Iliuţă V-le din com. Podul-Iloaiei.

Acesta din urmă fiind certat cu reclamantul, l-a oprit într'una din zilele trecute pe stradă, ameninţându-l cu un pistol.

Ambele cazuri sunt cercetate de organele brigăzii judiciare.

După ce i-a furat lucrurile a părăsit-o

D-na Catinca Victorescu din str. Brânduşa 47 a reclamat poliţiei pentru abandon conjugal, loviri grave şi furt, pe soţul ei legitim Victorescu Octav.

D-na Victorescu arată în plângere că soţul ei a părăsit acum o lună de zile domiciliul conjugal, furându-i toată lengeria şi îmbrăcămintea personală, Intr'una din zilele trecute trecând pin piaţa Halei, reclamanta zărindu-şi soţul la braţul unei femei, l-a oprit. încercând să aibe o explicaţie cu dânsul. Drept răspuns, acesta a lovit-o cu pumnii în cap şi apoi a dispărut. Au fost dispuse cercetări pentru aflarea şi arestarea vinovatului.

Gestiune frauduloasă

Parchetul local a trimis în judecată pe Carol Zalopet din comuna Bucium (Jud. Iaşi.)

Acesta a primit în custodie dela V. Durnea fost ajutor de primar, 12 butoaie mari de stejar pentru vin, capacitate 700-1500 litri, una cadă pentru vin de 1500 litri, 3 pluguri noi, o grapă, o prăşitoare şi una semănătoare. După un timp dela primirea acestor lucruri, Carol Zalopet a vândut o parte din ele dr. Grigoriu şi lui Gh. Flaischer din Iaşi.

C. Zalopet a fost trimis în judecată pentru gestiune frauduloasă iar dr. Grigoriu şi Gh. Flaischer pentru instigare la fals.

— Printre controlorii din Administraţia Exterioară a Ministerului Finanţelor propuşi şi chemaţi în funcţiunea de controlor şef fiscal (tabel publicat în Monitorul Oficial No. 101 din 30 | IV 1948), figurează şi d-l. Aurel Atanasiu, controlor fiscal dela Administraţia financiară Iaşi.

Noui cantităţi de mărfuri sosite din U.R.S.S.

Cantităţi imense de mărfuri continuă să sosească în ţară, venind din U. R. S. S.

Dintre aceste mărfuri, cocsul metalurgic, cărămizile refractare şi seminţele ce le importau în baza ultimului acord economic cu U.R.S.S., intră în ţară prin punctul de frontieră Ungheni,

In ultimile zile, au fost înregistrate la vama Socola Roşie următoarele cantităţi de mărfuri.

2.796.645 kg. cocs metalurgic şi 1148150 kg. cărămizi refractare, destinatar fiind oficiul jud. al fierului

In cursul zilei de astăz asemenea mărfuri continuă să sosească din ce în ce mai masiv.

IMPORTANT

Aduc la cunoştinţa domnilor stupari că pot să-şi procure faguri artificiali din fabricaţiunea mea de-o calitate superioară, din ceară sterilizată în autoclave speciale. Preţuri reduse.

Valeria Frunză
Dumbrava Roşie 14
Copou
Lângă Parcul Sportiv (Iaşi)

Noua repartiţie a personalului la Primăria Municipiului Iaşi

La Primăria Municipiului Iaşi s'a făcut următoarea repartiţie a personalului conducător de direcţii, servicii, şi birouri, potrivit schemei de organizare.

Secretar general dl. Gh. Gh. Săvescu, d-l. Chiril Dragan a fost încadrat ca subdirector al direcţiei Administrative, la secţia administraţie generale d-na Macovei Georgeta, la secţia asistenţii sociale şi mişcării culturale d-na Pais Aglaia, ca şef al Oficiului Stării Civile, d-l. L. Mişcovici şef al Biroului Personal Statistic şi evidenţe, d-l. Al. Coşniţă, şef al biroului administraţiei generale. d-na Gavrilescu Ortansa, şef al Biroului asistenţii sociale, d-na Elena Ţurcanu şef al biroului Stării Civile Statistic şi demografic d-na Klein Elisa şeful serviciului financiar Pais Pericle, şef al biroului contabilităţii d-l. Voisel Nicolae, şef al biroului ordonanţării M. Weiselberg, la secţia constatării şi perceperii veniturilor dl. C. Răducanu, biroul constatării veniturilor d-l. V. Sava, biroul perceperii veniturilor (Percepţia Comunei) dl. Ion Pânzaru, ca şef la Cassieria Municipală a rămas dl. Izu Moscovici, la inspecţie şi control financiar dl. C. Gălăţanu, la serviciul Economic dl. Emil Ziller, la biroul inventar şi asigurări a rămas domnul Ion Constantin, biroul licitaţii d-l. Herş David, biroul administrării şi exploatării bunurilor d-na Ana Ionescu, Intendenţa d-l. V. Căşlaru, Oficiul Economic Municipal, Ranga Atanasia, biroul serviciilor organizate, dl. Traian Pieptu, şef al pieţii Hala, d-l. Ştefan Gheorghiu, responsabil al pieţii Sf. Spiridon, A. Roitman, responsabil al pieţii Păcurari d-l. C. Munteanu şi al pieţii Ilie Pintilie, dl. B. Hascalov, administrator gestionar al băilor Comunale, dl. P. Caizerman, şeful bir. Abatorul Comunal dl. Const. Popescu, şeful Biroului Pompe funebre d-l. V. Rusu, intendentul Cimitirului Eternitatea d-l. Gh. Popovici, intendentul cimitirelor Sf. Vasile şi Sf. Treime d-l. Şutacu Gheorghe, la Direcţia tehnică a fost numit conducător dl. inginer Cernescu, la Serv. arhitecturii dl. arhitect F. Schor, la serv. sistematizării d-l. Sava Chiriacescu, la serv. drumuri şi construcţii dl. ing. I. Teodorescu, la secretariatul Dir. teh. dl. Const. Stanciu la parcuri şi grădini d-l. ing. A. Graboveschi, şef al atelierelor şi garaje d-l. Piţu Victor, la biroul domeniilor d-l, A. Ştipler la biroul rechiziţii dl. N. Stanciu, biroul aprovizionării dl. L. Saidner şi biroul exploatării bunurilor admnistraţiei locale d-l. Ion Şetraru.

Carnet poliţienesc

SINUCIDEREA din Cartierul Ţuţora

Fiind părăsită de soţul ei tânăra Magdalena Poiană din str. Ţuţora A 7, a încercat în cursul zilei de ieri să-şi pună capăt vieţii înghiţând 100 gr. tinctură de iod.

Cuprinsă de dureri atroce, tânăra care se încuiase în camera ei, a început să strige după ajutor. Au intervenit imediat vecinii, care, spărgînd uşa, au pătruns în camera unde sinucigaşa se sbătea în ghiarele morţii.

Sinucigaşa a fost transportată la spital, unde în urma îngrijirilor primite, a scăpat cu viaţă.

Interogată de către poliţişti, sinucigaşa declară că a recurs la acest disperat gest, deoarece a părăsit-o soţul, lăsând-o fără nici un mijloc de trai.

Patru gospodării devalizate

După o linişte de câteva luni şi-au făcut reapariţia în judeţul nostru bandele de răufăcători înarmaţi.

Astfel într'una din nopţile trecute, o bandă compusă din mai mulţi tâlhari înarmaţi cu pistoale, au jefuit patru gospodării din com. Vânători jud. Iaşi, furând îmbrăcăminte, lucruri casnice şi alimente.

Victimile, Brumă V-le Ionescu N., Hadiina N. şi Crudu Profira, declară că furturile care s'au înregistrat aproape în acelaş timp, au fost săvârşite de aceiaşi indivizi, care ţinându-i la „respect", încărcau prada într'o căruţă.

S'a dispus formarea unor potere speciale, care să pornească în urmărirea lor.

Jaful unei bande

In cursul zilei de eri, o bandă de 6 indivizi, sub pretext că vor să cumpere ceva, au intrat în magazinul de haine gata, de pe str. Costache Negri 6 proprietatea d-lui Iancu Meer.

La un moment dat indivizi au luat dintr'un raft câteva costume, luând-o la fugă. După o urmărire la care au participat şi câţiva poliţişti au fost prinşi trei dintre hoţi. Cazul se află în cercetarea brigăzii judiciare din Chestura Iaşi.

Femeile din judeţul Iaşi contribuie la ridicarea nivelului de traiu în lumea satelor

O activitate vrednică cu rezultate bune. — Dorinţa de a învăţa carte

Regimul de democraţie populară din ţara noastră asigură drepturi legale tuturor cetăţenilor, indiferent de sex, naţionalitate sau religie.

Pretutindeni, în toate domeniile de activitate, în sectorul economic sau politic, în cel cultural sau sanitar, femeile dela noi muncesc cot la cot cu bărbaţii şi se bucură de aceeaşi drepturi.

Mai interesant este faptul că şi sătencele noastre, trezite, la viaţă nouă arată că ştiu să se folosească cu prisosinţă de drepturile ce le-au fost acordate.

Campania însămânţărilor şi a reconstrucţiei

este susţinută cu deosebită energie de femeile din plasa Podul-Iloaie.

In satul Cucuteni, comuna Leţcani, de exemplu, sătencele, după ce şi-au terminat de însămânţat ogoarele şi grădinele, au iniţiat o serie de clăci, la care au participat aproape toate femeile din sat şi au dat o mână de ajutor ca şi ogoarele celor bătrâni sau bolnavi, să primească sămânţa roditoare.

In satul Horleşti, din proprie iniţiativă, o delegaţie de 8 femei au cerut primarului să le pună la dispoziţie o încăpere unde, în timpul cel mai scurt, au amenajat o cameră pentru dispensar.

Deasemeni, prin muncă voluntară, ele au lipit şi tencuit şcoala din sat.

Şi femeile din comunele Cucuteni, Bogdăneşti, Româneşti şi-au exprimat dorinţa lor de a avea un dispensar în satul lor şi a apelat la Serviciul Sanitar al judeţului ca şi oamenii bolnavi din părţile acestea să poată beneficia de asistenţă medicală.

La Podul-Iloaie, U. F. D. R-istele au amenajat sediul organizaţiei lor.

Alfabetizarea

Mult suflet pun sătencele noastre la învăţătura de carte. Ani şi ani de zile au fost ţinute în întuneric şi-acuma, când au posibilităţi de învăţătură, dorinţa lor este să intre cât mai repede în rândul oamenilor cu ştiinţă de carte.

O adevărată sărbătoare a fost în ultimele săptămâni în satele din plasa Podul-Iloaie; toţi cei care au urmat cursurile şcolii de alfabetizare s'au prezentat peste aşteptări la examen.

Mai ales, acolo unde ele au fost ajutate aşa cum se cuvine de învăţători.

Am enumerat numai câteva din noile aspecte care se pot întâlni în satele din judeţul Iaşi.

Şi suntem siguri că noi şi noi realizări vor putea fi evidenţiate pe măsură ce sătencele şi sătenii se vor deprinde tot mai mult cu noul stil de muncă din Republica noastră, în folosul oamenilor muncii.

Z. SANDU

Un aparat special pentru absorbirea prafului din fabrici şi uzine

El a fost construit de un tânăr technician român

Lucrătorii şi conducătorii tehnici din diferite fabrici se întrec mereu in a aduce modificări importante şi inovaţii interesante în instalaţiile întreprinderilor lor.

Unul dintre aceştia este şi d. R. Munteanu, şeful biroului tehnic al fabricei „Postovăria Română".

Intr'o secţie a fabricei — unde se curăţă de praf resturile de materiale — lucrul era foarte anevoios. Praful degajat de aparatele de curăţit era înghiţit de lucrătoare fiindcă ventilatorul din această secţie nu reuşea să înlăture praful ci numai să-l împrăştie

D-l. Munteanu a remediat această stare de lucruri din fabrică înlocuind ventilatorul cu unul nou care absoarbe praful curăţind complect atmosfera. Din materiale vechi a construit un asemenea aparat care face economie de un motor electric prin faptul că ventilatorul este acţionat de însăşi maşina de curăţit praful, printr'o curea.

Prin inovaţia technicianului R. Munteanu se vine în ajutorul lucrătorilor care până acum sufereau din cauza prafului ce le îngreuna lucrul.

Acum ei muncesc cu mai multă uşurinţă, într'o atmosferă curată, iar producţia este în permanentă creştere.

Inovaţia de mai sus este cu atât mai importantă cu cât ar putea fi adoptată şi în alte industrii pentru o mai bună stare a lucrătorilor supuşi unor munci grele.

TEATRUL MARIA FILOTI PREZINTĂ LA TEATRUL NAŢIONAL

MARŢI 11 MAI 1948 ORA 8 PRECIS

FROU-FROU

5 ACTE DE ALEX. KIRIŢESCU DUPĂ MEILHAC ŞI HALEVI cu: MARIETTA DECULESCU, A. POP MARTIAN, FLORIN SCĂRLĂTESCU, DINA MIHALCEA, VIRGIL VASILESCU, C. BĂRBULESCU, SILVIA HODOŞ MARGA CHICOS, etc. Montarea din Capitala în costume de epocă

BILETELE LA AGENŢIA „BARASCH" LĂPUŞNEANU 20

Doi copii schiloditi de explozia unui proectil

Minele şi proectilele rămase îngropate din timpul războiului, în împrejurimile oraşului nostru, continuă zilnic să provoace victime.

Astfel, în cursul zilei de eri explozia unui proectil a provocat schilodarea a încă doi tineri.

Tinerii Toader Chirilă de 15 ani şi V-le Nichita în etate de 17 ani ambii din com. Bucium, aflându-se cu vitele la păscut pe şesul Ţuţorei, au găsit un proectil de tanc. Incercând să-l demonteze, obuzul a făcut explozie, rănind grav pe imprudenţii tineri.

In stare disperată, copii au fost transportaţi la spitalul Sf. Spiridon.

Organele legiunii de jandarmi au deschis o anchetă.

GĂSIT Buletinul Populaţiei pe numele Dumbrăveanu. Ponte fi ridicat dela Administraţia ziarului.

Ca urmare a politicii Guvernului de reducere a preţurilor şi ca o consecinţă a reducerilor intervenite la transport, tarife, telefoane, precum şi a firelor de bumbac

MAGAZINUL DE STAT „IAŞUL" S. A.

Reduce preţurile

cu începere dela 2 Mai 1948 la următoarele articole, astfel:

Şosete 120 lei, Ciorapi bărb. 90 lei, Ciorapi dame 160 lei, Ciorapi trei sferturi 180 lei, Ciorapi copii Nr. 1-3 110 lei, nr. 4-6 130 lei, nr. 7-10 160 lei, Indispensabili 700 lei, pijamale 2100 lei, Batiste 50 lei, săpun Bob 90 lei, Zefir 240 lei, Stambă 250 lei, Muncitorul 200 lei, Olandină 250 lei, Gradel 370 lei, Finett 220 lei, Anabella 250 lei.

Cu această ocazie Magazinul nostru anunţă că a primit cantităţi mari din articole de manufactură, galanterie, etc.

INŞTIINŢARE

Sindicatul Funcţionarilor Particulari şi Corpul Contabililor experţi şi autorizaţi din Iaşi, aduce la cunoştinţa tuturor contabililor practicieni, care îndeplinesc condiţiunile art. 1 şi 2 din legea Nr. 113 | 1948, că în conformitate cu dispoziţiunile Uniunei Sindicatelor de funcţionari particulari şi a Consiliului Superior al Corpului Contabililor din Bucureşti, a luat fiinţă în localitate o Comisie Mixtă Judeţeană pentru aplicarea susnumitei legi.

Toţi cei interesaţi de a fi înscrişi în Corpul Contabililor se vor prezenta până la data de 31 Mai 1948 cu actele respective la Secretariatul acestei Comisiuni.

Scopul acestei comisiuni este de a face o statistică necesară în vederea pregătirei cursurilor şi examenului ce se va ţine ulterior pentru contabili practicieni.

Această înscriere, nu restrânge dreptul acordat de lege, acelor cari nu posedă încă toate actele cerute pe care le vor putea depune cel mai târziu la data de 12 Octombrie 1948.

Secretariatul Comisiunei funcţionează în zilele de Luni, Miercuri, Joi şi Vineri între orele 6-7 în sediul Sindicatului Funcţionarilor Particulari (Palatul Traian).

Informaţii la secretariat.

Comisia Mixtă Judeţeană Iaşi

AVIZ

Existând bănueli, că în rândurile celor trecuţi în tabelele de pensionari I.O.V.R. afişate in holul Adm. Financ. locale au reuşit a se strecura o serie de elemente, cu stare materială bună, toţi cei care cunosc aceste cazuri, sunt rugaţi a le aduce la cunoştinţa Biroului IOVR Crucea Roşie până la 12 Mai 1948, cel mai târziu, printr'o declaraţie documentată din care să reeasă clar, starea materială a celor vizaţi. Aceste declaraţii se vor întocmi după modelul afişat în hollul Adm. Financ. la Regionala IOVR şi la Crucea Roşie (Bir. IOVR), semnate propriu de declarant, contrasemnate de doi martori, majori şi cu domiciliul cunoscut din Iaşi.

Regionala IOVR-Iaşi

PIERDUT Buletinul Biroului de Populaţie cu nr. 93780 pe numele Margareta Ştefănescu, str. Plugari nr. 1.

Il declar nul.

C. A. P. S.
DEPOZITUL DE LEMNE FOC ŞI CHERESTEA
Str. Moara de Foc Nr. 20 Iaşi
vis-a-vis de Moara Dacia

INŞTIINŢARE

Se aduce la cunoştinţa publicului amator, autorităţi de Stat instituţii diverse, întreprinderi industriale şi comerciale din oraşul şi Judeţul Iaşi, următoarele:

Casa Pădurilor Statului, pe lângă Depozitul de lemne de foc din Iaşi, strada Moara de Foc Nr. 20, vis-a-vis de Moara Dacia, a deschis *o secţie de cherestea brad* (răşinoase).

Se vinde zilnic atât lemne de foc esenţă tare şi moale, precum şi cherestea de brad de diferite dimensiuni şi calităţi numai la preţuri oficiale tuturor amatorilor.

Vânzările se fac loco-depozit, fără alte formalităţi.

Instituţiile, întreprinderile industriale, comerciale şi autorităţile de Stat, Conform Deciziei Nr. 230 | 1948, publicată în Monit. Oficial Nr. 60, din 12 Martie 1948, sunt obligate a se aproviziona atât cu lemne de foc cât şi cu cherestea numai prin Depozitul C.A.P.S. Iaşi.

Şeful Depozitului CAPS
M. ZUGRAVU
Contabil, E. Dominte

DOCTOR
S. A. DAVID
Boli Interne şi de COPII, BOLI DE FEMEI
Venerice, Sifilis
Blenoragia vindecă radical în 9 ore. (penicilină)
Iaşi. Str. Costache Negri 3 (colţ Elena Doamna)
Cons. 8—12 dim. şi 2—9 seara

CU 500 LEI

învăţaţi fie DACTILOGRAFIA (maşina de scris), fie STENOGRAFIA, CONTABILITATEA CORESPONDENŢA, LUCRARI DE BIROU sau LIMBI STRAINE, ca Engleza, Rusa, Franceza, Germana.

Se fac înscrieri de începătoui şi avansaţi şi

Se eliberează DIPLOMĂ.

Se scrie, se copiază şi se TRADUCE în şi din limbile de mai sus orice acte, corespondenţă, literatură etc.

Adresaţi-vă la singura ŞCOALA de STENO-DACTILOGRAFIE din str. Muzelor Nr. 9 (vis a vis de Liceul Oltea Doamna), la orice oră din zi.

ULTIMA ORA

Ziua independenței naționale
și a victoriei asupra hitlerismului
a fost serbată cu mare entuziasm la Iași

9 Mai, ziua independeții și a Victoriei, a fost sărbătorită de întreaga populație a Iașului, într'o atmosferă de mare entuziasm.

La Mitropolie

La ora 10 dimineața s'a oficiat în catedrala metropolitană un te-deum în prezența autorităților civile și militare, precum și a unui public numeros. Au fost prezenți d-nii: G-ral Gavrilescu comandantul Regiunii IV-a militară, g-rai Stănescu, g-ral Lucasierici, consul Belov, prefect de județ Const. Bordeianu, I. Motronea secretarul organizației județene PMR. primar Anton Paluga, av. Nicolaev dela PMR., deputații prof. C. Nicuță, Dumitru Zaharia, Virgil Ionescu, d-na Anastasia Anastasescu, ajutor de primar dr. L. Waisselberg prof. rector Leon Balif, prof. univ. Jean Livescu, prof. univ. Cernătescu, subprefect I. Prică, rabin Gutman, din partea cultului mozaic, prim pregedinte Páun, maior Napoleon Iliescu, prim procuror al Curții Sasu, Antropov directorul Filarmonicei, chestor Berlescu, Grasu secretarul Consiliului Județean, cpt. Mihăilescu, prof. Cezar Partenie Hrimiuc președintele Federalei insp. Bădică, prof. univ. Cișman, Vasile Condrea, d-nele: Răzleț, Crivei dela U.F.D.R., d-na Rusu dela Crucea Roșie, etc.

Slujba religioasă a fost oficiată de un sobor de preoți și diaconi în frunte cu P.S. Valerie Moglan, vicarul Mitropoliei.

După oficierea serviciului, preotul consilier Sinescu a citit pastorala adresată poporului de către I. P. S. S. Justinianu locotenent de Mitropolit.

*

In curtea Mitropoliei, o companie a dat onorul.

Dl. g-ral Gavrilescu însoțit de d-nii prefect Bordeianu și primar Paluga au trecut trupa în revistă, după care d. general a vorbit oștașilor despre însemnătatea zilei de 9 Mai.

Manifestația dela Trianon

Reprezentanții autorităților s'au îndreptat apoi spre cinematograful Trianon, unde a fost sărbătorită ziua independenții și suveranității naționale.

Sala era plină până la refuz de muncitori, intelectuali, femei.

Pe scena pavoazată sărbătorește, au luat loc deputații Iașului, conducătorii autorităților împreună cu d. I. Motronea, secretarul organizației județene P. M. R.

Au vorbit despre ziua independenții și a victoriei împotriva hitlerismului, d-nii: maior Napolion Iliescu, deputat prof. C. Nicuță și prefect de județ Const. Bordeianu. Vorbitorii au arătat că, adevărata zi a independenții României este 9 Mai, dată care, printr'o fericită coincidență se sărbătorește cu „victoria armatelor sovietice împotriva imperialismului hitlerist.

A urmat un frumos festival artistic.

*

La ora 13, a avut loc deschiderea expoziției de documentare a relatiilor româno-ruse.

In cursul după amiezii, atât la Strand cât și în Piața Unirii, muzica militară și fanfara C.F. R.-ului au cântat publicului până noaptea târziu.

Ziua de 9 Mai Iași s'a încheiat printr'o impresionantă retragere cu torțe.

Orașul a avut un aspect de mare sărbătoare.

Expoziția

alcătuită prin griza d-lor Ungureanu directorul Arh.-velor Statului, Turcu subdirector, Alexa-Biblioteca centrală, d-ra Gheorghiade și d. Gheorghiu și Dăscălescu, din partea A. R. L. U. S.-ului, cuprinde foarte interesante documente care arată vechimea relațiilor române de prietenie cu Rusia. Manuscrise: prețioase și documente autentice fac vizitarea extrem de folositoare.

La deschidea, explicațiile necesare asupra expziției au fost date de d. Ungureauu.

Expoziția de documente este insoțită de o expoziție documentară cuprinzând fotografii din realizările a 30 ani de guvernare sovietică.

Au vorbit

la deschiderea expoziției d-nii: rector Cezar Partenie care a subliniat trăinicia relațiilor de prietenie româno-ruse, după care a dat cuvântul d-lui asist. univ. Alex. Andronic care a arătat că materialul expoziției a fost luat din Arhivele Statului, Biblioteca Centrală a Universității, Mitropolie. arhive și biblioteci particulare și cuprinde cronologic în linii generale legăturile noastre cu răsăritul începând cu Ștefan cel Mare până în timpul războiului din 1918. D-sa a prezentat documentat și expoziția „30 de ani de guvernare sovietică" exemplul viu și înălțător al marelui stat socialist URSS.

Expoziția va fi deschisă până Duminica viitoare. Orele de vizitare sunt între 16-18 zilnic.

Expoziția de documente
privind legăturile româno-ruse

Intr'un cadru festiv, a avut loc Duminică dimineața în sala A. R. L. U. S. deschiderea expoziție de documente și manunscrise privind legăturile dintre țara noastră și marea noastră vecină Rusia.

In prezența d-lui Belov consul U. R. S. S. au participat reprezentanții autorităților civile și militare, reprezentanții politici și numeroși intelectuali.

D-na ministru Florica Bagdasar
vizitează din nou Iașul

Serviciul Sanitar al județului a primit o notă telegrafică din partea Minist. Sănătății prin care se face cunoscut că Miercuri 12 Mai va sosi la Iași d-na ministru dr. Florica Bagdasar.

In timpul vizitei, d-na dr. Bagdasar va rezolva o serie de probleme privind ocrotirea copiilor și a reorganizării secțiilor de ocrotire.

O explozie în București
provoacă patru victime

BUCUREȘTI 10. — La atelierul de reparat automobile din șoseaua Crângași Nr. 42, câteva tuburi de oxigen, an făcut explozie.

S'au produs grave avarii clădirii și de sub dărâmături au fost scoase câteva cadavre.

Cercetările au stabilit că este vorba de: Ion Nedelcu, din str. Nicolae Filimon 82. Octavean Ștefănescu din șos. Crângași Nr. 42, ambii proprietari ai atelienului, șoferul Alexandru Bănuță din str. Iacob Negruzi Nr. 1 și un un ucenic în vârstă de 15—16 ani a cărei indentitate n'a putut fi încă stabilită.

Cele 4 cadavre au fost transportate la Institutul Medico-Legal. Circ. 34-a poliție anchetează cazul.

Sport

C. F. R. – Iași
a înfrânt eri leaderul seriei II-a, Metalochimic, cu scorul de 3-1 (1-1)

Rezultatele din țară

In cadrul Diviziei Naționale B s'a desfășurat eri în localitate, matchul dintre Metalo-Chimic Buc., leaderul seriei II-a și CFR-Iași. După un match spectaculos care a fost tot dimpul la discreția ceferiștilor, oaspeții au fost înfrânți cu 3-1 (1-1). Au marcat Teni, Manolescu și Drumea pentru CFR-Iași și Stroia, dintr'un penalty, pentru Metalochimic. A arbitrat destul de slab, d. Feher (Buc.) Vom reveni.

Rezultate din țară

DIV. A

Dinamo A — Libertatea : 5-0 (4-0)
Dinamo B — A. S. Armata : 2-2 (1-1)
Dermata — Oțelul : 1-1
CFR Cluj — „U" 14-2 (2-2)
RATA-Distribuția I 3-1

Div. B. Seria I

Desrobirea-A. S. Doljul : 7-0
Secec-Șoimii ; 2-0
CFR Buzău- Grivița CFR 1-0

Seria II

CFR Galați-Textila Buh. 1-0
Astra Moreni-Fr. Română 3.0
ASPI-STB 1-0
CFR Trg.-Dinamo 0-0 (întrerupt)
Textila Sf. Gh.-Danubiana 2-1
Concordia-Astra Poiana 9-1
Tractor-Arlus 1-1

Alte serii

CFR Brașov-F. C. Craiova 7-0
CFR Tr. Sev.-Electrica 6-3
Explozivi-CFR Satu Mare 4-1

Box

Popa — Mihăilescu - match nul.
Stanomir bate la puncte pe Weintraub.
Petre Pop — Voicilă N. match nul.

Conferința regională
a U. S. I. C.-ului

In zilele de 8 și 9 Mai s'au desfășurat la Iași lucrările regionale ale U, S. I. C-ului.

S'au discutat probleme în legătură cu activarea comerțului și încadrarea lui în economia generală a țării.

La ședința festivă au vorbit d-nii deputat Nicuță, primar Anton Paluga, avocat Abramovici din partea Prefecturii de județ, dl, Nță din partea Consiliului sindicai județean.

Concepția guvernului asupra organizării comerțului a fost expusă de d-nii I. David și Filip R. Filip.

In numărul de mâne vom publica o dare de seamă amănunțită.

Informații

— Printre ieșenii decorați cu „Steaua Republicei Populare Române" se află d-nii: Ion Niculi vice-președinte al Prezidiului, prof. Const. Balmuș și Ion Motronea.

— Dl. Mihail Magheru, secretar general al ARLUS. a fost numit ministru plenipotențiar la Berna.

— Au fost destituiți din cadrele Ministerului de Externe următorii: Vasile Stoica ministru plenipotențiar clasa I-a: Nicolaie Celibidache consilier de Legație; Ioan Vardala, primsecretar de legație.

Incă două loturi
de foști prizonieri, au sosit eri în țară, prin punctul Ungheni

Două noui loturi masive de prizonieri români, s'au reîntors ieri în țară. La orele 10,30 prima garnitură cu un eșalon de 935 ofițeri, inferiori și superiori și 153 trupă, au intrat în țară pe la punctul de frontieră Ungheni, oprindu-se la Socola-Roșie. In întâmpinarea acestora, au fost prezenți reprezentanții armatei și autorităților civile din localitate.

La orele 14, a intrat în țară al doilea eșalon compus din 1215 oameni trupă și 44 subofițeri. In aceeași zi, foștii prizonieri au fost îmbarcați la orele 23,30, în trenuri românești, cu destinația Focșani, unde se face trierea generală.

Ofițeri ieșeni

Dintre ofițerii, sosiți, următorii sunt ieșeni: Căpitan Racovită Mihai din str. Dudescu 2, Maior Lazaroniu Gh. din stradela Școalei, Lt. Ionășanu V-le, Stl. Capeleanu Victor, Slt. Arhir Gh. str. Albineț 13, Slt. Nanu Ioan str. Morilor, Slt. Gheorgian Lazăr str. I. C. Brătianu 109, Slt. Gheorghiu Alex. str. V. Mihai 8.

Slt. Chițoveanu Octav str. Tăutu 3, Slt. Leonte Mihai, Slt. Dimitriu Crișan str. Fulger 3, Slt. Diaconescu Vasile str. Carol 23, Slt. Tumurug Ștefan, Bucium, Slt. Hanganu Ioan str. Uzinei 40.

Au mai fost anunțate pentru zilele următoare alte loturi de prizonieri români, printre care și ofițeri superiori.

ORA 12

ORDINUL DE ZI
al mareșalului Bulganin
cu ocazia serbătorirei victoriei asupra Germaniei fasciste

MOSCOVA 10. (Rador) — Ordinul de zi dat de Ministrul Forțelor Armate al URSS-ului, mareșalul Uniunei Sovietice Bulganin, cu ocazia zilei victoriei asupra Germaniei fasciste, spune între altele:

Tovarăși soldați, marinari, sergenți și subofițeri,
Tovarăși generali și amirali,

Astăzi poporul sovietic și forțele sale armate sărbătoresc a treia aniversare a marei victorii asupra Germaniei fasciste.

Această victorie istorică câștigată de popoprul sovietic și de forțele sale armate sub îndrumarea marelui nostru conducător, Stalin, a arătat puterea Statului sovietic și devotamentul popoarelor Uniunii Sovietice, față de patria lor socialistă, față de guvernul sovietic și de gloriosul nostru partid al lui Lenin și Stalin.

Vă salut și vă felicit cu ocazia acestei atreia aniversări a victoriei asupra Germaniei fasciste.

Pentru a sărbători victoria asupra Germaniei, ordon!

Astăzi 9 Mai vor fi trase în semn de salut 30 salve de tun în Capitala Patriei noaste, Moscova, în Capitala republicilor Uniunii și deasemenea în orașele erou Leningrad, Stalingrad, Sevastopol și Odesa.

SUBSCRIERILE LA IMPRUMUTUL SOVIETIC
s'au încheiat ieri, cu un mare surplus

MOSCOVA 10.— (Rador) Ministerul de Finanțe al Uniunii Sovietice anunță că al treilea împrumut de Stat pentru refacerea și desvoltarea economiei naționale a URSS-ului pentru suma de 2o miliarde ruble, a fost subscris până la sfârșitul zilei de 7 Mai, în suma de 22 miliărde, 592 milioane și câteva sute de mii ruble, adică un surplus de două miliarde 592 milioane și câteva sute de mii de ruble.

Față de faptul că suma fixată pentru împrumut a fost considerabil depășită, Ministerul de Finanțe al URSS pe baza instrucțiunilor Consiliuiui de Miniștrii al URSS, a dat un ordin pentru încetarea subscrierilor la împrumut începând dela 9 Mai 1948.

Armata democrată grecească
a pătruns în orașul Patras

ATENA 10. (Rador) — Postul de radio „Grecia Liberă" anunță că unitățile armatei democrate grecești au intrat în cartierele mărginașe din Patras.

Deasemenii, unități ale armatei democrate grecești au înconjurat garnizoana dușmană din Halaudrik, la câțiva kilometri de Patras.

* * *

ATENA 10 (Rador) — Postul de radio „Grecia Liberă" subliniază că remanierea guvernului din Atena nu este decât o soluție provizorie a crizei guvernamentale monarho-fasciste. Miniștrii îndepărtați din Guvern fuseseră implicați în mari scandaluri financiare.

Un titan al cinematografiei

Jean Louis Barault

în rolul unui titan al muzicii

Hector Berlioz

în grandioasa realizare

SIMFONIA FANTASTICA

AZI LA CAPITOL

In urma deciziei Ministerului de Industrie și Comerț, MAGAZINUL

„RAMONA" Iași strada Ștefan cel Mare 13

anunță noile prețuri:

Muncitorul lei 68 m., Finette lei 75 m.,
Zefir lei 90 m., Stambă lei 95 m.
Luni se distribue batiste pe litera A.

BIBLIOTECA UNIVERSITĂȚII Nr. 498

ANUL 40

ABONAMENTE

Lei 450 . . . . . 3 luni
„ 5.000 Intreprinderi, autorități pe un an

Atelierele tipografice
IAȘI, Str. ȘTEFAN CEL MARE 50-52

4 Pagini 4 Lei

OPINIA

ZIAR POPULAR COTIDIAN

Miercuri 12 Mai 1948

Redacția și Administrația
IAȘI, STR. ȘTEFAN cel MARE Nr. 52

TELEFOANE:
Redacția. . . Nr. 1209
Administrația . . „ 2042
Serv. de noapte. . „ 2098

Director C. R. GHIULEA

Regimul actual al muncii și tradiția seculară a ideologiei progresiste

Sub regimul democrației populare, țara — în plină refacere — este un imens șantier de muncă.

E o muncă spornică, pentrucă-i o muncă liberă și conștientă. Poporul nostru muncitor depășește pretutindeni normele de lucru, prin întreceri în producție și prin muncă voluntară, obținând rezultate înzecite decum s'ar fi putut obține sub un regim al muncii silite.

Acest spor al muncii libere și această grandioasă încordare la muncă se întemeiază pe conștiința muncitorilor că lucrează pentru binele Statului și deci *pentru binele lor*, pentrucă astăzi Statul este al poporului întreg și toată puterea Statului se află în mâinele poporului.

In chip firesc, în structura politică actuală, munca e o datorie a fiecărui cetățean, cum prevede Art. 12 din Constituție. Insă Constituția *n'a impus* datoria de a munci, ci numai a consfințit o stare de fapt deoarece conștiința datoriei sociale a muncii s'a manifestat deplin la poporul nostru îndată ce a dobândit libertatea politico-economică, fiind mânuit de silnicie și exploatare. Imperativul legal al muncii ar fi aplicabil numai celor leneși, deprinși să trăiască în huzur, din exploatarea altora.

Mult mai însemnat și inovator este Art. 19 al Constituției care proclamă *dreptul la muncă* al cetățenilor. Pentru asigurarea treptată a dreptului acestuia, se procedează la dezvoltarea planificată a economiei naționale.

Acest nou regim al muncii este oare ceva străin de preocupările ideologice ale neamului nostru? E ceva transplantat recent de pe alte meleaguri? — cum ar vrea să insinueze elementele reacționare.

In realitate, ne aflăm în cea mai deplină tradiție a spiritualității naționale. Constituția din 1948 consfințește deziderate formulate încă cu un veac înainte, apărute atunci ca o necesitate socială și națională, însă înlăturate brutal timp de 100 de ani de oligarhia burghezo-moșierească.

Ca documentare, citâm următorul pasaj dintr'un articol al lui Mihail Kogălniceanu:

„Cel dintâi drit al fiecărui om este dritul de a trăi. Cea dintâi datorie e de a munci spre a trăi. A mânca fără a produce este vorbind obștește, o uzurpare tiranică asupra dri-

LR.

— *Continuare în pag. 2-a* —

Prietenia româno-rusă în lumina documentelor și manuscriselor

Aspecte dela expoziția A. R. L. U. S. Istoria în manuscrise. „Lumina vine dela Răsărit!"

Trăinicia și vechimea relațiilor dintre țara noastră și marea vecină de la Răsărit au fost sublinlate odată mai mult cu ocazia expoziției de documente și manuscrise deschise de către A.R.L.U.S. filiala Iași cu ocazia zilei independenței: 9 Mai.

Expoziția

deschisă prin grija A. R. L.U.S.-lui a fost întocmită de către o comisie care a cuprins pe d-nii: Ungureanu directorul Arhivelor Statului, Alexa de la Biblioteca Centrală, profesor State și d-nii Dăscălescu și Gheorghiu. Intocmită cu grijă, având în fruntea ei un specialist ca dl. Ungureanu directorul Arhivelor Statului, comisia a cules numeroase documente și manuscrise, cărți rare și acte, dovezi vii ale relațiilor noastre din cele mai vechi timpuri cu Rusia.

Expoziția cuprinde legăturile noastre cu Răsăritul de la Ștefan cel Mare (care se înrudea cu cneazul Kievului și cu cneazul Moscovei), trecând pe la Petru Rareș pe care l-a cunoscut bine scriitorul rus Peresvetov care l-a și popularizat în literatura rusă a epocii, continuând cu Vasile Lupu care aduce meșteri zugravi de la Țarul Moscovei pentru biserica Trei Ierarhi. De asemeni iată și figura spătarului Nicolae Milescu trimis în misiune în răsărit, sau personalitatea lui Dimitrie Cantemir sfătuitorul țarului reformator Petru I.

Mai departe evenimente istorice capitale marchează începutul luptei de desrobire, și lupta pentru unire și independență legată de sprijinul Rusiei.

Răsfoind expoziția

ne putem da seama de importanța vecinătății noastre. Mai toate documentele vechi sunt scrise în limba slavă. Astfel de la Ștefan cel Mare se păstrează 600 de astfel documente. Și în expoziție figurează un rar document din vremea lui Ștefan (1484), „ticluit" de diacul Fedea.

Iată și legăturile lui Petru Rareș cu Moscova cuprinse în scrierile călătorului rus Ivașco Pereșretov, care l-a cunoscut deaproape pe domnul moldovean.

„Lumina vine dela Răsărit!"

Importanța culturei ruse pentru noi se oglindesc și în versurile expuse ale Mitropolitului Dosoftei scrise în anul 1679.

„Lăudat s'aibă drept pomană
In cer și pe lume fără de prihană
Că și de la Moscova, lucește lucoare
Intinzând lungi raze în bun nume sub soare.

Iată alături și scrisoarea aceluiaș luminat mitropolit moldovean către patriarhul rus de la Moscova Ioachim. Scrisoare în care cere pentru răspândirea cărții scrise tipar și hârtie, cerințe care de altfel i-au și fost înde-

— *Continuare în pag. 2-a* —

Intr'o uzină din Bazinul Donețului

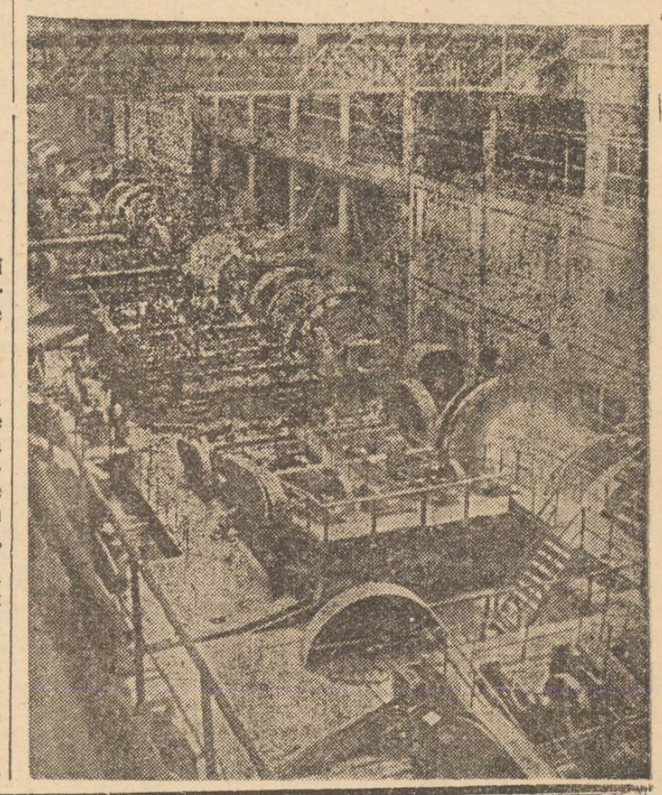

Premierea Expoziției U.T.M.

Eri s'a întrunit comisia de sub conducerea d-lui director regional al C. F. R. Antoci, pentru premierea celor mai bune lucrări ale expoziției.

Au fost premiați:

Premiul I: școala de elevi C. F. R. Nicolina.

Premiul II: școala de elevi C. F. R. Pașcani.

Premiul III: Liceul Industrial de fete Burdujeni.

Guvernul promovează activitatea comercială

Conferința regională a USIC.-ului din nordul Moldovei și Bucovina

Problemele discutate

In zilele de 8 și 9 Mai s'au desfășurat în localitate lucrările conferinței Regionale U. S. I. C. din Nordul Moldovei și Bucovina, la care au participat delegații din 12 județe.

Discuțiile la raport

In ziua I-a a conferinței au avut loc discuții generale asupra rapoartelor prezentate de delegații fiecărei capitale de județ.

Totodată au fost dezbătute o serie de probleme cu caracter comercial, privind fiecare categorie de comercianți.

Au fost luate în considerație și modalitățile de activare a comerțului pe județe, ținându-se seama de problemele specifice fiecărei regiuni în parte.

Explicații și îndrumări deosebit de prețioase pentru comercianții moldoveni au fost date de dl. Filip B. Filip, președintele U.S.I.C.-ului pe țară care a participat tot timpul, efectiv la discuții.

Ședința festivă

In ziua II-a a conferințe în după masa zilei de 9 Mai a avut loc ședința festivă la care au participat și reprezentanții autorităților locale cum și un imoortant număr de comercianți ieșeni.

Cu această ocazie a fost înaugurat și cercul de studii al U.S.I.C.-u'ui. Ședința a fost prezidată de dl. I. David, președintele U.S.I.C-ului din Iași.

Din partea autorităților locale au luat parte:

Dl. deputat C. Nicuță, dl. deputat Virgil Ionescu, Primarul orașului, A. Paluga, D. Niță, președintele Consiliului Sindical Județean, av. Abramovici din partea Prefecturii de Județ, Dr. L. Weisselberg, ajutor de primar, Dl. Prim-chestor Berlescu, Inspector Triandaf, I. Fernbach dela Controlul Economic.

Posibilitățile de existență ale comerțului cinstit

Dl. deputat C. Nicuță aduce salutul Partidului Național Popular la lucrările conferinței. Domnia-Sa arată că drumul micilor comercianți trebue să fie alături de toate forțele progresiste din țară. Pentru micul negoț cinstit, factor activ în procesul de circulație a mărfurilor, există posibilități frumoase de existență și de muncă. Proprietatea individuală este garantată de constituția Republicii Populare Române.

Armonizând interesele particulare cu ale țării și excluzând din mijlocul lor pe pro-

— *Continuare în pag. 3-a* —

Viața evreilor din America

— Cum sunt organizați. Antisemitismul american. — Lupta împotriva fascismului

Interesanta conferință a d-lui Max Șteinberg, președintele asociației muncitorești evreo-americane

Duminică la orele 5 d. a. în sala Orfelinatului Evreesc a conferențiat dl. Max Steinberg, președintele asociației muncitorești evreo-americane, care vine de la Varșovia, unde a participat la comemorarea Răscoalei din Ghetto, despre „Viața evreilor din America".

Vă aduc, — a spus vorbitorul, — un călduros și frățesc salut din partea evreilor din America și un salut special din partea asociației a cărui președinte sunt.

Cum sunt organizați evreii americani

Mulți dintre dumnevoastră vă faceți iluzii asupra vieții evreilor din America.

America este într'adevăr patria celor mai mari magnați, dar în acelaș timp în America sunt milioane de oameni care muncesc din răsputeri pentru o bucată de pâine.

In Statele Unite locuesc 5.000.000 evrei, dintre cari 2.000.000 la New-York, 3.000.000 la Chikago, 250.000 la Los Angelos și restul împrăștiați în alte orașe.

Dintre aceștia 50 la sută sunt muncitori și funcționari comerciali, 35 la sută liber profesioniști, restul negustori, industriași și bancheri.

Cu excepția unui mic număr, evreimea ameri-

— *Continuare în pag. 2-a*

A fost fixat Numărul avocaților cari vor funcționa pe lângă Judecătoriile din circumscripția Trib. Iași

Ministerul de Justiție, prin Decizia No. 40.150 din 28 Aprilie 1948, publicată în Monitorul Oficial Nr. 103 din 6 Mai 1948, a fixat următorul număr de avocați, cari vor funcționa pe lângă Judecătoriile din circumscripția Tribunalului Iași:

Judecătoria rurală Podul Iloaie 12 avocați.

Judecătoria rurală Popricani 6 avocați.

Judecătoria rurală Șipote 6 avocați.

Judecătoria mixtă Târgul Frumos 12 avocați.

Judecătoria rurală Voinești 6 avocați.

Intoarcerea dela munca câmpului

Partidul proletariatului — partidul culturii

de ION LUCREȚIU

II

Am arătat în articolul anterior că marxiștii și-au asumat dela început sarcina eliberării conștiinții umane de dictatura factorului economic și că lupta pe care o duce proletariatul pentru abolirea claselor sociale este lupta pentru viitorul măreț al culturii și artei.

Vorbind despre felul în care teoreticenii marxiști concep fenomenul literar, am arătat principiile lor de bază și am trecut apoi la analiza unuia dintre ele, exemplificând modul cum el a fost pus în practică și rezultatele pe care le-a dat.

Trecem acum la analiza celorlalte principii.

„Cauza literară — spune d. L. Plotkin în articolul său „Partidul și literatura" apărut în caetul 2 al „Problemelor de literatură și artă" trebue să devină o parte a cauzei proletare comune. Ea nu poate fi lăsată la voia întâmplării, la discreția voinții anarhice, arbitrare a unor indivizi izolați. Partidul trebue să organizeze cauza literară și să determine rezultatele ei.

Literatura își va putea îndeplini înaltul ei rol numai când ea se va inspira din ideile luptei de clasă, a proletariatului, din politica Partidului Comunist al Statului Sovietic".

Intr'adevăr, literatura, ca orice suprastructură este determinată de infrastructură (mijloacele și relațiile de producție). Ea va oglindi, în consecință, felul cum autorii conceap societatea în mijlocul căreia trăesc, această concepție fiind la rândul ei rezultatul poziției pe care artistul o ocupă în societate, a clasei sociale căreia îi aparține.

Desigur, artistul nu este totdeauna conștient de aceasta și atunci se crede liber.

In realitate însă, gândirea sa însăși este fasonată de anumite cauze independente și libertatea sa este relativă. Artistul „liber" ca și cel „angajat" sunt în aceeași măsură propagatori ai unor idei care aparțin unor clase sociale bine determinate. Clasele intrate în descompunere, despuiate de idealuri, n'au însă curajul să-și etaleze goliciunea ideologică. Ele predică iar artiștii lor dau opere „de artă pură", literatura fiind considerată „o zonă liberă", în care preocupările de natura pământească (sociale și politice) nu pot fi tolerate.

Decadența literaturii în epoca în care imperiul roman intră în descompunere ca și decadența literaturii occidentale burgheze de astăzi ne-o dovedesc cu prisosință. Artiștii „liberi" sunt de fapt artiști angajați, angajați și dependenți în epoca noastră de sacul de bani ai marilor capitaliști, cum spunea Lenin.

Artiștii „puri", „liberi" servesc interesele claselor dominante și operele lor oglin-

— *Continuare în pag. 2-a* —

Crimele din Grecia

Milioane de oameni din lumea întreagă urmăresc evenimentele din Grecia. Suferințele poporului grec și lupta pentru democrație și libertate, trezesc simpatia, iar crimele sângeroase din zilele Paștelor, ale guvernului Sofulis-Tsaldaris, au revoltat întreaga lume civilizată.

Pentru a intimida mișcarea democratică au fost executați 154 deținuți. Alte 800 de persoane sunt pe punctul de a fi executate.

Aceste persoane au fost acuzate că au participat la mișcările din Decembrie 1944. Cauzele cari au dus la răscoală sunt cunoscute,

Perfide și egoiste interese economico - politice străine, au transformat această țară într'un câmp de bătălie, unde se calcă în picioare libertățile și drepturile la o viață demnă a oamenilor, care sfidează suveranitatea poporului și independența națională.

Astfel, în timp ce în toate țările s'au produs schimbări politico-sociale în favoarea masselor populare, în timp ce pretutindeni, pe unde a trecut urgia războiului, s'au înălțat vaste șantiere de reconstrucție, în timp ce un

NIGER GAIUS

(Continuare în pag. 2-a)

SPORT

Sâmbătă în nocturnă, în organizarea Marathonului

Gala matchurilor nule

Sâmbătă la orele 20, în nocturnă, pe terasa Bragadiru, a avut loc o gală de box organizată de Asociaţia sportivă Marathon-UTM.

In numărul de azi vom da rezultatele tehnice, urmând a reveni mâine cu unele comentarii asupra organizării, desfăşurării matchurilor, juriului, arbitrilor, etc.

Morcov face match nul cu Parabina.

Ferestrăoanu bate la puncte pe Sofronie.

Buzac termină la egalitate cu Zmeu.

Matchul Nimiţeanu-Popa a fost întrerupt pentru lipsă de combativitate.

Huţu face match de egalitate cu Mul.

Jelescu termină nedecis cu Grecu.

Dincă învinge la puncte pe Giugaru.

Leonida Cotidis învinge pe Petrescu (Braşov), la puncte.

Ce echipe participă la baraj

Mediaş
Dermata
A. S. Armata
F. C. Ploeşti
Phönix
Politechnica (T)
Metalochimic (Buc.)
Desrobirea

DINAMO A LA IAŞI

In ziua de 21 şi 22 Maiu crt. gruparea bucureşteană Dinamo A va juca la Iaşi cu Politechnica şi CFR.

Un campionat al „desculţilor" la Iaşi

Dl. Mircea Constantinescu, membru al Sectorului de football Est şi preşedintele asociaţiei sportive Marathon-U. T. M. a declarat în cursul zilei de eri că se va organiza un campionat „desculţ", după exemplul Timişoarei. Se va decerna o cupă echipei câştigătoare a campionatului.

Clasamentul definitiv al Diviziei B. seria II-a

Clasamentul general a div. B. seria II are următoarea înfăţişare.

Metalo-chimic—40 puncte.
Concordia — 40 puncte.
Textila Sf. Gh.—39 puncte.
Astra Moreni — 37 puncte.
A. S. P. I. — 36 puncte.
A, R. L. U. S. — 35 puncte.
C. F. R. Galaţi—34 puncte.
C. F. R. Târg.—33 puncte.
Textila Buhuşi—32 puncte.
C. F. R. Iaşi — 32 puncte.
Danubiana—25 puncte.
Tractor—23 puncte.
Astra Poiana —22 puncte.
Franco-Română—21 puncte.
S. T. B. — 16 puncte.
Dinamo — 15 puncte.

Fapte şi oameni din ţările vecine şi prietene

Valoarea unui minut în Uniunea Sovietică

Un minut de lucru! La prima vedere, o cantitate absolut neglijabilă. Fiecare minut economisit reprezintă o cantitate însemnată de bunuri în plus, reprezintă un spor al avuţiei naţionale.

In fiecare minut al anului 1947 minerii Uniunii Sovietice au dat ţării 476 tone de cărbuni, metalurgiştii 48 tone de oţel şi 32 tone fontă, petroliştii 57 tone ţiţeiu. De pe bandele rulante ale uzinelor de automobile în fiecare minut iese un automobil, în fiecare 4-5 minute un tractor. Fabricile de textile dau pe minut 9,5 metri de ţesături, cele de pielărie 600 perechi încălţăminte.

*

Această minimă unitate de măsură a timpului este importantă nu numai pe scară generală, ea este hotărâtoare pentru bunul mers al producţiei şi pentru rentabilitatea fiecărei uzine, fiecărei secţii, fiecărei maşini în parte. Iată câteva exemple:

Fierarul Busâghin dela uzina de automobile din Gorki a reuşit să economisească la fabricarea de arcuri 3,5 secunde la fiecare piesă.

Această economie minimă a făcut posibilă fabricarea a încă 60 piese într'un schimb.

La uzinele Ford în USA producţia de arcuri este de 110 bucăţi pe oră. Muncitorii sovietici din Gorki au isbutit să realizeze 163 pe oră.

Exemplul lui Busâghin a fost urmat de muncitorii celorlalte secţii.

In 1936 fabricarea unui autoturism „M. I." necesita 478 ore de lucru, în 1940 numai 189. Cu alte cuvinte în acelaş interval de timp, în loc de două maşini, uzinele din Gorki au reuşit să producă 5 maşini.

*

Cunoscuta ţesătoare Natalia Dubiaga de la fabrica „Trehgornaia Manufactura" deserveşte 16 războaie de tip Jacquard.

La schimbarea serviciilor Natalia Dubiaga economiseşte 2,3 secunde şi 13-14 secunde la înodatul firelor de urzeală rupte.

Din aceste secunde în curs de o lună se strâng zeci de ore de lucru. In cursul anului 1947 din aceste economii au rezultat 33.000 metri de mătase în plus, ceeace reprezintă 10.000 rochii.

Raţionalizarea fiecărei secunde de lucru a permis creşterea numărului de muncitori care deservesc mai multe războaie.

In anul 1946, 12.000 de textilişti au trecut la acest sistem de lucru, ceeace a permis punerea în funcţiune a încă 100.000 fuse şi 4500 războaie noui.

Lucrări de 3 miliarde leva vor fi executate de brigadieri în Bulgaria.

In decursul sezonului de construcţie, brigăzile de muncă vor construi 480 km. de şosele, 40 km. drumuri de pădure, o nouă cale ferată şi câteva canale de irigaţie. Brigăzile vor lua parte şi la construcţia a două mari rezervoare de apă, la instalarea a 4 noui centrale electrice şi a unei serii de alte instalaţii prevăzute în planul bienal al Republicii Populare Bulgare.

Valoarea totală a lucrărilor pe care brigăzile de muncă le vor efectua în acest an se ridică la peste 3 miliarde de leva.

Prietenia româno-rusă în lumina documentelor şi manuscriselor

(Urmare din pag. I-a)

plinite.

Sfetnicul lui Petru cel Mare

Cel mai luminat domn moldovean, care după bătălia pierdută de la Stănileşti (1711) s'a refugiat în Rusia are în această expoziţie un colţ special.

Făcut de Petru cel Mare, sfătuitor de seamă şi ajutor apropiat, a participat împreună cu acesta la războiul împotriva Perşilor.

Membru al Academiei din Berlin, fiul său Antohi este trecut printre scriitorii ruşi de seamă ai timpului, fiind şi diplomat din partea Rusiei la Paris şi Londra.

Cărţile rare ale lui Dimitrie Cantemir sunt expuse într'o vitrină specială.

Kiseleff şi reformele din ţările româneşti

Iată la loc de cinste tratatele de pace începând cu cel de la Adrianopol care a deschis drum Principatelor, Regulamentul organic şi activitatea marelui reformator Pavel Kiseleff.

Se poate vedea în expoziţie dosarul răzvătirilor ţărăneşti din Moldova (1831 odată cu Eteria) când generalul rus Kiseleff a dat ordine severe să se cerceteze abuzurile şi asupririle.

Sau iată dosarul în care se ordonă de către general refacerea drumului din dealul Bordei (Vasui) care era atât de prost „încât trebuiau ca 40 de boi să tragă o trăsură până în deal".

De asemeni Kiseleff ordonă să se ia măsuri împotriva abuzurilor făcute cu averile mănăstireşti.

Rusia prietena noastră

Şi nu este întâmplător că după revoluţia din 1831 o seamă de boeri progresişti moldoveni au trecut Prutul în Rusia. Paşapoartele lor sunt expuse astăzi în sala A.R.L.U.S.

Iată şi atenţia pe care generalul Kiseleff o dădea Teatrului prin ordinele pe care le dă cu privire la organizarea Teatrului Naţional din Iaşi în 1831.

Cât priveşte grija lui pentru cei asupriţi, numeroase sunt documentele în care el îşi îndreaptă atenţia spre ţăranii obijduiţi pe moşiile boereşti.

In legătură cu activitatea lui Kiseleff pentru ţărani, o lucrare a savantului sovietic Drujinin a fost distinsă cu premiul Stalin pentru ştiinţă.

La loc de cinste se află şi manuscrisul şi copia Regulamentului organic cuprinzând cele 9 vestite capitole.

Şi un primar deosebit

Din ordinul lui Kiseleff a fost numit în 1833 la Iaşi primar Vasile Beldiman.

Primul primar al Iaşului a arătat o deosebită atenţie problemelor edilitare ale Iaşului. Astfel a luat o serie de măsuri importante privitoare la curăţenia oraşului care până atunci zăcea într'o murdărie de nedescris. De asemeni a mai rânduit şi şacale pentru incendii.

Relaţii prieteneşti

mai sunt înfăţişate în documentele care înfăţişează diferite tratate între România şi Rusia.

Legăturile noastre în războiul de la 1877, relaţiile comerciale şi culturale au făcut ca prietenia dintre ţările noastre să se cimenteze tot mai mult, până când o mână de criminali au încercat împotriva voinţei poporului să despartă ţările noastre. Dar astăzi mai mult ca niciodată, legaţi prin ziua de 9 Mai, ziua adevăratei noastre independenţi câştigată în luptă alături de U.R.S.S. legăturile de prietenie cu marea noastră vecină deschid perspective noi şi luminoase Republicei noastre Populare.

. . . . . .

Expoziţia deschisă zilnic între orele 16-18 oferă publicului nostru un bogat şi instructiv material de cunoaştere a istoriei româneşti.

REP.

Viaţa evreilor din America

— Urmare din pag. I-a —

cană este antrenată în lupta împotriva fascismului, deoarece îşi dă seama că fascismul a cauzat moartea a 6.200.000 evrei.

Ei activează deasemeni pentru ajutorarea Evreilor din Europa, victime ale fascismului, pentru asigurarea independenţei Palestinei unde trăesc 700.000 evrei şi unde trebue să intre cei 200.000 de evrei care mai stau încă între sârmă ghimpată şi baionete în lagărele din Germania, Austria şi Cipru.

Evreii americani luptă deasemeni pentru reînvierea şi înflorirea culturii idiş.

Deşi evreii americani nu se gândesc să plece în Palestina, există unele organizaţii sioniste care-şi îndreaptă eforturile pentru sprijinirea Palestinei.

Există o organizaţie culturală a Republicei Sovietice Birobidjan, IKUF-ul.

Un număr infim de evrei sunt membrii ai partidului republican, ceva mai mulţi ai celui ofa zis democrat.

Cei mai mulţi fac parte din organizaţiile progresiste, mulţi dintre ei fiind socialişti şi comunişti.

In afară de acestea, păturile mijlocii au alcătuit Congresul American Evreesc care duce lupta împotriva antisimetismului mereu crescând, iar asociaţia muncitorească evreo-americană, care cuprinde 200.000 muncitori evrei şi 1.500.000 muncitori catolici şi protestanţi au acelaşi obiectiv dar se utilizează metodele cele mai adecvate şi lucrează mai intens.

Antisemitismul american

In ţara noastră se fac discriminări rasiale. 36.000.000 negri sunt scoşi complet din protecţia legilor.

Şi după ei, vin evreii. Se fac discriminări în fabrici, unde sub diverse pretexte, nu se primesc lucrători evrei, în universităţi.

Abia 10 la sută din tineretul evreu new-yorkez care se ridică la un procent de 33 la sută din toată tineretea New-Yorkului, are acces în universităţi.

Deasemeni propaganda fascistă, rasială, antisemită este complet liberă şi nestingherită.

In America se scot ziare antisemite.

Noi luptăm pentru a legifera — ca şi în RPR — interzicerea oricărei activităţi antisemite, fasciste.

Cum se duce lupta împotriva fascismului şi a antisemitismului

Muncitorii din asociaţia condusă de d. Steinberg merg în fabrici şi lămuresc lucrătorii asupra pericolului pe care îl reprezintă antisemitismul pentru poporul american, asupra primejdiei fascismului.

Dumnevoastră mai aveţi încă poate greutăţi materiale, dar viaţa şi propăşirea evreilor din republicele populare sunt puse pe temelii solide, sunt asigurate.

Deaceea, împreună cu popoarele în mijlocul cărora trăiţi, trebue să lucraţi la înflorirea acestor republici şi să nu vă lăsaţi antrenaţi de cei care duşmănindu-vă, vă sfătuesc să luaţi calea pribegiei.

Să nu uitaţi că printre evreii americani sunt mii de magnaţi care pun interesele lor înguste înaintea vieţii şi fericirii voastre.

Ei îşi trimit aci agenţi care să vă trimeată în lagărele păzite de baionetele imperialiste din Germania şi Austria.

Rep.

Crimele din Grecia

(Continuare în pag. 2-a)

suflu nou de democraţie cuprinde voinţa şi inimile oamenilor, — în Grecia, Ellada cea vestită din Anchititate, ţara unde fiecare loc îţi aduce aminte de un glorios trecut, — guvernul monarho-fascist Sofulis-Tsaldaris, săvârşeşte crime cari întrec în sălbătăcie cele mai întunecate epoci miedevale.

Ultimele evenimente din Grecia au început să intereseze din ce în ce mai mult opinia publică mondială.

Călcând în picioare cele mai alementare drepturi umane, situaţia din Grecia a depăşit cadrul restrâns al afacerii interne a unei ţări, devenind în această epocă de luptă pentru nimicirea cauzelor războiului, o problemă internaţională, o ameninţare pentru pacea Balcanilor şi a lumii întregi, care trebue urgent şi energic înlăturată.

Faţă de aceste evenimente, toate mişcările progresiste din lume trebue să sprijine lupta poporului grec pentru independenţă şi libertate, cerând încetarea imediată a teroarei şi a reacţiunei. Să facă un apel la conştiinţa poporului grec, îndemnându-l să-şi facă datoria faţă de civilizaţie, de umanitate, de adevăr, trecând singur la înfăptuirea ordinei.

Forţele progresiste din întreaga lume au datoria să vorbească în auzul lumii întregi, au datoria să împiedece o nouă crimă care va apăsa secole cu neiegiuirea ei, luminând, explicând, protestând, căci au căzut destule jertfe, iar valurile de sânge fratricid, au pătat pământul.

Regimul actual al muncii şi tradiţia seculară a ideologiei progresiste

(Urmare din pag. I-a)

tului altuia, o călcare a dreptăţii, pe care societatea nu o poate suferi; numai însă ea să dea fiecărui mijlocul de a produce pentru consumaţia sa. Dritul la muncă este condiţia şi rezultatul slobozeniei; exerciţiul muncii este sfinţirea şi practica egalităţii".

Aceste lapidare cuvinte au fost scrise de Kogălniceanu în anul 1845 (articolul „Despre pauperism" în Calendarul pentru poporul românesc pe anul 1845).

Iată formulate foarte limpede cele două principii: datoria socială a muncii şi dreptul la muncă.

In alte numeroase scrieri şi cuvântări ale lui Kogălniceanu găsim deasemeni principii progresiste care abia astăzi îşi găsesc aplicare în Statul nostru democratic popular.

Regimul actual al muncii sociale, cu rezultate atât de rodnice, se află netăgăduit în spiritul tradiţiei seculare a ideologiei revoluţionare — ideologie susţinută strălucit în Moldova de Mihail Kogălniceanu, marele precursor al democraţiei de astăzi.

Citiţi OPINIA

Partidul proletariatului — partidul culturii

(Urmare din pag. I-a)

dind mentalitatea acestor clase, se adresează unui cerc îngust de indivizi, care nu au, aşa cum socot ei, un gust mai evoluat, mai rafinat, ci o anumită perversiune estetică.

Fiind dar clar că artistul este, cu sau fără voie, conştient sau nu, înregimentat într'un partid care slujeşte o clasă socială sau alta, fiind dar clar că opera sa are o influenţă şi asupra maselor largi—e normal să se ceară artistului să cunoască legile de desvoltare ale societăţii şi să se pună în serviciul partidului care reprezintă viitorul omenirei. Aceasta nu împiedecă cu nimic libertatea sa.

Literatura trebue dar să devină o armă puternică a clasei înaintate, clasei proletare, iar scriitorii trebue să ducă o adevărată luptă pentru schimbarea mentalităţii poporului, pentru educarea sa. Literatură este o armă a proletariatului, nu însă unica armă.

Deaceea ea va fi considerată „o parte a cauzei proletare".

Ca orice bătălie, şi bătălia pe care trebue s'o dea scriitori proletari trebue organizată, determinându-i rezultatele.

Inspirându-se din aspiraţiile şi lupta unei clase care reprezintă însăşi viitorul omenirei, literatura aceasta va fi într'adevăr o literatură mare.

Literatură, în spirit marxist, înseamnă o literatură care să oglindească în permanenţa lupta între ceeace e nou, în desvoltare, în continuă creştere şi ceeace e vechiu, sortit peirei.

Cred unii că rolul unei literaturi militante va fi împlinit atunci când se va ajunge la societatea comunistă, când fiecare va munci după capacităţile sale când fiecăruia îi se va da după necesităţile sale, când nu vor mai exista deosebire între sat şi oraş, între munca manuală şi cea intelectuală. Acest fel de a concepe lucrurile este fals. Dialectici fiind, ne putem da seama că în permanenţă va exista o luptă între ceeace e nou şi ceeace e vechi.

Iar scriitori în sens bolşevic vor fi totdeauna aceia care vor ajuta la rezolvarea acestor contradicţii, de astă dată mai puţin violente şi având posibilitatea de a se rezolva.

Citind articolul d-lui Plotkin ne putem da seama că Partidul Bolşevic a dus o luptă puternică pentru a schimba mentalitatea scriitorilor proveniţi din rândurile burghezimei, pentru a-i îndruma pe linia justă, o luptă puternică pentru educarea şi creşterea scriitorilor literari. Ne putem da seama că literatura s'a bucurat de o atenţie cu totul specială din partea Partidului clasei muncitoare.

In primii ani după Revoluţie, Partidul a trebuit să combată teorile retrograde ale autonomiei artei, ale independenţii ei de ideologia şi politica Statului Sovietic.

A trebuit să lupte apoi pentru a-i lămuri pe cei dela „Proletcultur", care credeau că arta „nu este o formă a reflectării lumii obiective, nu este un instrument de cunoaştere şi de transformare a realităţii, ci numai un mijloc al organizării experienţii sociale" (Plotkin).

Partidul Bolşevic a luptat împotriva revistei „Kuzniţa" care cultiva „un alegorism, abstract, o imitaţie servilă a canoanelor poezii decadente".

Despre toate aceste probleme s'a ocupat Lenin în discursul rostit la cel de al treilea congres al Komsomolului, proectul rezoluţiei „Despre cultura proletară", scrisoarea C. C. a Partidului Bolşevic din 1 Dec. 1920, în care se spune clar că sub aspectele „culturii proletare", le-au fost oferite muncitorilor concepţii burgheze în materie de filosofie (mahismul).

Iar în materie de artă, li s'au inoculat muncitorilor gusturi absurde, diformate (futurismul)".

Luptă grea a avut de dus Partidul Bolşevic în epoca N. E. P-ului, atunci când cei slabi şi şovăelnici îşi pierduseră perspectivele, atunci când piaţa literară fusese invadată de o sumedenie de opere cu un pronunţat caracter ponografic.

In acest timp Partidul proletariatului a căutat să educe scriitorii proveniţi din rândurile proletariatului.

Viitorul literar al Sovietelor era ameninţat însă de curentul trotkist, care nega posibilitatea creerii unei culturi socialiste într'o singură ţară şi propaga în felul acesta o întoarcere la cultura şi literatura decadentă a burghezimei.

Era apoi ameninţat de curentul reprezentat de cei de la revista „Na portu", care cultivau un spirit de gaşcă foarte dăunător.

In discursul rostit în 1925 de către generalissimul Stalin s'a denunţat caracterul acestor curente, primejdia pe care ele o reprezintă şi s'a elaborat teoria culturii socialiste ca fond, naţională ca formă, teorie despre care vom vorbi mai târziu.

In acelaşi an Comitetul Central al Partidului Comunist elaborează o rezoluţie intitulată „Despre politica Partidului în domeniul literaturii" în care se arată metodele care trebuesc utilizate pentru a-i ajuta pe scriitorii talentaţi proveniţi din rândurile burghezimei să se descotoroseasă de prejudecăţi şi servind cauza proletariatului, să dea opere viabile, măreţe.

Deoarece R. A. P-ul (Asociaţia Rusă a scriitorilor proletari) alunecase pe o pantă stângistă, pe panta ruperii de massele scriitoriceşti şi pusese în circulaţie metoda absurdă scolastică de creaţie dialecto-materialistă, de care

Informaţiuni

Rezultatul concursului de interni la Centrul Universitar Iaşi

Monitorul Oficial Nr. 102 din 6 V 1948.

La concursul de internat în medicină ţinut în sesiunea Decembrie 1947—Martie 1948, la Centrul Universitar Iaşi, au reuşit următorii, în ordinea clasificării:

Teleman Gheorghe, (media generală 20.00), Palade Panţu Elena (19.60), Valter Ortansa (19.58), Ostap Elena (18.33)' Mânecan Nicanor (19,33), Ştefănescu Cristache (19,16), Tacu Victor (18.33), Balcu Gheorghe (18,50), Petrovici Elena (18,50), Botez Radu (18.25), Adomnicăi Gheorghe (18.00), Stanciu V. Alexandru (18.00).

Numire

D-na Robu Varvara a fost numită provizoriu soră de caritate cl. 5-a, coeficient de funcţiune 1,75, salarizare 1,20 la Spitalul Asigurărilor Sociale „Prof. Parhon" din Iaşi.

*

D-na Adam Maria, soră de caritate clasa 9-a, la Casa Asigurărilor Sociale Iaşi este socotită ca fiind în continuare de serviciu.

Furt

Parchetul Tribunalului Iaşi a trimis în judecată pe Varvalica Gârţu, Ion Leonora şi Maria Nicolai ţigance nomade.

Acestea au intrat în prăvălia comerciantului Iancu Aron Meer din strada C. Negri 8 şi sub pretext că vor să cumpere ceva, au furat 4 perechi de pantaloni.

Inculpatele au fost depuse la Penitenciarul Galara.

Dosarul a fost trimis la Judecătoria I Urbană Iaşi.

Şcolare

Ministerul Învăţământului Public a primit demisia din învăţământul primar, pe data de 16 Aprilie 1948 a următorilor învăţători din judeţul Iaşi: Buiuc Elena (com. Şipote-Mitoc), şi Buiuc Aurica (com. Românești-Avântul).

— Dl. Hâtu Gheorghe, impegat administrativ, care a aparţinut până în prezent Aşezământului Sf. Spiridon—Iaşi, a trecut la Casa Păduri or Statului, Ocolul Silvic Tătăruşi (Baia).

— Dl. Spornic Ion, subşef de birou, se mută după cerere dela Iaşi, în administraţia exterioară a Ministerului de Finanţe Târnava Mare.

— Dl. Rusu Stelian a fost însărcinat cu conservarea bunurilor publice mobile şi imobile dela Penitenciarul Iaşi.

Premierea recenzorilor

Intr'un cadru deosebit s'a făcu la Prefectura de Judeţ distribuirea premiilor tuturor acelora care s'au distins în timpul lucrărilor recensământului populaţiei din 25 Ianuarie 1948.

După cuvântul d-lui subprefect I. Price, d. C. Teodorescu, inspector General Statistic al Moldovei, a arătat că în iud. Iaşi operaţiile de recensământ au decurs bine.

S'au distribuit premii celor mai buni recenzori.

Interni numiţi la Institutele spitaliceşti din Iaşi

In „Monitorul Oficial" din 103 din 6 Mai 1948 s'a publicat Decizia Nr. 7744 din 29.IV.1948 prin care următorii externi cu concurs, care au reuşit la concurul de internat în medicină, se numesc interni la institutele spitaliceşti din Iaşi:

Valer Ostansa la spitalul Sf. Spiridon cl. chirurg. în locul lui Ştefănescu Cristache; Ştefănescu Cristache la spitalul Sf. Spiridon cl. chirurg. serv. I în locul lui Botez Radu; Adomnicăi Gheorghe la spitalul Sf. Spiridon cl. chirurg. serv. II în locul lui Jitaru Ion; Stanciu Alexandru la spitalul Sf. Spiridon, serv. II, cl. chirurg. în locul lui Mârţu Ludmila; Palade Pantu Elena la spitalul Sf. Spiridon, cl. infantilă, în locul lui Todiraşcu Maria; Petrovici Elena, la spitalul Sf. Spiridon, clinica dermatosifilis, în locul lui Tacu Victor, Teleman Gheorghe, la spitalul Sf. Spiridon, serv. primire chirurgical, Botez Radu la spitalul Sf. Spiridon, serv. primire chirurgical în locul lui Budunca Const., Tacu Victor la spitalul Sf. Spiridon, serv. primire medical în locul lui Beşleagă Virginia, Mânecaru Nicanor, la spitalul Caritatea în locul lui Cordun Georgeta, Balcu Gh. la spitalul Caritatea în locul lui Mânecar Nicanor.

Carnet poliţienesc

Arestarea unui răufăcător

După o urmărire cu peripeţii pe acoperişurile vagoanelor, organele jandarmereşti au reuşit să prindă în trenul accelerat Bucureşti-Iaşi, pe unul dintre cei mai fărăiţi hoţi de bagaje, numit Horia Albescu originar din Buzău. Prinderea răufăcătorului a fost determinată de reclamaţia d-lui Aron Solomonovici din str. Sf. Lazăr, care a relatat jandarmilor că un individ ce se afla alături de el, i-a sustras o valiză cu îmbrăcăminte. In posesia semnalmentelor hoţului, jandarmii au întreprins un sistematic „filaj", care a dus la aflarea răufăcătorului într'un compartiment de cl. III.

La apariţia poliţiştilor, Horia Albescu, a aruncat valiza pe geam şi în plin mers al trenului s'a căţărat pe acoperişul vagonului, încercând să dispară. Până la urmă, în gara Grajduri, a fost capturat şi adus în localitate, unde este cercetat.

Locuinţa unui profesor devalizată de hoţi

In cursul zilei de eri, s'a prezentat la Chestura de poliţie, d. profesor Ilie Popescu din str' Cantacuzino 13, aducând la cunoştinţă că a fost victima unor îndrăzneţi răufăcători.

Reclamantul arată în plângere că, înainte cu o noapte, indivizi necunoscuţi s'au introdus prin forţarea unui geam în locuinţa sa, sustrăgând îmbrăcăminte şi lenjerie de mare valoare. Organele brigăzii judiciare au întreprins cercetări pentru identificarea şi arestarea răufăcătorilor.

Atac la drumul mare

Un lucru care ar trebui să hotărască poliţia la pornirea unei acţiuni eficace, se înregistrează de câtva timp în localitate. Este vorba de reapariţia bandiţilor de drumul mare. Ce-i drept, bandiţii îşi fac deocamdată mendrele prin cartierele mărginaşe atacând pietonii întârziaţi.

— Astfel, în cursul nopţii de 8 spre 9 Mai crt., trei indivizi înarmaţi cu pistoale, au atacat la capătul cartierului Obreja pe locuitorul Dumitru Mihai, pe care sub ameninţarea cu moartea, l-au desbrăcat complect.

După această ispravă, bandiţii au dispărut, trăgând focuri de pistol în aer.

Suntem siguri că organele poliţieneşti din localitate, vor întări paza oraşului.

C. A. P. S.

Depozitul de lemne de foc şi cherestea, Str. Moara de foc No. 20 Iaşi vis a vis de Moara Dacia

INŞTIINŢARE

Se aduce la cunoştinţa publicului amator, autorităţi de Stat, instituţii diverse, întreprinderi industriale şi comerciale din oraşul şi Judeţul Iaşi, următoarele:

Casa Pădurilor Statului pe lângă Depozitul de lemne de foc din Iaşi, strada Moara de foc No. 20, vis-a-vis de Moara Dacia, a deschis o *secţie de cherestea brad* (răşinoase).

Se vinde zilnic atât lemne de foc esenţă tare şi moale, precum şi cherestea de brad de diferite dimensiani şi calităţi numai la preţuri oficiale, tuturor amatorilor.

Vânzările se fac loco-depozit, fără alte formalităţi.

Instituţiile, întreprinderile industriale, comerciale şi autorităţile de Stat, Conform Deciziei Nr. 230 | 1948, publicată în Monit. Oficial Nr. 60, din 12 Martie 1948, sunt obligate a se aproviziona atât cu lemne de foc cât şi cu cherestea numai prin Depozitul C.A.P.S. Iaşi.

Şeful Depozitului CAPS,
M. ZUGRAVU

Contabil, E. DOMINTE

TEATRUL MARIA FILOTI PREZINTĂ LA TEATRUL NAŢIONAL

MARŢI 11 MAI 1948 ORA 8 PRECIS

FROU-FROU

5 ACTE DE ALEX. KIRIŢESCU DUPĂ MEILHAC ŞI HALEVI cu: MARIETTA DECULESCU, A. POP MARTIAN, FLORIN SCĂRLĂTESCU, DINA MIHALCEA, VIRGIL VASILESCU, C. BĂRBULESCU, SILVIA HODOŞ MARGA CHICOS, etc. Montarea din Capitală în costume de epocă

BILETELE LA AGENŢIA „BARASCH" LĂPUŞNEANU 20

PRIMARIA MUNICIP. IAŞI
ORDONANŢA Nr. 14

Noi, Anton Paluga, Primarul Municipiului Iaşi;

Având în vedere dispoziţiunile Institutului Central de Statistică Nr. 20329 | 1948, referitoare la recensământul diferitelor categorii de terenuri şi culturi, maşini şi unelte agricole;

Având în vedere legea Institutului Central de Statistică Nr. 4 publicată în M. Of. din 7 Ianuarie 1936;

Având în vedere legea Sabotajului Economic Nr. 351, publicată în M. Of. Nr. 101 din 3 Mai 1945, cu modificările ulterioare;

In baza drepturilor ce ne sunt conferite de art. 16 din Legea Administrativă şi regulamentul de aplicarea acestei legi;

Ordonăm:

Art. 1. Toţi cetăţenii din raza Municipiului Iaşi, care posedă orice fel de terenuri de cultură, grădini de zarzavat, livezi, vii, precum şi orice fel de maşini şi unelte agricole sunt obligaţi să se prezinte la Bir. Statistic al Primăriei Municipiului Iaşi, începând din ziua de 11 Mai până la 20 Mai 1948 inclusiv, pentru a completa şi semna formularele—declaraţii— ce li se vor înmâna prin Bir. Statistic al Municipiului.

Art. 2. Cetăţenii posesori de terenuri sau maşini şi unelte agricole, care nu vor face aceste declaraţii în termen, sau vor da declaraţii false, cu rea credinţă vor fi sancţionaţi conf. art. 126 din Legea Institutului Central de Statistică No. 4 publicată în M. Of. din 7 Ianuarie 1936, fiind pasibili şi de sancţiunile prevăzute de legea Sabotajului Economic No. 351 publicată în M. Of. No. 101 din 3 Mai 1945.

Art. 3. Au dreptul de a constata abaterile dela prezenta ordonanţă şi a aplica măsurile prevăzute mai sus: Primarul, ajutor de primar, ofiţerii de poliţie judiciară, precum şi organele împuternicite de primărie în acest scop.

Dată astăzi 7 Mai 1948.

Primarul Municip. Iaşi
A. PALUGA

Secretar General
G. G. SĂVESCU

Benzină
Benzină grea denaturată
Petrol
Motorină
Uleiu „Luboil"
Unsoare consistentă
la
„UNIREA"
Soc. Anon. Română de Petrol Iaşi
(in dosul gării Socola)
Telefon depozit 2420 Telefon domic Şef. Dep. 1915
Staţiune de desfacere: POMPA 180 Str. Socola colţ Tutora

CINEMA „PHOENIX"
Prezintă astăzi
Nopţi de patimă
cu JAVOL PALL şi KATALIN KARADI
Dragoste — Pasiune — Muzică Ungurească
Complectare cel mai recent jurnal de actualităţi

Un titan al cinematografiei
Jean Louis Barault
în rolul unui titan al muzicii
Hector Berlioz
în grandioasa realizare
SIMFONIA FANTASTICA
AZI LA CAPITOL

Vânzători de ziare
Se angajează în condiţiuni avantajoase
Doritorii se vor adresa la Oficiul de Difuzare

Conferinţa regională a U.S.I.C.-ului

(Urmare din pag. I-a)

itori, micii comercianţi vor da dovadă că într'adevăr s'au încadrat în munca de consolidare a regimului democrat dela noi.

*

Dl. A. Paluga aduce apoi salutul Primăriei Municipiului Iaşi, iar dl. av. Abramovici salutul Prefecturii de Judeţ. D'. Niţă, din partea Consiliului Sindical Judeţean arată posibilităţile mari ce sunt oferite astăzi micilor comercianţi detailişti faţă de exploatarea la care erau supuşi aceştia din urmă de către marele capital şi marea industrie în trecut.

De aceste lucruri negustorimea cinstită trebue să fie conştientă,

Guvernul promovează activitatea comercială

Dl. I. David dă apoi cetire sumarului problemelor dezbătute în cursul lucrărilor conferinţei, după care dl. Filip R. Filip face un scurt istoric al organizaţiei profesionale a micilor comercianţi.

Domnja-Sa arată în continuare că miniştrii din guvernul de astăzi se îngrijesc în mod deosebit de economia ţării.

Dl. Gh. Gheorghiu-Dej, preşedintele Comisiei de redresare economică a primit delegaţii de mici negustori, le-a ascultat păsurile şi împreună cu dl. Vasile Luca, ministru de Finanţe, a căutat soluţiile cele mai bune pentru o cât mai bună circulaţie a mărfurilor.

Negustorimea cinstită trebuie să fie demnă de încrederea şi solicitudinea ce i-a fost acordată de guvern, fapt care nu s'a petrecut sub regimurile trecute.

Pentru o bună aprovizionare a tuturor factorilor care contribuie la circulaţia mărfurilor, Domnia-Sa anunţă apoi apropiata înfiinţare a oficiilor de aprovizionare de Stat en-gros care vor funcţiona în întreaga ţară.

*

In general, lucrările conferinţei comercianţilor din Nordul Moldovei şi Bucovina s'au desfăşurat într'o atmosferă de muncă constructivă.

Rezoluţiile şi hotărîrile luate vor constitui un îndreptar de viitor în activitatea pe care o vor desfăşura micii comercianţi pentru redresarea şi consolidarea economiei noastre moldoveneşti.

Personal dela Maternitatea „Gr. Ghica Vodă"-Iaşi trecut în bugetul Minist. Sănătăţii

Personalul mai jos notat dela Spitalul Maternitate „Grigore Ghica Vodă" laş se trece în bugetul Ministerului Sănătăţii pe data de 1 Aprilie cr.

Balan Aurel medic secundar, Munteanu Maria medic secundar, Faifer Olga şi Coatu Sevasta surori de caritate, Lazăr Andrei administrator, Pretarian Aneta sub şef de birou, Arsenie Filip magazioner gestionar, Mihăilescu Victoria lucrătoare calificată, Căpraru Elena lucrătoare calificată, Ciolă Varvara magazioner cu gestiunea, Pintilie Teodora magazioner cu gestiunea, Mitropan Const. lucrător calificat, Grigoriu Ion fochist, Pintilie Dumitru lucrător calificat, Lupu Elena, Partenie Maria, Iacob Veronica, Argeş Sofia, Croitoru Florea, Ienc Eugenia, Gabor Florica, Radu Maria, Radu Tinca, Marchie Pasculina, Anton Elena, Ţugui Maria, Ţugui Elena, Tomulache Natalia, Monte Eufrosina, Ştefanovici Eugen, Damian Mihail, Bucovei Alexandru, Mândrescu Const., şi Ionescu Agafia personal de serviciu.

INŞTIINŢARE

Sindicatul Funcţionarilor Particulari şi Corpul Contabililor experţi şi autorizaţi din Iaşi, aduce la cunoştinţa tuturor contabililor practicieni, care îndeplinesc condiţiunile art. 1 şi 2 din legea Nr. 113 | 1948, că în conformitate cu dispoziţiunile Uniunii Sindicatelor de funcţionari particulari şi a Consiliului Superior al Corpului Contabililor din Bucureşti, a luat fiinţă în localitate o Comisie Mixtă Judeţeană pentru aplicarea susnumitei legi.

Toţi cei interesaţi de a fi înscrişi în Corpul Contabililor se vor prezenta până la data de 31 Mai 1948 cu actele respective la Secretariatul acestei Comisiuni.

Scopul acestei comisiuni este de a face o statistică necesară în vederea pregătirei cursurilor şi examenului de contabili autorizaţi ce se va ţine ulterior pentru contabili practicieni.

Această înscriere, nu restrânge dreptul acordat de lege, acelor carî nu posedă încă toate actele cerute pe care le vor putea depune cel mai târziu la data de 12 Oct. 1948.

Secretariatul Comisiunei funcţionează în zilele de Luni Mercuri, Joi şi Vineri între oreie 6—7 în sediul Sindicatului Funcţionarilor Particulari (Palatul Traian). Informaţii la secretariat.

Comisia Mixtă Judeţeană Iaşi

PIERDUT mai multe acte pe numele Damaschin Vasile Ocolul Silvic Ciurea. Găsitorul este rugat a le aduce la dl. Cmit. Gheorghe str. Rahovei 3 (Şos. Naţională) contra recompensă bună.

Contrar le declar nule.

se serveau mecanic pentru a califica operile literare dialectice sau nedialectice şi deoarece R. A. P.-ul lansa lozinci cu caracter net demagogic, ca aceea a „udarnicilor cu chemare pentru literatură"—C. C. al P. C. B. dă în 23 Aprilie 1932 o nouă rezoluţie, în care după ce se demască greşelile acestei asociaţii, se face un bilanţ al realizărilor literare pozitive şi se propune crearea unei asociaţii unice a scriitorilor sovietici, în care să intre, indiferent că sunt sau nu membrii de partid — toţi cei care sprijină regimul sovietic şi vor să participe la construcţia socialistă.

In 1934 ia fiinţă această asociaţie, la fondarea căruia rosteşte un discurs plin de învăţăminte teoretice dl. Jdanov, din secretariatul Partidului.

Acelaşi Jdanov în 1945 într'un raport privitor la activitatea revistelor „Zvezda" şi „Leningrad" va denunţa ultimele rămăşiţe metafizice, mistice şi burgheze din literatura sovietică şi va trasa drumul pe care să meargă în viitor.

Un alt principiu de bază al marxiştilor privind fenomenul literar este acela „că crearea valorilor noi ale culturii socialiste trebue să se sprijine pe bogata moştenire a trecutului, pe tot ce a fost creat de istoria anterioară a omenirii".

Justeţea acestui punct de vedere ni se pare evidentă. Enunţarea lui împrăştie toate calomniile ce s'au adus sovieticilor că ar voi să facă tabula rasa din creaţiile cu care umanitatea a fost împodobită până acum.

Acest punct de vedere este conform logicii dialectice şi este în tradiţia mişcării muncitoreşti. Este cunoscută doar admiraţia pe care Marx o avea pentru Homer şi tragedienii greci, pentru Cervantes, Shakespeare, Dante, Dickens, Goethe, Heine şi Balzac. Este deasemeni cunoscut respectul lui Engels pentru creaţiile acestor titani. Lenin a scris un studiu despre Tolstoi, iar consideraţia de care s'a bucurat un Gogol, prietenia arătată lui Gorki, lui Maiakovschi de Stalin, Kalinin sunt elocvente.

Pe scenele teatrelor sovietice se joacă mai multe piese din Shakespeare şi Molière de cât în toată lumea, clasicii francezi, enciclopediştii, operele lui Goethe, Heine, Dickens, Balzac sunt scoase în sute de mii de exemplare în Uniunea Sovietică. Iar critica lui Belinschi, Cernâşevschi, Dobriulov, Pisosev se bucură de o mare autoritate.

Şi în această privinţă Partidul a avut de dus o luptă înverşunată. Proletariatul desconsidera complect tradiţiile bune, progresiste ale trecutului.

„Nu înapoi dela futurism, ci peste cadavrul lui, înainte. mereu înainte, mai la stânga, mereu mai la stânga" aceasta era lozinca lor.

Aceeaşi poziţie o avea revista „Kuzneţăi" şi în acest sens trebue de altfel înţeleasă formularea lui Stalin despre cultura socialistă ca fond, naţională (adică cu rădăcinele adânc implântate în tradiţiile trecutului) ca formă. Chiar şi în raportul literar al lui Jdanov din 1945 se insistă asupra necesităţii unei continuităţi.

O consecinţă a grijei pe care partidul proletariatului a avut-o pentru literatură, e faptul că scriitorii sovietici au dăruit opere literare de o înaltă valoare estetică şi de un înalt nivel ideologic, opere care au avut o mare înrâurire asupra oamenilor muncii din toate ţările.

In articolul viitor ne vom ocupa de grija acordată de partidele comuniste şi muncitoreşti celorlalte domenii culturale, insistând în deosebi asupra problemei P. M. R. şi cultura română.

DOCTOR
S. A. DAVID
Boli Interne şi de COPII, BOLI DE FEMEI
Venerice, Sifilis
Blenoragia vindecă radical în 9 ore. (penicilină)
Iaşi. Str. Costache Negri 5 (colţ Elena Doamna)
Cons. 8—12 dim. şi 2—9 seara

PIERDUT liber parcurs eliberat de Uzina de Tramvaie Iaşi, cu Nr. 646 Ianuarie 1948, pe numele Meier Fischel.

Il declar nul.

ULTIMA ORA

Ultimele dispoziţii
în privinţa încasărilor fiscale
pe luna Mai
Acei care nu achită ratele la timp, pierd dreptul la eşalonări

BUCUREŞTI 11 — Ministerul de Finanţe a trimis un ordin circular unităţilor în subordine din întreaga ţară, în legătură cu programul de lucru pe luna Mai al organelor fiscale :

Potrivit dispoziţiunilor cuprinse în acest ordin, ministerul de Finanţe face cunoscut că în luna Mai, se va încasa a doua rată fixată, din cele şase rate, din impozitele restante : agricol, clădiri, comerţ, global, succesiuni, echivalent şi impozitul unic de 10 la sută asupra stocului de mărfuri, fără majorări.

Acolo unde se va constata că contribuabili n'au achitat prima rată fixată pentru luna Aprilie a. c., organele fiscale vor executa pentru totalitatea debitului exigibil şi neachitat, calculându-se majorările de întârziere, aceştia fiind decăzuţi din dreptul de a plăti în şase rate egale lunare impozitele restante acestui exerciţiu.

Impozitul pe stoc

In continuare, Minsterul de Finanţe face cunoscut că, acei contribuabili care nu au plătit cota pe luna Aprilie, privind impozitul unic de 10 la sută pe stoc, vor trebui să achite acest impozit integral, cu majorările legale, dresându-se totodată şi acte de contravenţie.

In acelaş timp organele fiscale vor continua verificările pentru descoperirea şi sancţionarea evazioniştilor şi a celor ce nu reţin şi varsă la timp impozitele ce se plătesc prin reţinere şi vărsare, sau prin plată directă.

Recalcularea preţurilor

Incepând de astăzi 11 Mai, industriaşii şi comercianţii sunt obligaţi să vândă cu preţuri scăzute, conform noilor recalculări.

In privinţa felului cum negustorii trebue să facă recalculările, organul economic „Agerpres" dă următoarele indicaţii ;

Pe baza facturilor pe care le are la dispoziţie şi a noilor decizii de preţuri, comerciantul ia coeficientul cu care a fost redus la producător, produsul ce-l are în magazin sau produse similare Pe baza acestui coeficient îşi determină preţul de cost din factură, la care adaugă noua fiscalitate, transportul redus şi beneficiul său legal.

De exemplu: un comerciant care are în magazin articole de sticlărie va putea constata că în acest sector preţurile de bază au fost reduse cu circa 10 la sută.

Deci, la toată marfa aflată în magazin, va aplica la preţul de bază din factură o reducere de 10 la sută. La preţul astfel rezultat va adăuga noua fiscalitate, transportul redus şi beneficiul legal, suma rezultată constituind preţul legal.

Dat fiind că în ceeace priveşte majoritatea articolelor de mare consum — adaugă ziarul economic citat — s'au stabilit preţurile de bază prin decizii, comercianţii sunt consideraţi că au toate elementele necesare pentru aplicarea reducerilor de preţuri.

Viza libretelor
de pensii pe luna Mai

Administraţia Financiară Iaşi, aduce la cunoştinţa d-lor pensionari că viza libretelor de pensie pe luna Mai, începe în ziua de 12 Mai 1948 în ordinea următoare :

Miercuri 12 Mai 1948 litera A şi B.
Joi 13 Mai1948 litera CşiD.
Vineri 14 Mai 1948 litera E F G.
Sâmbătă 15 Mai 1948 litera H I J K L.
Luni 17 Mai 1948 litera M N O.
Marţi 18 Mai 1948 litera P R S.
Miercuri 19 Mai litera T U V Z X.

Se atrage atenţia d-lor pensionari că eliberarea libretelor de pensie va fi făcută în următoarea zi a depunerii.

Domnii pensionari vor completa bonul de pensie cu toate datele, afară de sumă, care va fi trecută de Biroul Pensii.

Eliberarea livretului se va face numai în mâna persoanei în drept, sau procuratorului. Plata se va anunţa imediat ce va sosi acreditivul.

Planul de însemânţări în jud. Iaşi
a fost realizat sută în sută
Indrumarea cooperaţiei ţărăneşti şi înlesnirea creditului

Consiliul Economic Judeţean a ţinut aseară o şedinţă la Prefectura de judeţ prezidată de d. prefect Const. Bordeianu şi la care au fost prezenţii d-nii : Ion Pricâ, Vasile Condrea, Rădulescu dela B. N. R., Damian Cocimaru, Hrimiuc şi Mocanu dela Federală, Aurel Paluga delegat sindical, Coropceanu dela Ad-ţia Financiară, Cimpu dela Controlul Economic, ing. Aurel Bocec, Anton delegatul Ministerului Industriei pe lângă soc. „Romceriacl", etc.

Reprezentanţii autorităţilor au prezentat rapoarte de activitate pe luna Aprilie. în ce priveşte verificarea şi îndrumarea cooperativelor ţărăneşti, înfiinţarea agenţiilor BNR în lumea satelor pentru uşurarea creditelor, plantarea pomilor pe marginea şoselelor, etc.

Agenţiile B.N.R.

In urma măsurilor luate, prima agenţie BNR va fi deschisă la Iaşi în ziua de Sâmbătă 15 Mai crt. Până la 1 Iunie vor fi deschise alte 3 agenţii în judeţ. Apoi, vor mai fi deschise câte 3 agenţii în cursul lunelor Iunie şi Iulie.

Plantările de pomi

In ce priveşte plantările de pomi, în cursul lunei Aprilie s'a făcut ajustarea şi plantarea pomilor pe şoselele Iaşi-Bivolari, Podu Ioaiei-Dumeşti, Tg. Frumos-Co nari.

Şoseaua dintre Iaşi-Vânători a fost plantată prin munca voluntară a funcţionarilor Camerei Agricole şi a Inspectoralului agricol.

Deasemeni, *planul de însămânţări a fost acoperit sută la sută*, S'a hotărît, depăşirea lui cu 760 ha. care vor fi arate pe izlazuri.

Depozitarea cerealelor

A fost ridicată apoi problema magaziilor din staţiile CFR pentru magazinarea cerealelor. După discuţiile purtate a fost desemnată o comisiune care urmează să cerceteze imediat posibilităţile cefereului pentru refacerea acestor magazii.

Bumbac pentru jud. Iaşi

Ministerul Comerţului a repartizat judeţului Iaşi 5 vagoane cu bumbac pentru a fi distribuit cetăţenilor cari predau cotele de porumb „Romcerealului" şi locuitorilor lipsiţi de mijloace.

Bumpacul va sosi în staţiunile ; Scânteia, Tg. Frumos, Iaşi, Podul Ioaie, Vlădeni, Şodana şi Ungheni. S'a hotărît că distribuirea să se facă prin cooperative.

Felicitări din străinătate
pentru ziua independenţei

BUCUREŞTI 11. (Agerpres) — Cu prilejul zilei de 9 Mai, d. dr. Petru Groza preşedintele Consiliului de Miniştri, a mai primit telegrame de felicitare din partea d-lor Gheorghi Dimitrov preşedintele Consiliului de Miniştri a Republicii Populare Bulgare şi Clement Gottwald, preşedintele Consiliului de Miniştri a Republicii Cehoslovace.

Deasemenea d. prof. dr. C. Parhon, preşedintele Prezidiumului Marei Adunări Naţionale, a primit o telegramă de felicitare din partea d-lui Eduard Beneş, preşedintele Republicii Cehoslovace.

Cheresteaua
liberă în comerţ

Cheresteaua de răşinoase de cl. VI şi mai slabă, scurtăturile, şipcile, riglele şi grinzile au fost lăsate libere în comerţ, putând circula fără niciun fel de restricţie pe C. F. R. sau şoşele.

Noi administratori
de supraveghere

BUCUREŞTI 11. (Agerpres) — Dl. Miron Constantinescu, Ministrul Minelor şi Petrolului, a semnat o decizie prin care dl. Ing. Aramă Petre este numit administrator de supraveghere la Societatea Petroliferă „Vacuum O.I Company"

Decizia a fost luată pentru a se putea coordona activitatea intreprinderilor petrolifere şi a se supraveghea producţia.

In acelaş scop d. ing. Const. Popescu a fost numit administrator la Societatea Minieră „Aur"

Inapoerea
delegaţiei române dela Moscova

BUC. 11 (Agerpres) — Eri la orele 14 a sosit la aeroportul Băneasa, delegaţia română invitată de U.R.S.S. cu prilejul zilei de 1 Mai.

Reprezentanţii organizaţiilor obşteşti au făcut o călduroasă manifestaţie de simpatie membrilor delegaţiei,

Citiţi „OPINIA"

Plata taxelor
de brevet pentru băuturi

BUCUREŞTI 11 — Ministerul de Finanţe a trimis administraţiilor financiare, instrucţiuni cu privire la stricta aplicare a legii MAT.

Prin acestea, se cere în special, executarea tuturor debitanţilor de băuturi spirtoase, la plata taxelor de brevet din exerciţiul trecut.

Se menţionează că, toate brevetele debitanţilor care nu au achitat taxele de brevet cuvenite Statului pe exerciţiul trecut, vor fi lichidate.

Deasemenea, se va proceda în încasarea taxelor pe hectarul de vie plantată pe hibrizi, astfel ca toate debitele acestora pomenite din exerciţiul 1947—48, să fie complect lichidate în cursul lunei Mai.

CU 500 LEI

învăţaţi fie DACTILOGRAFIA (maşina de scris), fie STENOGRAFIA, CONTABILITATEA CORESPONDENŢA, LUCRARI DE BIROU sau LIMBI STRAINE, ca Engleza. Rusa, Franceza, Germana.

Se fac înscrieri de începătoui şi avansaţi şi

Se eliberează DIPLOMĂ.

Adresaţi-vă la singura ŞCOALA de STENO-DACTILOGRAFIE din str. Muzeior Nr. 9 (vis a vis de Liceul Oltea Doamna), la orice oră din zi.

Achitarea impozitelor
asupra chiriilor pe trimestrul curent

Administraţia Financiară din Iaşi aduce la cunoştinţa tuturor chiriaşilor că impozitul de 27 la sută asupra chiriei pe trimestrul Aprilie-Mai-Iunie se primeşte numai până la sfârşitul lunei în curs.

ORDIN DE ZI
către armată

BUCUREŞTI 11.— (Agerpres) Cu prilejul zilei de 9 Mai, dl. Emil Bodnăraş, ministrul Apărării Naţionale a adresat un ordin de zi pe întreaga armată, în care spune între altele :

Soldaţii, subofiţerii, ofiţerii şi generalii din Republica Populară Română sunt datori să-şi încordeze eforturile spre a face un scut al independenţii şi suveranităţii ţării noastre, factor activ al lagărului anti-imperialist şi democratic

Greva la căile ferate din Statele-Unite

NEW-YORK 11. —In urma neînţelegerilor cu patronii în privinţa salarizării, 200.000 amploiaţi dela calea ferată sunt gata să intre astăzi în grevă.

Preşedintele Truman a ordonat rechizitionarea căilor ferate şi ocuparea lor de către armată.

— Aseară a plecat din Iaşi o brigadă de 82 tineri, spre şantierul Filiaşi-Bumbeşti.

In gară, reprezentantele U. F.D.R.-ului şi ale Crucei Roşii locale au dăruit brigadierilor ţigări, cărţi postale, mâncare rece, etc. In numărul de mâine vom reveni cu un reportaj.

Vânzători de ziare
Se angajează în condiţiuni avantajoase

Doritorii se vor adresa la Oficiul de Difuzare

APROVIZIONAREA
cu lemne de foc

Toate instituţiile şi intreprinderile particulare care au depus la Oficiul Economic Municipal tabele de necesarul pentru lemne de foc, vor prezenta cereri scrise la Oficiul Economic Judeţean spre a li se face programările de lemne de care au nevoie.

Dat fiind masivele cantităţi de lemne ce se găsesc actualmente în judeţ, distribuirea va începe cât mai curând.

Deschiderea de Debite C. A. M.

BUCUREŞTI 11 (Agerpres) — Casa Autonomă a Monopolurilor aduce la cunoştinţă că în ţară se pot deschide în mod continu debite C.A.M., după cuvenita încuviinţare.

Expoziţie cehoslovacă la Bucureşti

BUCUREŞTI 11 (Agerpres) — Cu ocazia Expoziţiei „Cehoslovacia nouă în Construcţie», organizată de Asociaţia «Arces» în colaborare cu Ministerul Informaţiilor al Republicii Cehoslovace şi care se va deschide mâine Miercuri 12 Mai, va sosi la Bucureşti, ca reprezentant al guvernului cehoslovac d. dr. Alexei Cepika, ministrul Justiţiei, însoţit de o delegaţie.

ORA 12

Inchiderea anului şcolar
în învăţământul primar

BUCUREŞTI 11. (Agerpres) — Ministerul Invăţământului Public a trimi Inspectoratelor Şcolare o circulară, în care se precizează că lucrările de închidere ale anului şcolar 1947—1948 se vor desfăşura după cum urmează :

Cursurile de copii mici şi ale şcolilor primare dela clasa 1-a—6-a inclusiv, încetează la data de 10 Iunie, cursurile clasei 7-a încetează la 1 Iunie.

Intre 10 şi 20 lunie elevii claselor I-IV depun examene de fine de an la toate materiile afară de dexteritaţi. Se rezervă o zi pentru fiecare clasă. Examenal va fi numai oral la clasele I, II, III, iar la clasa IV, V, VI, se vor ţine şi probe scrise la limba română şi matematecă.

Serbarea de fine de an va avea loc la 27 lunie.

Şcoli de îndrumare pentru corpul didactic

BUCUREŞTI 11.— (Agerpres) In „Monitorul Oficial de azi a apărut o decizie prin care Ministerul Invăţământului Public este autorizat să înfiinţeze prin Subsecretariatul de Stat al Educaţiei Tineretului, şcoli de îndrumare a corpului didactic. Aceste şcoli vor funcţiona în centrele care se vor fixa prin decizie ministerială.

Capitonarea vagoanelor C. F. R.

BUCUREŞTI 11 (Argerpres) — Direcţia Generală CFR execută în momentul de faţă mari lucrări pentru capitonarea vagoanelor clasă. în ordinea importanţei comerciale a vagoanelor.

Până în prezent au fost complect capitonate vagoanele pentru traficul internaţional şi urmează capitonarea vagoanelor pentru trenurile rapide, accelerate şi personale.

BIBLIOTECA UNIVERSITATII IAȘI

ANUL 40 Nr. 499

4 Pagini 4 Lei

Joi 13 Mai 1948

ABONAMENTE

Lei 450 . . . . . 3 luni

„ 5.000 Intreprinderi, autorități pe un an

Atelierele tipografice IAȘI, Str. ȘTEFAN CEL MARE 50-52

OPINIA

ZIAR POPULAR COTIDIAN

Redacția și Administrația IAȘI, STR. ȘTEFAN cel MARE Nr. 52

TELEFOANE:

Redacția. . . Nr. 1209
Administrația . . „ 2042
Serv. de noapte. . „ 2088

Director C. R. GHIULEA

Armata adevărată

După unirea principatelor, comisia mixtă moldo-valahă dela Focșani lucra la elaborarea principalelor legi ale noului Stat. Venind în discuție problema organizării armatei, Mihail Kogălniceanu a exprimat următorul punct de vedere:

„Cât pentru oștirea noastră, eu nu voesc să fie un corp excepțional în țara noastră, ci să fie un corp omogen care să simtă, să sufere, să se bucure împreună cu națiunea din care trebue să facă parte".

Iată exprimată, cu deplină limpezime, ideia unei armate identificată cu năzuințele populare. O armată a poporului.

A fost însă nevoe de aproape un secol al evoluției istorice în țara românească pentruca ideia lui Kogălniceanu să se materializeze în armata populară democratică din actuala noastră Republică.

Moșierimea stăpânitoare a Statului avusese grija să despartă armata de popor. Recrutul bagat în cazarmă era tratat ca într'o închisoare. Era despuiat de orice prerogativă cetățenească, i se întuneca conștiința de clasă, i se comprima sentimentul de demnitate personală. Soldatul era ținut ca un rob, maltratat, insultat, prost hrănit și rău îmbrăcat.

In schimb, se făcuse din ofițerime o castă a intereselor oligarhice. Și cu ajutorul acestei ofițerimi, stăpânirea întrebuința armata ca pe un instrument orb pentru apărarea intereselor clasei exploatatoare.

Rolul unei armate ar fi să apere patria împotriva agresiunilor din afară. Insă în regimul capitalist, armata e transformată în poliție, pentru apărarea privilegiilor de clasă contra maselor proletare.

Cu asemenea instrument militar orb, stăpânirea moșierească a masacrat țărănimea în anul 1907, a terorizat și a împușcat muncitorimea orășenească în repetate rânduri.

Astăzi când poporul muncitor s'a emancipat și a preluat conducerea Statului, era natural să dispară vechiul caracter al armatei și să se înlăture casta ofițerească devotată clicei exploatatoare.

Armata, ca emanație a poporului, a devenit o reprezentantă fidelă a năzuințelor naționale, integrându-se: „în concepția de muncă și de luptă a maselor muncitoare", după expresia justă a d-lui Emil Bodnăraș ministrul apărării naționale.

Iar în ce privește corpul ofițeresc, d. ministru Bodnăraș a precizat:

„Cerem ofițerului nou, devotament față de popor. Cerem devotament prin păstrarea legăturilor cu poporul".

Aceasta-i adevărata armată, expresie a forței naționale organizate și identificată cu masa poporului care e însuși Statul. Armată ce se făurește abia astăzi în spiritul indicat acum nouă decenii de Mihail Kogălniceanu, marele precursor al democrației populare românești.

Cinste brigadierilor voluntari!

O nouă brigadă de tineri ieșeni a plecat la Filiași-Bumbești

— Meetingul dela U. T. M. De vorbă cu brigadierii —

Un bacalaureat, printre brigadieri. Darurile U. F. D. R.-ului și ale Crucii Roșii locale

In fața sediului UTM a fost Luni seara, o animație neobișnuită. Zeci de tineri treceau grăbiți, alții își aranjau bagajele, într'un cuvânt se putea lesne observa că ei se găseau în preajma unui eveniment deosebit.

Intr'adevăr în acea seară, o nouă brigadă de tineri se pregătea de plecare spre șantierul Filiași-Bumbești—82 de tineri—fiindcă acesta era numărul lor—veseli și voioși au participat, pe terasa localului Bragadiru la un meeting preliminar plecării, la care au luat cuvântul reprezentanții tineretului din localitate și în cadrul căruia au primit ultimile instrucțiuni înaintea plecării.

Meetingul a fost deschis de către dl. Herescu, din partea FNTDR-ului care a arătat semnificația brigăzilor de reconstrucție precum și rolul ce-l au ei, tinerii care pleacă pe marile șantiere de reconstrucție. Au mai luat apoi cuvântul d-nii O. Cercheзeanu, în numele Comitetului Executiv al FNTDR-ului, și Piucă, din partea PMR-ului, care au sfătuit pe tinerii brigadieri să-și ducă la îndeplinire misiunea luată și să facă cinste Iașului, prin munca fără de preget pe care o vor depune pe șantier.

In numele brigadierilor a răspuns tânărul Ițu care a promis că toți cei 82 de ieșeni vor ști să cinstească așa cum se cuvine numele de brigadier și vor lucra neîntrerupt pentru înflorirea și consolidarea Republicii Populare Române.

Brigadierul Grigorescu Const. bacalaureat, ne vorbește

După meeting, i-am însoțit pe brigadieri în gară. Tot drumul, ei cântau și cântecele lor se împleteau armonios cu scandările tot mai repetate: Trăiască tov. Gh. Gheorghiu-Dej! Trăiască brigadierii Iașului! Trăiască șantierele naționale de reconstrucție! Peste tot voe bună, optimism robust și... iarăși cântece.

De departe, se auzea refrenul cântecelor:

Agnita Botorca
E deviza noastră
Să muncim;
Să construim
Țara să înflorească...

Când au ajuns în gară, brigadierii au fost instalați în vagoane speciale unde vor putea să doarmă pe tot timpul.

I. ȘTIRU

— Continuare în pag. 2-a —

Se aduc din București

Materiale necesare fabricii „Ghiața"

Am scris în ziarul nostru că lucrările la fabrica Ghiața dela Abator sunt pe sfârșite.

In adevăr în prezent se pun la punct ultimele lucrări

Deschiderea fabricii Ghiața este condiționată numai de sosirea unor curele de transmisiune și a unei cantități de amoniac, —materiale care sunt așteptate să vină dela București.

De îndată ce ele vor sosi fabrica „Ghiața" va fi repusă în funcție.

Astfel, după o trecere de aproape șapte ani cetățenii Iașului vor avea din nou ghiață artificială, preparată în condițiuni higienice.

Vedere din Rostov

Olga Bancic

de Maria Sârbu Deputat de Hunedoara

In ziua de 10 Mai la Stuttgart a fost executată Olga Bancic.

In fața trunchiului de lemn pe care peste câteva clipe, prin mai multe lovituri de secure a fost decapitată de către hitleriști, Olga stătea mândră și dreaptă. Mândră, dreaptă și curagioasă cum a fost ea în întreaga ei viață.

In ultima clipă în ochii ei mari albaștri ca cerul, sclipea voința de fier, încrederea nestrămutată în biruința celor mulți, a celor trudiți de pretutindeni pentru libertatea cărora Olga si-a închinat, și-a dat viața.

Mi-aduc aminte clar chipul Olguței: fața ei sinceră, deschisă. Era tare frumoasă. Avea ochii senini ca albastrul cerului. Din toată ființa ei respira ceva calm și sigur.

Parcă o văd la ședința noastră, a deținuților politici antifasciști din închisoarea de femei Dumbrăveni. Se discuta purtarea ei la siguranță. Cu această ocazie i-am aflat biografia. S'a născut la 10 Mai 1912 dintr'o familie numeroasă de mici funcționari săraci.

La vârsta de 14 ani, Olga Bancic a fost nevoită să-și câștige singură existența. Meseria aleasă nu era ușoară Din zori și până'n noapte cosea plapome.

De mică, a gustat din toate nedreptățile sociale, de mică a pornit în lupta pentru o viață mai dreaptă, împotriva exploatării.

Anul 1933, anul venirii lui Hitler la putere o găsește în rândurile luptătoarelor antifasciste române. Torturată în modul cel mai barbar, Olga se poartă demn și curagios: dușmanul nu-i smulge nici un cuvânt.

... Câtă emoție se vedea pe chipul Olgăi care aștepta dela tovarășele ei de luptă aprecierea purtării ei în fața dușmanului.

„Ți-ai făcut datoria de luptătoare cinstită" răsuna vocea calmă a tovarășei Zina Brâncu Avem toată încrederea că vei continua această luptă mai departe și în condițiile închisorii, cu același curaj și demnitate".

„Altfel nu concep viața, voi lupta până la ultima clipă a vieții mele, pentru clasa mea, pentru Partidul meu" a fost răspunsul Olgăi. Și s'a ținut de cuvânt.

Modestă, prietenoasă, harnică și veselă, Olga câștigă

— Continuare în pag. 2-a —

Reconstrucția locuințelor țăranilor sinistrați din Moldova prin muncă voluntară

A început munca pe șantiere. Activitate în slujba maselor țărănești.

Intr'un reportaj anterior, am arătat rezultatele muncii Oficiului de Reconstrucție al Moldovei, creiat din inițiativa d-lui Teohari Georgescu, Ministrul de Interne, pentru refacerea satelor moldovenești distruse de urgia nazistă.

Odată cu primăvara, munca pentru noui construcții de case țărănești și localuri de utilitate publică a reînceput pe toate șantierele din județele Moldovei.

Pentru a se realiza într'un timp cât mai scurt posibil înfăptuiri noui, având experiența roadelor pe care le-au dat brigăzile de muncă voluntară și dorința sătenilor de a-și reface gospodăriile, în actuala campanie se va pune accentul pe munca voluntară.

E drept că și în cursul campaniilor trecute s'a folosit dorința plugarilor de a-și aduce contribuția la această operă.

Până acum însă munca voluntară se efectua sporadic și numai la anumite lucrări.

De astă dată însă se trece la mobilizarea tuturor energiilor și la organizarea acestei munci.

In această operă de reconstrucție vor fi folosiți în special țăranii sinistrați și tineretul.

O prețioasă contribuție pot aduce deasemeni țăranii proprietari de vehicole și animale de tracțiune la transportul materialelor.

Conducerea ORM-ului a alcătuit un plan care prevede terminarea tuturor construcțiilor începute în actuala campanie de lucru.

Fonduri noui

Aceasta cu atât mai mult cu cât, în urma demersurilor făcute s'au obținut fondurile necesare unei activități mult mai intense și noilor forme organizatorice ale O. R. M.-ului.

In felul acesta, vor putea fi terminate toate locuințele începute în toate jud. Moldovei.

Cum este organizat ORM-ul

Conform decretului apărut

M. N.

— Continuare în pag. 3-a —

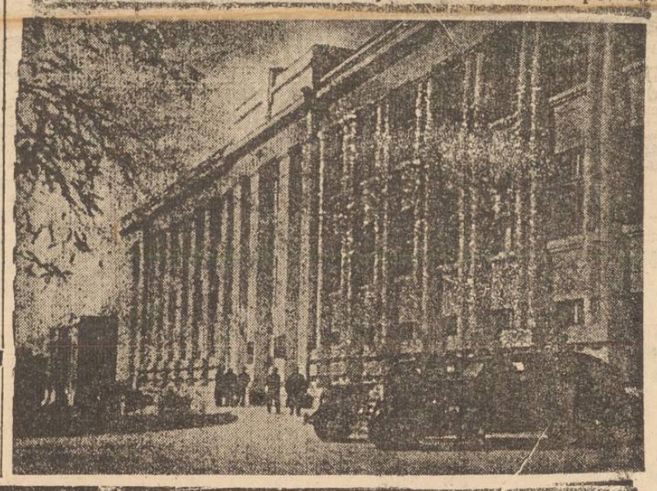

O premieră deosebită la Teatrul Poporului

O comedie americană progresistă. De vorbă cu interpreții

Teatrul Poporului din Iași își are un trecut artistic și o activitate care îl face să fie prețuit de spectatorii ieșeni, care au apreciat eforturile tinerei echipe de actori, încă din timpuri vitrege.

După spectacolul cu piesa „Rădăcini adânci", direcția Teatrului Poporului din București a hotărât să acorde toată atenția Teatrului Poporului din Iași.

In acest scop însuși directorul artistic al Teatrului Poporului din București, dl. Gabriel Negry a venit la Iași pentru a pune în scenă comedia americană progresistă „M'am născut eri" de Garson Kanin. Odată cu d-sa au sosit la Iași încadrându-se în cadrele Teatrului Poporului d-nii: I. Niculescu-Brună, C. Cristel, N. Maftei, Celestin Duca și d-na Elisabeta Lazăr.

Povestea tinerei Bille

Piesa lui Garson Kanin tradusă deosebit de d-nii Alf. Adania și Lică Alexandrescu prezintă pagini din viața lumei „mari" americane.

In cadrul unui conflict dens, de-a-lungul a trei acte găsim crâmpee din viața plină de necinste și de corupție a unui mare industriaș american Harry Brook, „regele fierului vechi", care are în slujba lui pentru a-i conduce afacerile pe inteligentul dar ratatul avocat Devery. Eroina piesei, este Billie, o tânără femeie care pentru grațiile oferite marelui industriaș, este răsplătită cu satisfacții care îi suplinesc nivelul intelectual redus. De numele lui Billie se folosește Brook pentru a organiza un trust mondial de fier vechiu.

Aceasta până când Paul Verral un tânăr ziarist cu vederi progresiste o îndrumă pe Billie spre o nouă viață, redându-i personalitatea ne-

ST. P.

— Continuare în pag. 2-a —

Partidul proletariatului — partidul culturii

de ION LUCREȚIU

III

Am arătat grija pe care Partidul Comunist (Bolșevic) a purtat-o literaturii pe care o considera ca o parte a cauzei proletare.

Cauza proletară este însă de fapt cauza întregii culturi umane. In consecință Partidul proletariatului rus a îndrumat, a sprijinit și a organizat pe toți oamenii culturii din Uniune.

Ridicarea nivelului de viață a oamenilor este condiționat de desvoltarea tehnicei, de progresul științific. Lenin definea comunismul soviete + electricitate.

Era în logica lucrurilor, a spiritului bolșevic, să se acorde toată atenția activității științifice. Atunci, când în urma războiului civil și a secetei, populația îndura lipsurile cele mai penibile, Partidul Bolșevic, n'a ezitat să puie la dispoziția instituțiilor de știință toate fondurile pe care le necesitau. Largheța bolșevicilor privind înzestrarea instituțiilor științifice și condițiile de lucru ale savanților în vremuri atât de dificile mirau pe savanții din țările burgheze care n'aveau posibilitatea să se valorifice, să dea umanității tot ce ar fi putut da.

Sunt caracteristice pentru aceasta cuvintele rostite de academicianul I. P. Pavlov, care cu ocazia celui de al XI-lea Congres Internațional al fiziologilor, vorbind despre modul în care guvernul sovietic se îngrijește de propășirea științei, a declarat: „Ați auzit și ați văzut în ce situație deosebit de favorabilă se găsește știința în patria mea. Vreau să ilustrez cu un singur exemplu raporturile care s'au stabilit la noi, între puterea statală și știință; noi fruntașii instituțiilor științifice ne punem întrebarea dacă vom fi în stare să justificăm toate mijloacele pe care guvernul ni le pune la îndemână".

Știința teoretică a fost —conform principiilor marxiste legată de practică—și ea a dat rezultate extraordinare în clădirea nouei societăți, în îmbunătățirea metodelor de lucru, în războiul pentru apărarea Patriei Socialiste.

Societatea Sovietică a dat psihologi de valoare, matematicieni, astronomi, fizicieni, chimiști, biologi, botaniști și geologi valoroși.

Prin munca lor, au fost descoperite și explorate bogății necunoscute ale solului și subsolului sovietic, create și aclimatizate noui specii de plante, creată industria grea, desvoltată tehnica agricolă și industrială.

Dar Partidul Bolșevic n'a acordat atenție numai științelor care pot fi pe dată aplicate în viață. Interesul acordat științelor umanistice, filologiei, istoriei, folklorismului este în acest sens elocvent. In U. R. S. S. s'au publicat istorii ale literaturilor antice în cele mai bune condițiuni științifice și în condiții tehnice optime. S'au făcut cercetări privind mitologia popoarelor asiatice, colecții folkloristice ale tuturor popoarelor viețuind în Uniune.

S'au organizat academii de științe în capitalele tuturor Republicelor Sovietice, iar Academia din Moscova dispune de 76 de institute de cercetări științifice.

Trebue de subliniat apoi desvoltarea pe care a luat-o în U. R. S. S. economia politică și știința evoluției societății. Toate operile clasicilor marxiști au fost publicate în milioane de volume, iar tuturor savanților, din orice domeniu, li s'au pus la dispoziție mijloacele pentru

— Continuare în pag. 2-a

SPORT

Divizia Națională A va avea:

In 1948 : 14 echipe
In 1949 : 12 echipe
In 1950 : 1o echipe

In cadrul preparativelor pentru redresarea foot-balului românesc, se va trece de îndată la unele măsuri practice.

Astfel, obiectivul care urmează a fi atins este acela al formării unei Divizii Naționale A de elită care să cuprindă cei mai buni jucători și cele mai reprezentative echipe.

Inceputul se va face din toamnă, când numărul echipelor participante în prima categorie a țării va fi redus la 14. In anul imediat următor numărul partanților va suferi o nouă amputare, fiind fixat la 12. Hotărâri în acest sens au fost luate mai de mult. Se intenționează ca aceste măsuri să fie extinse mai departe, pentru a se ajunge la numai 10 echipe în Div. A.

Reveniri pe marginea galei de box de Sâmbătă

Sâmbătă seara, în nocturnă, a avut loc o interesantă gală de box în cadrul căruia au evoluat o serie de noui speranțe ale purtătorilor „herminei albe", care în parte sau în total, după jocul respectiv, au satisfăcut.

In ceeace privește matchul Nimițeanu C.—Popa, care a fost întrerupt pentru lipsă de combativitate și care a nedumerit pe spectatori, ținem să precizăm următoarele :

Corneliu Nimițeanu se scuză că a fost bolnav, în momentul în care a boxat, iar Popa — din prietenie — l-a....menajat. Iată deci o explicație care închide definitiv acest capitol care a iscat zeci de supoziții.

Remarcăm deasemeni figura frumoasă făcută de Jelescu care, după două abandonări consecutive, a reușit a smulge o decizie de match nul în compania excelentului Grecu Ilie.

Prezentându-se într'o formă bună, Dincă Th. a învins la puncte pe Giugaru, același care a abandonat în roundul prim în fața lui Mathias în cadrul campionatelor regionale din toamna anului trecut.

In match vedeți, Leonida Cotidis Iași a învins net la puncte pe Fánică Petrescu (Brașov), Deciziile juriului, bune. Arbitrajele, sat sfăcătoare.

Cine a înscris goalul victoriei studențești, la București

La București, goalul victoriei studențești a fost marcat de Bulacu.

*

La Brașov, în matchul amical cu Tractor, CFR Iași a învins după cum se știe cu 2—0, goalurile fiind marcate de Manolescu și Reibiș. Ieșenii au jucat în match amical, deoarece câștigaseră cu 3—0 prin neprezentarea carnetelor de către echipa gazdă.

Campionatul districtual de wolley-ball începe Sâmbătă

După cum am anunțat într'un număr precedent al ziarului nostru, campionatul districtual de wolley-ball va începe în ziua de Sâmbătă 15 Mai crt. Toate echipele portante la acest campionat și-au alcătuit formațiile definitive.

Intr'un număr viitor vom analiza șansele tuturor formațiilor.

C. F. R. Iași-Distribuția

în match amical, la 5 și 7 Iunie crt.

Conducerea feroviariior a perfectat un match amical cu puternica echipă bucureșteană Distribuția Petrol, pentru ziua de 5 și 6 Iunie a. c.

Aceasta după perfectarea matchului cu cealaltă formație bucureșteană, Dinamo A.

PUNCTE

„Europe"

In ultimul număr prezintă un material deosebit de valoros. Notăm astfel : „Scrisoare deschisă președintelui Truman" de E. N. Dzellpy, „Eram ucenic în 1840" de Alphonse Fouquet, „Memoriile unui burghez parizian" de D. Veron etc. etc.

Poezia este strălucit reprezentată printr'un ciclu de traduceri din opera poetului turc Hanan Gureh intemnițat de fasciștii turci, și de un poem de Aragon închinat lui Pablo Neruda.

Revistele cinematografice

au arătat în ultimul timp numeroase deficiențe de asemeni revistele străine din diferite motive, nu greu de înțeles nu au arătat întotdeauna cea mai strictă obiectivitate.

Din revistele cinematografice de valoare sunt în primul rând : „Arta cinematografică" lunar sovietic de cinema, apoi „La revue de cinema" revistă scoasă de Jean Georges Auriol, „Ciné - Club" și „l'Ecran francaise".

Teatrul Național

din București va prezenta Duminică pe scena Teatrului Național din Iași puternica dramă sovietică, după romanul lui Fadeev „Tânăra gardă".

Ceeace impresionează la acest turneu este faptul că respectându-se spectatorii provinciei, turneul deplasează o distribuție impresionantă și ca număr și ca valoare artistică.

Madeleine Sologne

talentata actriță franceză are o nouă creație într'un film realizat de curând de André Cayatte și intitulat „Dedesubtul cărților".

Subiectul peliculei se inspiră din scandalul provocat odinioară de celebra afacere Strawinsúi.

In atenția cinematografelor locale

Odată cu primele călduri, tot mai mult se resimte la unele cinematografe din Iași un miros greu în sălile prea puțin aerisite. Mirosul acesta de multe ori pestilențial, când ești așezat în anumite vecinătăți este deadreptul periculos pentru sănătate.

Printr'o ventilație bună, prin găsirea unor sisteme de aerisire a sălilor se va putea înlătura și trebue înlăturată această carență.

Sorin Popa

fiul regretatului scriitor Victor Ion Popa și talentat pictor scenograf în Capitală, semnează schițele de decor și macheta pentru piesa „M'am născut eri" a cărei premieră va avea loc Sâmbătă la Teatrul Poporului pe scena Teatrului Național.

După aceste schițe dl. A. Wike a executat un adequat și elegant interior american.

O premieră deosebită la Teatrul Poporului

— *Urmare din pag. I-a* —

cesară pentru a se opune manevrelor lui Brook.

Plină de humor

dar fixând cu ardență putreziciunea și slăbiciunea lumii marilor capitaliști americani, piesa are un serios conținut ideologic demascând realități și biciuindu-le în același timp.

Autorul american Kanin a cunoscut deaproape lumea pe care a biciuit-o, astfel că piesa are o veridicitate și o plasticitate deosebită.

Având toate calitățile dramatice, un ritm trepidant și replici scăpărătoare, „M'am născut eri" constitue un text deosebit de valoros.

Spectacolul realizat la Teatrul Național din București în regia d-lui Lică Alexandrescu s'a bucurat de un mare succes în interpretarea d-lui Mihai Popescu și a d-nei Eugenia Popovici.

Dl. Gabriel Negry

directorul de scenă al piesei ne-a subliniat în cadrul unei repetiții importanța ideologică a textului pe care a reliefat-o regisând piesa, și ocolind succesul direct pe care l-ar fi avut replicele pline de humor, care însă modifica substanța justă a spectacolului.

Imprimând fiecărui din cele 3 acte, un ritm deosebit, d-sa ne-a explicat, deosebirile structurale și prezentarea unor noi situații create de modificarea ritmului.

D-sa a anunțat piesa într'un timp relativ scurt, dar suplinind această carență, printr'o serie de repetiții neîntrerupte a reușit să facă din această piesă mai puțin „americană" dar mai adâncă, un spectacol de calitate.

Interpreții

ne-au arătat de asemeni satisfacția lor de a servi spectacolul.

Dl. Celestin Duca, interpretul ziaristului Paul Verral ne-a întărit credința că d-sa a asimilat just artistic și ideologic rolul cetățeanului american cinstit și progresist.

De asemeni, d-ra Aurora Ardeleanu care joacă pentru prima dată un rol de mare amploare ne-a arătat emoția, dar tot odată și mulțumirea de a putea înțelege și interpreta cu ajutorul directorului de scenă rolul dificil în evoluția eroinei a fostei biletiste Billie.

La fel d-nii I. Niculescu-Brună (industriașul Brook), C. Cristel (senatorul), d-na Gina Sandri-Bulandra (soția senatorului), Flavius Constantinescu (Eddie) și L. Cornaciu (avocatul Devery) ne-au arătat încrederea și mulțumirea cu care vor juca în acest spectacol.

La o repetiție

In cadrul unui decor elegant de dl. Sorin M. Popa din București și realizat în atelierele Teatrului Național, ne-am putut convinge de seriozitatea cu care s'a muncit la Teatrul Poporului pentru a se realiza un spectacol de calitate.

Actori și regisor au muncit intens pentru a prezenta publicului ieșan un spectacol bun, care apoi va porni într'un lung turneu.

Și astfel prin sprijinul autorităților de resort, avem astăzi în orașul nostru un teatru serios, un teatru de valoare care va contribui la ridicarea prestigiului artistic al Iașului.

O nouă brigadă de tineri ieșeni a plecat la Filiași-Bumbești

— *Urmare din pag. I-a* —

pul parcursului, Am intrat întâmplător într'un vagon unde am întâlnit un vechiu coleg de școală, pe nume Costică Grigorescu, absolvent al Liceului Național în anul 1947 și bacalaureat.

— Noroc Costică! Ce-i cu tine aici ?

— Salut Ionele! Păi, să vezi : Mi-am luat bacalaureatul anul trecut și intenționam să învăț și o meserie. Când am aflat de brigăzile de tineret m'am și gândit că ar fi nimerit să mă înscriu și eu. Voiu învăța să muncesc împreună cu toți ceilalți, voiu ști o meserie, însfârșit voiu fi mulțumit că nu mi-am pierdut vremea pe străzile Iașului.

— Bravo măi Grigorescule ? Noroc și succes !

— Salutare și... mai vino și tu la Bumbești...

Am mai vorbit cu Papură, sătean și Dolfi Aurel, dela TDE și amândoi ne-au vorbit în același sens. Țărani, tineri studioși, utemiști, toți sunt însuflețiți de același gând, acela de a munci, de a construi, întocmai cum glăsuie cântecul de care aminteam mai sus.

Darurile Crucii Roșii și ale UFDR-ului

Inainte de plecare, au sosit în gară reprezentantele U.F.D.R-ului și ale Crucii Roșii locale, care au împărțit brigadierilor, țigări, mâncare rece, cărți postale, dulciuri, etc.

Alte 2 brigăzi pleacă zilele acestea.

In cursul acestor zile urmează a mai pleca din orașul nostru alte două brigăzi, iar în luna Iulie, 10 brigăzi de elevi, totalizând circa 1000 de tineri ieșeni vor face deplasarea pe marile șantiere de reconstrucție națională. Țara întreagă se preface într'un imens șantier de muncă.

Cinste brigadierilor voluntari, care contribuie la întărirea și prosperitatea tinerei Republici Populare Române.

Citiți „OPINIA"

Olga Bancic

— *Urmare din pag. I-a* —

repede simpatia și dragostea celorlalte deținute politice.

După o zi de muncă grea istovitoare în atelierele neîncălzite sau după spălatul coridoarelor lungi și reci ale închisorii pe cimentul cărora apa înghețа formând poghițe de ghiață, ne adunam seara după „închidere" în jurul Olguței, pe podea, în cameră.

Olga ne cânta. Cântecele ei melodioase ne transportau departe, departe, dincolo de ușile zăvorite, de geamurile cu gratii, de zidurile înalte la cei dragi, de care duceam atâta dor.

In anul 1938 după eliberare Olga pleacă în Franța.

Nu uită țara, nu uită tovarășii ei de luptă. Astfel, de ziua internațională a femeilor în 8 Martie a anului următor, primim la închisoare mici cadouri din Franța, semnul solidarității femeilor luptătoare franceze și române.

Olga s'a ținut de cuvânt. Lupta mereu.

*

Când Franța fu cotropită de dușman — de același dușman ce a cotropit și patria ei, — ea luptă cu îndârjire împotriva hitleriștilor.

„E un curaj nebun" șopteau oamenii din jurul ei când Olga Bancic în fruntea unei delegații de 5 femei franceze protestează în fața comandantului german împotriva asasinărilor, împotriva exterminării copiilor.

Olga lupta cu arma în mână, transporta arme, explozibile și organiza sabotaje. Prin energia ei inepuizabilă, priceperea și curajul ei uimitor, prin spiritul de camaraderie, Olga câștigă dragostea și stima partizanilor, tovarășilor de luptă.

Dar tot atât de mare ca dragostea poporului, era și ura dușmanului.

Gestapoul sta la pândă. Mii de fire invizibile, dușmănoase, se strângeau în jurul grupului condus de Olga.

*

In opt luni de muncă conspirativă, Olga nu văzuse pe micuța ei Dolores. Dorul de mamă o aduce la copilul ei. Cu un calm și cu o voce liniștită, însuflețită de dragoste adâncă, își mângâie fetița, o strânge la piept presimțind parcă, că o vede pentru ultima dată

E arestată cu încă 22 de partizani. După cercetări, chinuri, torturi, în ziua de 18 Februarie 1944 toți sunt condamnați la moarte. Olga îi încurajează ; e tot atât de demnă și cu aceiași încredere în dreptatea poporului, cum a fost întreaga ei viață.

Sub pretextul unui supliment de anchetă, e dusă în Germania, datorită faptului că în Franța mișcarea de eliberare națională luase proporții mari și executarea unei femei putea avea consecințe neplăcute pentru fasciști.

Timp de trei luni de zile este ținută la Gestapo în condițiuni îngrozitoare, schingiuită, torturată. Hitleriștii vroiau să afle ceva dela Olga Bancic despre luptătorii rezistenței. Dar toate eforturile lor sunt zadarnice.

La 10 Mai 1944 este executată prin decapitare. Ca prin minune au ajuns la soțul ei ultimele-i cuvinte, scrisoarea către micuța Dolores.

„Scumpa mea fetiță, draga mea. Mama ta scrie ultima ei scrisoare, micuța mea dragă. Mâine 10 Mai, la 6 eu nu voi mai fi.

Draga mea, nu plânge, nici măicuța ta nu plânge. Mor cu conștiința împăcată și credința că vei avea un viitor mai fericit și mai tihnit decât mama ta, care nu mai are mult de suferit.

Fii mândră de mama ta, micuță scumpă. Am mereu chipul tău în fața ochilor. Nădăjduesc că te vei întâlni cu tătucu, spune-i că am fost mereu cu gândul la el, așa cum am fost și cu gândul la tine. Amândoi mi-ați fost nespus de dragi.

Fetița mea, tătucu tău îți va ține loc și de mamă, el te iubește mult.

Fetița mea dragă, termin scrisoarea cu speranța că vei fi fericită împreună cu tătucu tău, împreună cu lumea întreagă. Vă strâng la pieptul meu din toată inima, mult, mult.

Rămâi cu bine dragostea mea.

Măicuța ta
OLGA BANCIC

9 Mai 1944.

Olga a fost executată, dar ea trăește între noi. Curajul ei însuflețește munca milioanelor de tineri, femei, bărbați din patria noastră liberă, care se alătură milioanelor de luptători din întreaga lume, ce ridică sus steagul de luptă împotriva oricărei opresiuni, împotriva reacțiunii și a fascismului sub orice formă s'ar manifesta.

(Scânteia)

C. A. P. S.

Depozitul de lemne de foc și cherestea, Str. Moara de foc No. 20 Iași vis a vis de Moara Dacia

INȘTIINȚARE

Se aduce la cunoștința publicului amator, autorități de Stat, instituții diverse, întreprinderi industriale și comerciale din orașul și Județul Iași, următoarele :

Casa Pădurilor Statului pe lângă Depozitul de lemne de foc din Iași, strada Moara de foc No. 20, vis-a-vis de Moara Dacia, a deschis o *secție de cherestea brad* (rășinoase).

Se vinde zilnic atât lemne de foc esență tare și moale, precum și cherestea de brad de diferite dimensiani și calități numai la prețuri oficiale, tuturor amatorilor.

Vânzările se fac loco-depozit, fără alte formalități.

Instituțiile, întreprinderile industriale, comerciale și autoritățile de Stat, Conform Deciziei Nr. 230 | 1948, publicată în Monit. Oficial Nr. 60, din 12 Martie 1948, sunt obligate a se aproviziona atât cu lemne de foc cât și cu cherestea numai prin Depozitul C.A.P.S. Iași.

Șeful Depozitului CAPS,
M. ZUGRAVU

Contabil, E. DOMINTE

Partidul proletariatului — partidul culturii

(Urmare din pag. I-a)

a-și însuși metoda materialismului dialectic, cea mai sigură și mai progresistă metodă de cercetare, și legile desvoltării societății, aceasta ținându-se seama de recomandarea lui Stalin care cerea savantului sovietic să fie un savant leninist, adică să nu se mulțumească doar cu cunoașterea specialității sale, ci să cunoască însăși viața societății, de care este și trebue să se simtă legat.

In ultima vreme se acordă o importanță deosebită problemelor de ordin filosofic.

Este cunoscut interesul pe care Partidul Comunist l-a acordat problemelor de ordin filozofic cu ocazia Raportului critic făcut de dl. Jdanov, secretar de partid, cărții de Filosofie occidentală a lui G. F. Alexandrov. Din inițiativa partidului, și în urma discuțiilor pe care le-a iscat cartea lui Alexandrov, s'au pus bazele unei reviste de specialitate intitulată „Probleme de filosofie". Acum un colectiv numeros de savanți sovietici, având sprijinul și îndrumarea Partidului, condus de G. F. Alexandrov a trecut la alcătuirea unei „Istorii a filosofiei". Prospectul acestei lucrări, care va cuprinde istoria întregii gândiri umane, începând cu cea din antichitatea asiatică, publicat și în No. 2 al revistei române „Studii" ne arată că această lucrare monumentală va deschide perspective largi gânditorilor. Pentru prima oara în istoria acestei discipline, nu asistăm numai la o înșiruire de sisteme.

Autorii nu sunt dispuși să îmbrățișeze cutare sau cutare sistem filosofic pe baze afective, literare și nici să recurgă la soluția comodă a ecletismului. Ei vor arăta documentat cauzele care i-au determinat pe filosofi să gândească idealist sau materialist, referindu-se la viața socială a epocii respective, la relațiile și mijloacele de producție.

Ei vor demonstra că istoria filosofiei nu este în realitate decât istoria luptei dintre materialism și idealism, iar progresul materialismului este în funcție de desvoltarea științei și tehnicei. Ei vor demasca falsitatea noilor teorii idealiste și vor denunța scopurile pe care le servesc. Colectivul acesta de filosofi va da pentru prima oară o istorie a gândirii, scrisă științific, obiectiv și polemic în același timp.

Filosofii marxiști nu pot uita perceptul lui Marx care cerea filosofilor să transforme lumea, nu s'o explice. Ori știința acestei transformări este etica. Ei se străduesc, în consecință să pună etica pentru prima oară pe baze solide, științifice.

Același interes pe care Partidul proletariatului rus îl acordă literaturii, științii, filosofiei, îl are și pentru celelalte arte.

Se știe, în genere, câtă importanță dădea Lenin rolului educativ al cinematografului. Și—grație grijei Partidului pentru această artă — industria cinematografică sovietică ne-a dăruit adevărate capodopere. Interese de ordin comercial, nevoia de a transforma cinematograful într'o „uzină de visuri" nu se pun pentru Partidul Comunist și guvernul sovietic. Singurul lor obiectiv este să creeze opere de artă veritabilă cu un înalt conținut ideologic.

Și felul cum aceste filme au fost primite de publicul și de experții din toate țările, premiile obținute, o demonstrează cu prisosință.

Ca să dovedim grija Partidului pentru desvoltarea artei cinematografice e suficient să notăm faptul că filmul „Amiral Nahimov" care, în prima lui variantă nu întrunea toate calitățile, n'a fost rulat, ci s'a trecut la refacerea lui,

Aceeași grijă a acordat-o P. C. B-ul artelor plastice și arhitectonice, muzicii. Pentruca muzica să nu se desprindă de popor și să nu satisfacă doar gusturile pervertite ale unui grup redus, Partidul a intervenit prin Pravda în 1936 și recent printr'o rezoluție. Articolul „Invălmășeală în loc de muzică—scrie d. Plotkin—a dat o apreciere foarte negativă asupra operei lui V. Șostakovici „Lady Macbeth în județul Mțensk". Articolul a ridicat probleme de importanță principială atât de mare încât a depășit mult cadrul unei teme private referitoare la un spectacol nereușit".

Dar faptul că Partidul Bolșevic este partidul culturii nu este dovedit numai de atenția acordată tuturor domeniilor de activitate culturală, nu numai faptului că în Leningrad există cea mai mare bibliotecă din lume, nu numai grija acordată reportoriului dramatic și modului în care sunt tipărite cărțile, dar mai ales faptul că s'au făcut eforturi uriașe pentru a se stârpi analfabetismul, pentru a da un alfabet unor popoare primitive, a se creea o rețea numeroasă de școli de toate gradele, de biblioteci, teatre muzee, cluburi culturale și a face poporul să le frecventeze și să se bucure de toate frumusețile artei de toate cuceririle științei.

ION LUCREȚIU

INFORMAȚIUNI

Cum trebue să se execute o Ordonanță Municipală

Arătam dăunăzi în ziarul nostru că Primăria locală a dat o Decizie prin care comercianții sunt obligați să-și scoată toate firmele laterale. Se dăduse chiar o ordonanță în acest sens.

Și pentru ca Ordonanța să se execute, conducerea comunală a dispus ca un funcționar al Primăriei să se ocupe în mod special de executarea acestei dispoziții.

Astfel slujbașul municipal a pus în vedere tuturor negustorilor care posedă firme laterale, să le scoată de îndată. Așa, s'au luat străzile pe rând și oamenii au început să dea jos firmele.

Ar fi bine dacă cei în cauză s'ar executa, numai la apariția Ordonanței, fără să mai fie nevoe să se comunice fiecăruia în parte.

Dragostea U. F. D, R-istelor pentru cei micuți

Cu o adâncă înțelegere pentru nevoile copilașilor sărmani din satele vecine, de care s'au legat în timpul vizitelor făcute de echipele infirmiere în cadrul muncii voluntare, femeiele U. F. D. R-iste dela sanatorul Bârnova — la propunerea d-nei dr. Maria Gaspar și a muncitoarei Mina Șabo din partea organizației județene a UFDR — au donat puncte de pe cartelele lor și cu concursul întregului personal au procurat material pentru confecționarea de rochițe cămeși și încălțări pentru copii.

Cu dragoste și voe bună, prietenele Evelina Gafencu și Lenuța Cotilevschi au cusut aceste daruri.

Deasemeni s'au ostenit în această lucrare Maricica Mursă, Ileana Ilie, Agapia ș. a.

Distribuirea darurilor s'a făcut la Căminul Cultural din com. Grajduri, într'un cadru festiv.

Gestul femeilor UFDR-iste dela sanatorul Bârnova are o înaltă și pilduitoare semnificație.

Concursul de admitere

Pentru ocuparea posturilor administrative contabil, casier, șef de birou, publicate vacante la Conservatorul de Muzică și Artă Dramatică „George Enescu" din Iași, publ. în M. Of. Nr. 90, din 16 | 4 | 1948, se va ține în localul Conservatorului de Muzică din Iași Calea 23 August Nr. 8 în ziua de Luni 24 Mai 1948 orele 9.

Candidații vor depune cererile însoțite de actele prevăzute de Reg. S.F.P. art. 8 și 13.

Normele concursului sunt cele prevăzute la art. 14 inclusiv 19 din Reg. S.F.P.

Dela A.R.L.U.S.

Filiala A.R.L.U.S. anunță că săptămâna viitoare se vor deschide cursurile de limba rusă.

Doritorii se pot înscrie zilnic la secretariatul Filialei.

*

Azi la orele 5 d. a. sunt convocați toți membrii arlusiști jucători de șah pentru a se pune bazele unui cerc de șah A.R.L.U.S.

În atenția proprietarilor de vehicole

Organele de control ale Ministerului de Finanțe din județul Iași au primit dispoziția de a controla toate vehicolele din oraș și județ pentru verificarea achitării impozitului pe trimestrul în curs.

Ultimul termen pentru achitarea acestor impozite a expirat pe data de 30 Aprilie.

Contravenienților li se va ridica permisul fiscal respectiv, dresându-se totodată și acte de contravenție.

Dela P. N. P.

La Sect. I P. N. P. din Str. Păcurari 17, s'a deschis un dispensar medical cu consultații gratuite care funcționează în zilele Luni (boli copii), Marți (boli interne), Miercuri și Joi (medicină generală), Vineri (boli copii), Sâmbătă (medicină internă), Duminică (stomatologie și medicină internă).

Orele de consultații sunt: Luni, Marți, Miercuri 11.30 până la 1.

Joi, Vineri și Sâmbătă 4.30 până la 6 p. m.

Duminică 11.30—1 și 4.30 până la 6 p. m.

*

Tot la Sect. I s'a inaugurat un curs de limbă rusă cu orele de predare în zilele de Luni și Vineri ora 18.

*

Secția Presă și Documentare și-a ținut Luni 10 Mai ședința obișnuită, când s'a luat în discuțiune, întărirea secțiilor SPD în sectoare.

*

Gruparea universitară P. N. P. a luat în discuție problema Reformei învățământului superior.

Eri 11 Mai la ora 5 p. m. discuțiunile au continuat pentru sintetizarea lor.

Timbre speciale

Cu ocazia zilei de 1 Mai, Direcția Generală PTT a fost autorizată să emită 3 timbre speciale și o coliță poștală aeriană, toate cu suprataxe în folosul Confederației Generale a Muncii din România.

Timbrele emise au putere de francare benevolă timp de 60 zile, paralel cu celelalte timbre.

Refacerea șoselelor județene

Organele de specialitate ale serviciului Tehnic județean, care supraveghează lucrările, întocmesc și devizele pentru podurile ce vor fi făcute.

Astfel, pe șoseaua Voinești se vor construi două poduri în lungime de 8 metri fiecare, iar pe șoseaua Șipote, 13 poduri a 3 metri, 2 poduri a 5 metri și 1 pod a 20 metri, la Borșa.

*

Zilele acestea au intrat în lucru trei șosele principale din cuprinsul județului nostru: șoseaua Iași-Voinești-Țibana de 30 km., Iași-Grajduri-Buhlești de 26 km. și Țigănași-Borșa-Vlădeni - Hilceni-Șipote în lungime de 32 km.

DOCTOR

S. A. DAVID

Boli Interne și de COPII, BOLI DE FEMEI

Venerice, Sifilis

Blenoragia vindecă radical în 9 ore. (penicilină)

Iași. Str. Costache Negri 3 (colț Elena Doamna)

Cons. 8—12 dim. și 2—9 seara

Reconstrucția locuințelor țăranilor sinistrați din Moldova prin muncă voluntară

(Urmare din pag. I-a)

zilele acestea în Monitorul Oficial privitor la reconstrucția caselor țărănești distruse de război în Moldova, se desființează consiliul central și comitetul de direcție și se numește un administrator unic al Oficiului de Reconstrucție în persoana d-lui Alexandru Movilă.

D-sa îndeplinește toate atribuțiile vechiului consiliu și se bucură de toată autoritatea organelor dizolvate.

Intreaga activitate în slujba maseelor țărănești

Pentruca munca O. R. M-ului să fie canalizată într'un singur sens, același decret prevede că, toate exploatările forestiere dependente de aceste instituții să treacă în patrimoniul CAPS în condițiunile ce se vor stabili ulterior de Ministerul de Interne și cel al Silviculturii.

Cert e că, ORM-ul va primi din partea acestor fabrici forestiere tot materialul de construcție necesar, gata fasonat.

O hotărire care deschide Iașuiui frumoase perspective

este aceea de a se preda Primăriei Municipiului Iași fabrica de cărămizi din com. Bucium, achiziționată toamna trecută.

Această fabrică nu poate servi ORM-ului, care construește locuințe pentru săteni din material lemnos.

Pe de altă parte, investițiile necesare reparațiilor și punerii fabricii în stare de funcțiune necesită fonduri prea mari pentru bugetul ORM-ului.

Fabrica va aduce un aport important însă în reconstrucția orașului Iași a cărui primar, dl. A Paluga, bizuindu-se pe sprijinul d-lui Ion Niculi, vice-președintele Prezidiului, și-a luat obligația de a o pune, în cel mai scurt timp posibil în stare de funcțiune.

Directorul fabricii a fost numit dl. ing. Nenov, care va conduce și lucrările de refacere, iar administrator dl. Reisman.

Metode noui de lucru

Pentru a facilita mai mult lucrările, ORM-ul a luat inițiativa de a creia pe lângă fiecare comitet județean din Moldova, câte un depozit de tâmplărie (uși, ferestre, țiglă), pentru sătenii a căror locuințe necesită reparațiuni mai mici, să se poată aproviziona fără a face mari distanțe și la prețuri accesibile.

Sensul sub care își începe activitatea Oficiul de Reconstrucție în actuala campanie de lucru, spiritul de inițiativă a conducătorilor, funcționarilor, tehnicienilor și muncitorilor, elanul țărănimei, ne dau toate speranțele că până în toamnă județul Iași și satele Moldovei distruse de hitleriști în retragere și sabotate de „istorici" în perioada 23 August — 6 Martie, își vor schimba până la toamnă complet înfățișarea.

Au început lucrările

Pentru tăierea unei străzi care trece prin curtea Primăriei

— Această lucrare completează aspectul armonic al Pieții Unirii —

După cum au putut afla cu îmbucurătoare satisfacție toți cetățenii orașului, lucrările din Piața Unirii sunt aproape de sfârșit.

A mai rămas să se toarne și să se întindă asfalt pe o mică porțiune, — operațiune care se îndeplinește deasemeni cu deosebită intensitate.

Spațiul verde din mijlocul Pieții răsare în fiecare zi mai proaspăt și mai atractiv.

Printre răsadurile cu gazon se vor planta multe varietăți de flori.

*

De eri a început o lucrare care completează în mod fericit armonia acestei frumoase Pieți.

Și anume, se taie un drum care trece chiar prin curtea Primăriei Municipiului.

Calea aceasta, *care va fi numai pentru pietoni*, se deschide în strada Alexandri și se termină în strada Gabriel Pery (fost Victor Place).

Strada care se deschide acum va fi străjuită de stâlpi mici, vopsiți în gris (după modelul acelora care înconjoară micile spații de verdeață pe trotoarele din strada Ștefan cel Mare).

Astfel lucrarea complimentară care se realizează în Piața Unirii, va întregi în mod pitoresc tot sectorul acesta din inima orașului.

*

Munca din Piața Unirii fiind aproape terminată, Comandamentul de asanare și reconstrucție a orașului, schițează planul unor noi lucrări.

Ca obiectiv imediat s'a hotărât să se continue cu străpungerea străzii Ștefan cel Mare, — lucrare care a fost începută din toamna anului 1947.

Treptat, Iașul va căpăta o înfățișare cu totul schimbată, și aceasta datorită efortului comun al Comandamentului de refacere și asanare al orașului, colaborată cu munca voluntară care s'a dovedit rodnică și binevenită pretutindeni în țară.

AD.

Înființarea direcțiilor comerciale județene

—Normele de organizare ale Ministerului Comerțului. Incadrarea Serviciilor de control județene în cadrul direcțiilor comerciale

In Monitorul Oficial No. 103 a apărut decretul No. 19 privind noua organizare a Ministerului Comerțului.

Atribuțiile Ministerului sunt în legătură cu:

1. Regimul circulației mărfurilor în interiorul țării, cu comerțul în general, prin Societățile Comerciale a le Statului, ale Municipiilor sau Comunelor, prin comerțul cooperatist și prin întreprinderile comerciale private.

2. Relațiile comerciale cu străinătatea.

3. Stabilirea regimului prețurilor, salariilor și tarifelor.

In cadrul atribuțiilor fixate mai sus, Ministerul Comerțului este autorizat să ia toate măsurile privind:

a. Intocmirea lucrărilor privind planurile de colectare, procurare de produse alimentare și industriale necesare consumului populației precum și planul de distribuire.

b. Reglementarea modului de circulație a produselor alimentare și industriale în sectorul comercial.

c. Intocmirea planurilor de export și import.

d. Conducerea și administrarea comerțului de Stat.

e. Indrumarea și supravegherea comerțului cooperatist și a comerțului privat.

f. Controlul circulației mărfurilor.

g. Regimul prețurilor și tarifelor. Sunt prevăzute în același decret apoi, o serie de date tehnice privind organizarea serviciilor pendinte de acest Minister și care au rolul de aplicare practică a prevederilor de mai sus.

In fiecare județ

din țară va funcționa o direcție comercială județeană cu atribuțiunea de a aplica toate prevederile legilor, deciziilor și dispozițiunilor privitoare la reglementarea comerțului de Stat, cooperatist și comerțului privat.

Pe lângă Direcțiunile comerciale județene, funcționează Serviciul de control județean, precum și Serviciile exterioare de măsuri, greutăți și metale prețioase.

D-na și Dl. HAIM LAZAR au plăcerea a anunța nașterea primului lor fiu

MARCEL

și roagă rudele și cunoștințele a lua parte la BRITH-MILLA care va avea loc Joi 13 Mai 1948 ora 15.30 la Maternitatea Izraelită din Iași

INȘTIINȚARE

Sindicatul Funcționarilor Particulari și Corpul Contabililor experți și autorizați din Iași, aduce la cunoștința tuturor contabililor practicieni, care îndeplinesc condițiunile art. 1 și 2 din legea Nr. 113 | 1948, că în conformitate cu dispozițiunile Uniunii Sindicatelor de funcționari particulari și a Consiliului Superior al Corpului Contabililor din București, a luat ființă în localitate o Comisie Mixtă Județeană pentru aplicarea susnumitei legi.

Toți cei interesați de a fi înscriși în Corpul Contabililor se vor prezenta până la data de 31 Mai 1948 cu actele respective la Secretariatul acestei Comisiuni.

Scopul acestei comisiuni este de a face o statistică necesară în vederea pregătirei cursurilor și examenului de contabili autorizați ce se va ține ulterior pentru contabili practicieni.

Această înscriere, nu restrânge dreptul acordat de lege, acelor cari nu posedă încă toate actele cerute pe care le vor putea depune cel mai târziu la data de 12 Oct. 1948.

Secretariatul Comisiunei funcționează în zilele de Luni Mercuri, Joi și Vineri între oreie 6—7 în sediul Sindicatului Funcționarilor Particulari (Palatul Traian). Informații la secretariat.

Comisia Mixtă Județeană Iași

TELEGRAMA

Tit:

Co'ectura „GREDINȚA"-LEMEL IAȘI

Str. Lăpușneanu 20

Lozul Nr. 79243 câștigă la Clasa 2-a

Lei 500.000 integral

Un Ieșean din Co'ectura dvs.

CINEMA „PHOENIX"

Prezintă astăzi

Nopți de patimă

cu JAVOL PALL și KATALIN KARADI

Dragoste — Pasiune — Muzică Ungurească

Complectare cel mai recent jurnal de actualități

LA TEATRUL NAȚIONAL

SAMBĂTĂ 15 MAI orele 8

TEATRUL POPORULUI

prezintă un spectacol excepțional cu comedia americană **M'am născut ieri**

3 acte de Garson Kanin

Traducerea de Gică Alexandrescu și Alf. Adania

cu: Gina Sandri-Bulandra, Aurora Ardeleanu, I. Niculescu Brună, C. Cristel. Celestin Duca, Flavius Coustantinescu și L. Cornaciu

Direcția de scenă: *Gabriel Negry* Directorul artistic al Teatrului Poporului (București)

Decoruri: *Sorin M. Popa* (București). Prețuri reduse

Un titan al cinematografiei

Jean Louis Barault

în rolul unui titan al muzicii

Hector Berlioz

în grandioasa realizare

SIMFONIA FANTASTICA

AZI LA CAPITOL

Carnet polițienesc

Prins în flagrant delict de furt

In cursul zilei de eri, a fost înaintat parchetului trib. Iași, individul Călin N. din str. Morilor 48.

Acesta aflându-se în incinta Administrației Financiare a încercat să sustragă din buzunarul d-lui Carpenschi N. din str. I. Bacalu 14, portmoneul cu acte și bani.

Spre ghinionul lui însă, hoțul a fost văzut de public și predat poliției.

Inaintat parchetului pentru furt

Acum câteva seri, trecând prin fața grădinei restaurant „Fulger" din str. Săulescu, individul Timofte N-lai din str. Dragoș-Vodă 27, ispitit de o poștă, proprietatea d-nei Dosoftei Elena din str. Păcurari 108, a strecurat o mână prin gard, sustrăgând-o. A fost însă surprins de un gardian public.

In cursul zilei de eri, stabilindu-i-se vinovăția a fost deferit parchetului Trib. Iași.

SINDICATUL din INDUSTRIA GRAFICĂ IAȘI

anunță încetarea din viață a tovarășei

Viorica Nichifor

în etate de 22 ani

și roagă toți tovarășii și tovarășele să participe la înmormântarea care va avea loc azi Miercuri 12 Mai ora 3 jum. Cortegiul funebru pornind dela Biserica Mitocul Maicilor.

CU 500 LEI

învățați fie DACTILOGRAFIA (mașina de scris), fie STENOGRAFIA, CONTABILITATEA CORESPONDENȚA, LUCRARI DE BIROU sau LIMBI STRAINE, ca Engleza. Rusa, Franceza, Germana.

Se fac înscrieri de începători și avansați și

Se eliberează DIPLOMĂ.

Se scrie, se copiază și se TRADUCE în și din limbile de mai sus orice acte, corespondență, literatură etc.

Adresați-vă la singura ȘCOALA de STENO-DACTILOGRAFIE din str. Muzeelor Nr. 9 (vis a vis de Liceul Oltea Doamna), la orice oră din zi.

PIERDUT în ziua de 1 Mai pe strada I. Bacalu, un portmoneu conținând diferite acte printre care și Buletinul de la Biroul Populației pe numele Șaiman Șmil din Iași str. Sft. Lazăr nr. 64 precum și suma de 1100 lei.

Rog găsitorul a-mi aduce actele reținându-și banii. In caz contrar le declar nule

PIERDUT cartela de alimente pe numele Goldenberg David str. Ilie Pintilie 24. O declar nulă.

PIERDUT cartela de alimente pe numele Meer, Solomon str. Vasile Conta 24. O declar nulă.

PIERDUT cartela de alimente pe numele Ecaterina Săvescu, str. Cuza Vodă 67. O declar nulă.

TEATRUL NAȚIONAL

DUMINICĂ 16 MAI 1948

Matineu ora 3 — Seara ora 8

TURNEUL OFICIAL AL TEATRULUI NAȚIONAL DIN BUCUREȘTI

prezintă marele succes

Tânăra Gardă

Piesă în 4 acte (15 tablouri) scenariu de Gleb Gnecov după romanul lui Alex. Fadeev, în distribuția și montarea din București

Preț. bilet.: **130, 80 și 40 lei** plus TOB și IOVR Biletele se găsesc la Ag. Teatrală „Thalia", Piața Unirii 2. Telef. 2611. Abonații „Agitot" beneficiază de 50% reducere

Citiți Opinia

ULTIMA ORA

Importanta discuţie diplomatică asupra raporturilor sovieto-americane

- Demersul Statelor-Unite la Moscova şi răspunsul d-lui Molotov -

Ministerul de externe din Moscova a dat publicităţii un important schimb de note diplomatice dintre Uniunea Sovietică şi Statele-Unite.

Ministrul american la Moscova s'a prezintat d-lui Molotov în ziua de 4 Mai a. c. şi i-a exprimat îngrijorarea guvernului din Washington faţă de politica Sovietică pe care o consideră ostilă faţă de America.

Guvernul din Washington se plânge de un pretins amestec al Sovietelor în afacerile interne ale ţărilor vecine, de sabotarea planului Marshall, de pregătiri militare şi crearea unei stări de spirit care ameninţă securitatea americană şi pacea lumii.

Pentru o limpezire a situaţiei, guvernul Statelor-Unite propune un schimb de vederi care să înlăture divergenţele dintre cele două ţări şi să asigure pacea.

*

Dl. Molotov a dat un răspuns amănuntit şi foarte limpede.

U.R.S.S. şi-a îmbunătăţit în chip normal raporturile cu vecinii, prin tratate de prietenie, pentru apărarea păcii şi prevenirea oricăror agresiuni.

Sovietele nu se amestecă sub nici o formă în afacerile interne ale altor ţări. Iar dacă în Statele din răsărit s'au stabilit regimuri democrate lucrul e foarte firesc. După prăbuşirea fascismului, popoarele vor să-şi asigure liniştea şi dezvoltarea paşnică. Şi tocmai comuniştii sunt acei care asigură dezvoltarea democratică şi înlăturarea războaelor.

Dimpotrivă, Statele Unite se amestecă în afacerile interne ale altora. Cazul Greciei nu este singurul în această privinţă.

Statele Unite fac într'adevăr pregătiri războinice provocătoare şi construiesc baze militare în diverse ţării. De asemenea a patronat recenta alianţă occidentală a Angliei Franţei şi ţărilor Benelux. îndreptată făţiş împotriva Răsăritului democratic.

Statele-Unite şi-au arătat atitudinea neprietenoasă faţă de U.R.S.S. prin aplicarea neloială a tratatelor comerciale sovieto-americane.

Nota d-lui Molotov se încheie cu următoarele cuvinte:

Guvernul Statelor Unite declară acum că Statele Unite nu nutresc nicio intenţie duşmănoasă sau agresivă faţă de Uniunea Sovietică şi exprimă speranţa că va fi posibil să se găsească o cale pentru stabilirea unor relaţiuni bune şi înţelepte între cele două ţări ale noastre cu o destindere radicală a încordării internaţionale declarându-se gata să contribue la o asemenea stabilizare a situaţiei mondiale, care să corespundă intereselor de securitate ale poporului sovietic.

Guvernul sovietic nu poate decât să salute această declaraţie a Statelor-Unite căci după cum se ştie el a dus totdeauna o politică de pace şi de colaborare faţă de Statele Unite, iar această politică a primit totdeauna aprobarea şi sprijinul unanim al popoarelor Uniunii Sovietice.

Guvernul Uniunii Sovietice declară că are de gând să continue această politică şi în viitor cu o consecvenţă desăvârşită.

Guvernul sovietic exprimă şi el speranţa că va fi posibil să se găsească mijloace pentru eliminarea divergenţelor existente şi pentru stabilirea bunelor relaţii între ţările noastre, care ar fi conforme cu interesele popoarelor noastre şi cu cauza consolidării păcii generale.

Noi arestări şi execuţii la Atena

ATENA 12 (Rador) — Corespondentul agenţiei Reuter anunţă:

Arestările în cartierele muncitoreşti din Atena şi portul Pireu, continuă cu febrilitate.

Au mai fost condamnate la moarte şi executate 45 muncitoare. Actualmente se află în închisorile din Atena 5.000 de deţinuţi.

*

ATENA 12. — (Rador) Postul de radio „Grecia Liberă" a anunţat că în regiunea Teosina 27 persoane au fost ucise, iar 1877 au fost torturate. Dintre acestea, 25 s'au sinucis.

Evacuări în massă

ATENA 12. (Rador) — 600 000 ţărani greci au fost evacuaţi de către guvernul monarho-fascist, în diferite colţuri ale ţări, de teamă să nu ajute pe prtrioţii şi partizanii greci care luptă în munţi.

In momentul de faţă se găsesc în Grecia 400.000 de copii orfani, dintre care 50.000 sunt în Atena.

Inrolări cu forţa în America

ROMA 12 (Rador). — Numeroşi cetăţeni democraţi greci din Argentina au fost îmbarcaţi pe un vapor şi trimişi de guvernul fascist din Buenos-Aires spre Grecia. Vaporul s'a oprit la Neapole şi muncitorii au hotărît să împiedice plecarea acestora spre Grecia. Astfel, o delegaţie a Frontului Democrat Popular a ieşit în întâmpinarea grupului de muncitori şi marinari democraţi greci care la intervenţia Federaţiei Sindicale Mondiale şi a Frontului Democrat, a fost reţinut la Neapole.

Marinarii greci au declarat cu această ocazie că autorităţile poliţieneşti din Argentina i-au arestat la Buenos-Aires şi i-au îmbarcat cu forţa, cu intenţia de a-i preda guvernului monarho-fascist din Atena.

Manifestaţia ostilă

a românilor din America împotriva fostului rege Mihai

In legătură cu această vizită în Statele Unite a exregelui Mihai, ziarul „Scânteia" reproduce din ziarul „Românul American" o serie de amănunte semnificative.

Iată pasajele principale;

Se ştie că Mihai de Hohenzollern, fostul rege al României, a făcut de curând o vizită în America.

Ziarul „Românul American" care apare în oraşul Detroit, a povestit astfel cum grupuri numeroase de români americani i-au pregătit la New-York „regelui şomer" (cum îi spune ziarul) o „manifestaţie" pe care aceasta o va ţine minte toată viaţa. In faţa vaporului englez depe care trebuia să coboare Mihai, se aflau mii de demonstranţi purtând plăcarde cu lozinci referitoare la activitatea fascistă a lui Mihai, la misiunea lui de servitor al trusturilor nemţeşti apoi al celor americane şi engleze, la rolul nefast al monarhiei în ţara noastră.

In acelaş timp se distribuia celor de faţă un afiş care arăta cine e Mihai şi pentruce a venit el în Statele Unite. „Mihai a venit în America — spunea afişul — ajutat de Wall-Street şi cu aprobarea ruşinoasă a Departamentului de Stat, pentru ca, cu banii americani şi cu sângele copiilor noştri, să fie trimis din nou pe spatele poporului român, iar în schimb Wall-Streetul să-şi capete înapoi petrolul românesc".

Aflând de „recepţia" care îl aştepta, Mihai şi însoţitorii lui au coborît pe o scară laturalnică, scăpând astfel — după cum spune „Românul American" — „pe uşa din dos, fără să se mai ducă să întâlnească pe sluguliţele lui în sala de primire". Prinzând de veste, manifestanţii au urmărit cu puternice huiduieli maşina care-l ducea pe Mihai spre hotelul Waldorf-Astoria.

Tot cu prilejul vizitei lui Mihai în Statele Unite, românii americani au editat o broşură în care se arată adevărata faţă burghezo-moşierească a fostei dinastii româneşti, rolul lui Mihai în evenimentele din ultimii ani, cârdăşia lui cu partidele „istorice", cu mişcarea legionară şi cu generalul Antonescu, contribuţia lui la dezlănţuirea şi purtarea războiului criminal împotriva Uniunii Sovietice şi încercările lui de a împiedica desvoltarea şi consolidarea regimului democrat din România, chiar după 23 August 1944.

Actuala cârdăşie a lui Mihai cu cercurile reacţionare din America şi Anglia ca şi cu fasciştii români care au fugit din ţară, nu face decât să continue activitatea dinastiei Hohenzollernilor, potrivnică intereselor poporului român şi desvoltării sale progresiste.

Şi afişul se încheie astfel: „Ca americani, în spiritul adevăratelor tradiţii ale lui Wahington, Jefferson, Lincoln şi Roosevelt, suntem mândri a saluta cea mai tânără democraţie din lume, Republica Populară Română, salutând-o — în acelaş timp — ca un pas înainte în marşul spre pace, democraţie şi progres al omenirii!".

Inundaţii

la Bârlad

BÂRLAD 12.— O furtună însoţită de ploaie puternică de 90 minute a provocat revărsare pârâului Valea Seacă inundând cartierele Podeni şi Munteni. Cantitatea de ploaie căzută în localitate este de nouă jumătate litru pe metru pătrat.

Au fost inundate deasemenea străzile: Duca, Brăteanu, 23 August, Ion Popescu, Asache Dumitru, Cantemir, Sublocotenentul Costăchescu, din centrul oraşului.

Succes sportiv

BUCUREŞTI 12 (Agerpres) — Reprezentativa muncitorească a RPR care participă la serbările jubiliare ale Federaţiei sportive muncitoreşti din Franţa (FSGT) a obţinut Marţi o nouă strălucită victorie, învingând la foot-ball reprezentativa Austriei cu categoricul scor de 7-0 (3-0).

Plata pensiilor la domiciliu

pentru pensionarii din provincie

BUCUREŞTI 12. — Casa generală de Pensii aduce la cunoştinţa pensionarilor publici din provincie, următoarele:

In vederea plăţii pensiilor la domiciliu prin oficiile poştale, pensionarii plătiţi de Casa generală a pensiilor, vor completa cu ocazia încasării pensiei din luna Mai a. c., declaraţia de domiciliu pe formularul tip ce se găseşte la ghişeele plătitoare dela Administraţiile financiare şi percepţiile fiscale.

Cum pot fi făcute noui angajări de personal casnic

Ministerul Muncii şi Prevederilor Sociale, aduce la cunoştinţa publicului că potrivit dispoziţiunilor art. 14 a legii Nr. 337 pentru evidenţa, plasarea şi ocrotirea personalului casnic din 17 Oct. 1947, angajarea personalului casnic se face numai prin birourile de personal casnic, de pe lângă oficiile de muncă, plasare şi îndrumare.

La aceste birouri de personal casnic se fac anunţările în termen de 3 zile, de la intrarea sau ieşire din serviciu şi se înregistrează angajamentele.

Protest împotriva execuţiilor bestiale din Grecia

Apel către populaţia ieşană

CETĂŢENI,

Comitetul de Ajutorare a Poporului Grec, Filiala Iaşi, vă cheamă la Marea Intrunire ce va avea loc Joi 13 Mai a. c. ora 5 d. m. în Piaţa Unirii pentru a protesta cu energie împotriva crimelor bestiale comise de guvernul fascist Sofulis-Tsaldaris.

Sprijinită de dolarii lui Truman şi de baionetele anglo-americane, clica monarho-fascistă încearcă să nimicească năzuinţele fireşti ale eroicului popor grec.

Bravii patrioţi anti-fascişti care au luptat pentru eliberarea Greciei de sub jugul cotropitorilor naziştii, zac astăzi în închisori şi lagăre.

Sute de condamnări la moarte fără judecată au fost ordonate de sbirii guvernului monarho-fascist, agentura imperialismului anglo-american.

Succesele măreţe ale Armatei de eliberare de sub conducerea Generalului Markos, au provocat furia şi disperarea clicei guvernamentale dela Atena care încearcă prin execuţii în masă a patrioţilor să-şi întârzie sfârşitul.

CETĂŢENI AI IAŞULUI!

Veniţi în număr cât mai mare pentru a protesta împotriva masacrării patrioţilor greci şi pentru a vă manifesta solidaritatea cu lupta eroicului popor grec, pentru pace şi împotriva uneltirilor imperialiste atâţătoare la un nou război.

Trăiască lupta de eliberare a eroicului popor grec.

COMITETUL DE AJUTORARE A GRECIEI
FILIALA IAŞI

Vânzarea

timbrelor fiscale

Administraţia C. A. M. din localitate a primit o dispoziţie telegrafică din partea Ministerului de finanţe prin care se atrage încă odată atenţiunea că timbrele fiscale de orice fel se vor vinde numai prin Administraţia Financiară.

In acest scop Administraţia C.A.M. Iaşi, anunţă pe toţi debitenţii C.A.M. din localitate, posesori de asemenea timbre că sunt obligaţi a le preda de urgenţă până mâine 13 Mai crt., primind în schimb alte valori.

CUMPĂR o maşină scris şi una adunat-calculat.
Hotel Schiller Telef. 2712

Transport rapid

de mărfuri pe calea ferată

BUCUREŞTI 12 (Agerpres).— Direcţiunea Generală CFR. aduce la cunoştiinţa generală că în prezent dispune de vagoane suficiente pentru transportul mărfurilor şi este în măsură a executa orice expediere imediat după depunere frachtelor şi în cel mult 5 zile dela cererea vagoanelor la gările de încărcare.

In acest scop, publicul interesat este rugat să profite de această ocazie pentru a face acum transporturile de care are nevoie, cunoscând că din luna lulie încep transporturile de cereale.

ORA 12

Un nou partizan al d-lui Wallace asasinat în America

NEW-YORK 12. (Rador) — Ştiri sosite din Charlestone (Carolina de Sud) anunţă că la 7 Mai, Rudolph Serreo, adversar al d-lui Wallace, a înjunghiat mortal pe preşedintele „Comitetului din Charlestin pentru alegerea ca preşedinte a d-lui Wallace", Robert NeW, reprezentantul Sindicatului maritim local.

Termenul pentru reglementarea cetăţeniei

BUCUREŞTI 12.— (Agerpres) La 30 Mai expiră termenul în care cei care sunt în drept îşi pot reglementa cetăţenia.

Acei care până în prezent n'au putut să-şi reglementeze situaţia o mai pot face în cursul acestei luni.

Numeroase brigăzi studenţeşti pentru şantierele naţionale

BUCUREŞTI 12.— (Agerpres) La Casa Studenţilor din Capitală, a avut loc o importantă şedinţă a Secretarilor de Reconstrucţie din întreaga ţară. Centrul Studenţesc Bucureşti şi-a luat angajamentul ca pentru şantierele naţionale să organizeze 70 de brigăzi cu comandamente, cadre culturale, sportive şi profesionale.

Centrul Cluj şi-a luat angajamentul să organizeze 30 brigăzi cu cadrele respective pentru munca de vară pe şantierele naţionale.

BIBLIOTECA UNIVERSITĂȚII IAȘI

ANUL 40 Nr. 500

4 Pagini 4 Lei

Vineri 14 Mai 1948

ABONAMENTE

Lei 450 . . . . . 3 luni

„ 5.000 Intreprinderi, autorități pe un an

Atelierele tipografice IAȘI, Str. ȘTEFAN CEL MARE 50-52

OPINIA

ZIAR POPULAR COTIDIAN

Redacția și Administrația IAȘI, STR. ȘTEFAN cel MARE Nr. 52

TELEFOANE:

Redacția. . . . Nr. 1209

Administrația . . „ 2042

Serv. de noapte. . „ 2084

Director C. R. GHIULEA

Impotriva crimei și a teroarei!

Posesorii și conducătorii marilor trusturi de peste ocean, bancherii din Wall-Street, duc astăzi o înverșunată luptă pentru dominarea și înfeudarea țărilor europene secătuite de război în sistemul de exploatare capitalistă nord americană.

Metodele, armele cu care este dusă această luptă sunt pe cât de variate pe atât de ipocrite. Incepând cu propaganda plină de minciuni pe care o fac ziarele marei finanțe, cu răspândirea calomniilor împotriva Uniunii Sovietice, care este cea mai serioasă barieră în calea planurilor lor imperialiste, continuând cu diferitele „cercetări" asupra așa zisei activități anti americane, și sfârșind cu invazia de dolari, cu șantajul pe care-l fac în legătură cu secretul bombei atomice, cu aţâțările la război și patronarea unor regimuri fasciste în Europa și în America latină, iată numai câteva din bogata panoplie de arme, cu care luptă capitalismul american pentru înrobirea popoarelor europene.

Dar cea mai odioasă, cea mai murdară și mai criminală metodă pe care acei ce pretind că vorbesc în numele civilizației și a umanitarismului o folosesc fără nici un scrupul împotriva popoarelor ce nu vor să-și sacrifice libertatea, este războiul civil pe care-l întreţin de atâta timp în deosebi în Grecia. In această țară pe care englezii nu mai sunt în stare s'o domine singuri, oamenii lui Truman și a celorlalți pretinși democrați de la Washington, au deslănțuit prin slugile lor din guvernul Sofulis-Tsaldaris cea mai cruntă tiranie.

Glasurile miilor de patrioți greci care sunt schingiuiți nu au putut fi însă înăbușite. Ele au răzbătut

RADU NAUMESCU

(Continuare în pag. 2-a)

Dolarii ex-regelui Carol

Intr'un număr recent al ziarului „Semnalul" se vorbește laconic despre :

...„safe-ul care conține averea deblocată în America a fostului rege Carol, avere care într'un singur cont reprezintă mai multe milioane de dolari... pentruca deblocarea să se facă cu sudoarea argumentelor pe care fostul rege Mihai le-a prezentat președintelui Truman",

Adica, mai pe înțelesul tuturor, în timpul războiului au fost blocate la băncile americane câteva milioane dolari aparținând ex-regelui Carol ca resortizant al unei țări cu care Statele-Unite se aflau în război.

Acuma fostul rege Mihai ca mandator al tatălui său, a intervenit personal la președintele Truman și a obținut deblocarea sumelor respective.

In chestia dobândirii de parale, tatăl și fiul au stabilit o deplină armonie. Numai să nu se certe de la împărțeală...

Reducerea unor taxe la telegramele externe

Taxa de asistență P. T. T va fi încasată la telegrame externe prezentate cu indicația de serviciu taxată R.P. o singură dată.

La telegramele externe prezentate pe baza de bonuri de răspuns plătit, această taxă nu se va mai percepe deloc.

„ORASUL COPIILOR"

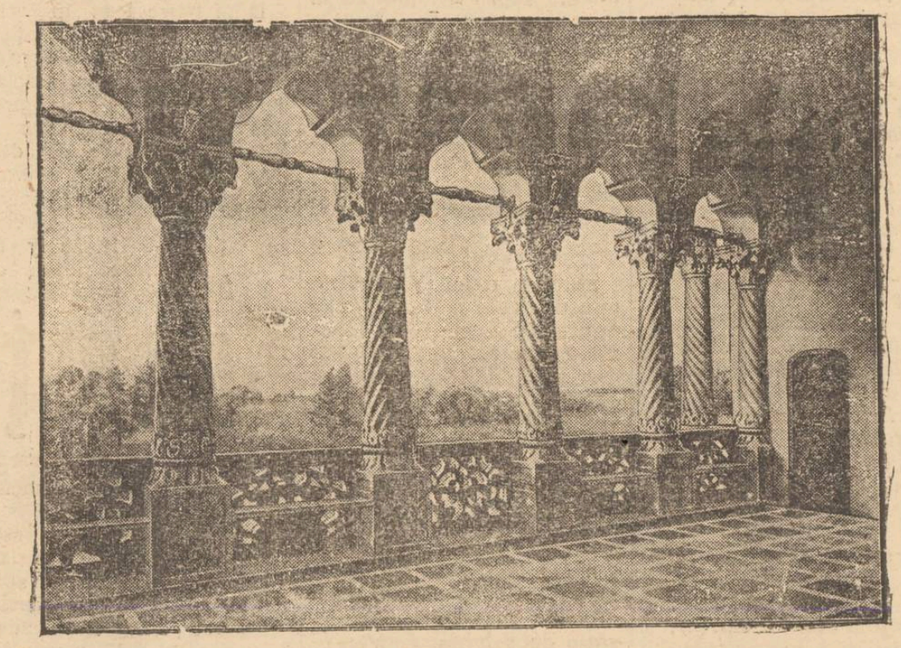

După cum se știe, la Mogoșoaia, în fostul castel Bibescu, guvernul a înființat un centru pentru creșterea copiilor, amenajat cu tot utilajul modern. In clișeu : splendida terasă unde copiii se bucură de binefacerile unei vieți sănătoase.

Un nou ritm de muncă la Casa Asigurărilor Sociale din localitate

Imbunătățirea asistenții salariaților

Repararea spitalului dela Copou. De vorbă cu d. director Damaschin

Am vizitat zilele acestea Casa Asigurărilor Sociale din localitate.

Pe noul director al Casei, muncitorul tipograf Ștefan Damaschin, l-am găsit în birou, ocupat cu rezolvarea unui vraf de hârtii. Funcționari și funcționare intră aducând acte, cerând lămuriri, directive. Directorul ascultă atent și răspunde cu răbdare.

Activitatea Casei-Iași

Un moment de răgaz și d. Damaschin ne vorbește despre activitatea instituției și planurile realizărilor de viitor:

—„Care este raza de activitate a Casei Asigurărilor Sociale Iași și cum controlați dvs. pe teren, activitatea oficiilor ?

— „C.A.S. din Iași controlează cinci oficii : Dorohoi, Botoșani, Tg. Frumos, Huși și trei organizații mai mici : Ștefănești, Ripiceni și Hârlău.

Am examinat îndeaproape toate problemele și nevoile asiguraților din Iași, și peste câteva zile, împreună cu un funcționar superior, voiu pleca la toate aceste oficii și organizații, pentru a urmări pe teren felul cum se duce munca luând tot odată cunoștință de metodele de lucru, din provincie.

— *„Cum priviți problema asistenței muncitorilor și a funcționarilor moldoveni ?"*

— **„Grija principală a Guvernului se îndreaptă spre massele de salariați din întreaga țară. Iar noi, aici la Iași, ne vom strădui ca intențiile Guvernului să fie traduse în fapt zilnic, noi oameni sunt încadrați în câmpul muncii și deaceea și sectorul nostru de activitate devine tot mai larg.**

Inițiative pentru îmbunătățirea situației salariaților

— *„S'au luat o serie de inițiative pentru îmbunătățirea asistenței medicale a salariaților moldoveni ?"*

— „Pot răspunde cu multă bucurie că, da.

La 1 Mai a, c. am luat contact cu inginerii Mun-

Z. SANDU

(Continuare în pag. 2-a)

Comerțul cinstit

Intr'o recentă consfătuire, negustorimea noastră a meditat asupra posibilităților activizării vieții comerciale. O problemă într'adevăr vitală pentru economia socială.

In materie de circulație a mărfurilor, pentru o bună și rapidă repartiție a produselor de tot felul și pentru înlesnirea consumatorilor, comerțul particular își poate avea rostul lui.

Negustorimea noastră și-a manifestat și hotărîrea de a se încadra loial în actuala economie de Stat. E foarte binevenit și acest lucru. Bachiar este indispensabil, pentru existența normală a comerțului particular.

Actuala economie de Stat și în general noua întocmire socială se întemeiază pe înlăturarea exploatării de orice fel și îmbunătățirea traiului maselor populare.

Comerțul trebue să intre și el, neapărat, în aceiaș disciplină ; adică, să facă un serviciu social, punând mărfurile la dispoziția consumatorilor, dar să nu săvârșească speculă ilicită.

Exercitându-și cinstit atribuțiile, comerciantul detailist poate fi util și își găsește loc și chiar încurajare din partea autorităților. Acestea din urmă au privit lucrurile cu toată seriozitatea, au ținut compt de costul de revenire, de prețul transportului, de taxe și impozite. Au fixat și un beneficiu rezonabil care asigură capitalul inițial cât și necesitățile de trai ale negustorului. Și au stabilit astfel prețuri renumeratorii, care în acelaș timp să fie juste și

Y

(Continuare în pag. 2-a)

Infrumusețarea terenului din fața Palatului Administrativ

Locul din fața Palatului Administrativ care fusese neglijat câți-va ani de zile, se amenajează acum.

In dreptul Prefecturii de Județ se montează un havuz unde se instalează un joc de apă.

In jur se plantează arbori precum și o mare varietate de flori.

Această lucrare a căzut în sarcina serviciului tehnic al Prefecturii de Județ și este dusă la bun sfârșit.

La operațiile de înfrumusețare lucrează voluntar și slujbașii instituției.

Terenul din fața Palatului va fi astfel curând un loc plăcut de recreare și hodină.

Foot-Ballul, sportul masselor

O fază din matchul disputat recent la București între România și Albania

Generalul Markos conducătorul luptei de eliberare a poporului grec

La 28 Octomvrie 1946, s'a vorbit pentru prima oară despre generalul Markos, a cărui viață de lupte politice și militare începu să fie cunoscută. Născut în 1906, în provincia Theodosia din Asia Minoră, după ce a părăsit școala, s'a angajat pentru a-și câștiga existența sa și a familiei sale, ca muncitor într'o fabrică de tutun.

In 1920, la 14 ani, a intrat în organizația Tineretului Comunist și a participat la luptele proletariatului grec. S'a impus datorită capacității sale de muncă, ușurinței cu care pătrundea în miezul problemelor de luptă și organizare, astfel încât în curând a devenit membru al Comitetului Central al Partidului Comunist Grec. De câteva ori a fost arestat și exilat pentru activitate antiguvernamentală, pentru participare la greve și pentru organizare de întruniri muncitorești.

In Mai 1941, în timp ce Nemții invadau Grecia, Markos a izbutit să evadeze din închisoarea din Georkes și a participat activ la organizarea primelor nuclee de rezistență, din care avea să se desvolte organizația Ellas-ului. La mijlocul anului 1943, a reușit să pătrundă în munți, unde organizează și conduce atacurile brigăzii a X-a, aflată la ordinele Ellas-ului. In luna Decemvrie, brigada sa eliberase și ocupa o parte considerabilă din Macedonia. Luptând sub comanda generalului Bakirdgis, el se impune prin meritele sale militare, devenind în Iulie 1944, comandantul brigăzilor Elas din întreaga Macedonie.

In această calitate, el reușește să respingă cel mai mare atac german din Macedonia apuseană, înfrângând o armată de Nemți de 30.000 de oameni.

In toamna lui 1944, armata de eliberare a partizanilor eliberase cea mai mare parte a Macedoniei și se apropia de Salonic, de unde Nemții începeau să se retragă. La 17 Octomvrie 1944, primele detașamente ale brigăzii a XI-a intră în Salonic, în urma cărui fapt Markos fu numit general, de către guvernul din Liban.

In perioada critică din Decemvrie 1944, genera-

(Continuare în pag. 3-a)

Creionări

Sută la sută

Atenția publicului nostru cetitor a început de la un timp, din ce în ce mai serios să se îndrepte spre alte probleme de cât acelea cu care erau obișnuiți de ziarele care apăreau în trecut.

Hrăniți odinioară cu fapte de scandal, cu ştiri care răscoleau dedesupturile murdare ale faptelor omenești, cu știri de senzațional, atenția publicului cetitor se deformase în această direcție.

A trebuit ca ziarele de tip nou să facă o adevărată educație, să prezinte realitățile directe cetitorilor, să-i informeze asupra problemelor constructive, de interes obștesc pentru a le ridica în acelaș timp și nivelul cetățenesc.

Iată pe prima pagina în locul senzaționalilor știri, date înălțătoare din câmpul muncii. Cetitorii au început să se intereseze de cât au ridicat producția minierii dela Petroșani, cât au mai realizat pe teren brigadierii dela Salva-Vișeu, sau ce noi îmbunătățiri sau mai făcut în producție.

Am întâlnit ieri pe un prieten care urmărise stadiul însămânțărilor în județul nostru. Când ele au fost realizate 100 la sută mi-a spus că s'a bucurat ca de o victorie personală. „Va fi bine dacă însămânțările s'au pus la punct !" „Va fi bine când minierii vor ridica zilnic producția" va spune alt cetitor și admirația lor va merge către eroii muncii.

Acestea sunt știrile pe care le așteaptă zilnic cetitorii, iar cea mai senzațională veste va fi aceea care va anunța date ca „100 la sută" sau și mai mult.

Cetitorii noi așteaptă știri noi, înălțătoare, creatoare de noi realizări.

M. BANU

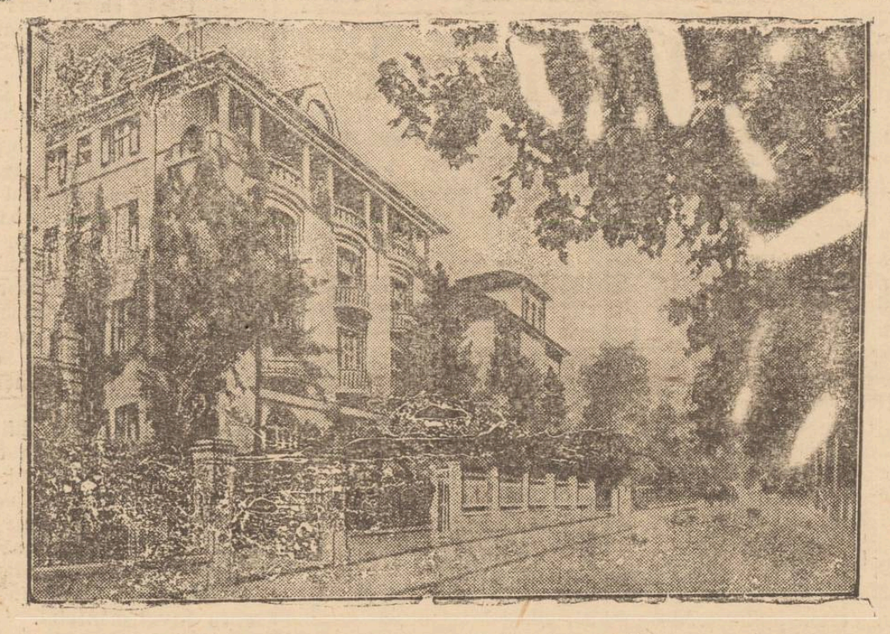

Vedere din Pistian (Cehoslovacia)

Cronica filmului

Trianon: „Crucişătorul Variag"

„Crucişătorul Variag" o nouă realizare a studiourilor cinematografice sovietice ne prezintă o reconstituire a istoriei din începutul veacului nostru.

Este vorba de conflictul ruso-japonez, cu tragicul desnodământ dela Port-Arthur, în care japonezii au atacat într'un mod perfid şi laş armatele ruse nepregătite.

Acţiunea filmului sovietic se desfăşoară în raza portului coreean Cimulpo, acolo unde din cauza unei lipse de organizare a statului major, crucişătorul Variag a rămas imobilizat şi pândit în acelaş timp de o întreagă flotă de război japoneză.

Cu această ocazie regisorul a prins în cadrul unei acţiuni trepidante, scenele unui film bărbătesc, în care se face apologia eroismului soldatului, respectiv marinarului rus pentru ţara sa, pentru drapelul care fâlfâie deasupra covertei, simbol al patriei.

Este un film de o simplitate, dar şi de o măsură cum de puţine ori am putut vedea.

Acţiunile sunt tumultoase, oamenii mării sunt adevăraţi titani. Regisorul a ştiut să-i dea filmului acea căldură umană, acea sobrietate bărbătească de luptători, ca pelicula să trăiască vie în autenticitate.

Lupta crucişătorului Variag care scufundă 4 vapoare japoneze înainte de a se auto-scufunda, este închinată omului sovietic care se jertfeşte pentru ţară, pentru simbolul ei drapelul. Scene sugestive, scene pitoreşti pline de poezia şi misterul orientului însoţesc scenele navale de o frumuseţe deosebită.

Dar elementul principal al filmului sunt interpreţii. De o veridicitate uimitoare începând cu comandantul crucişătorului Variag (actorul Boris Litvanov) şi sfârşind cu ultimul matelot, interpreţii sunt adevăraţi marinari, adevăraţi eroi. Figuri pline de viaţă şi vitalitate, de energie şi abnegaţie, actorii au adus cel mai principal aport la reuşita acestui realizat film.

Scenele de lupte navale sunt de asemeni o ilustrare fericită a peliculei.

Un film plin de avânt, un film de o înaltă ţinută eroică, un film de un ridicat nivel astistic.

CRONICAR

IMPOTRIVA CRIMEI ŞI A TEROAREI!

(Urmare din pag. I-a)

dincolo de zidurile închisorilor, dincolo de frontierele ţării însângerate, şi au reuşit să mobilizeze conştiinţele libere ale oamenilor cinstiţi din lumea întreagă. Cum poate asista cineva impasibil la sângeroasele evenimente pe care doar crimele naziştilor le întrece? Cum se poate tăcea când zilnic telegramele de presă ne vorbesc despre noui execuţii, noui arestări, noui măceluri? 154 deţinuţi au fost deja omoraţi. Alţi 800 se pregătesc să păşească deasemeni în faţa plutoanelor de execuţie.

2000 prizonieri dela o închisoare din Atena au declarat greva foamei în semn de protest pentru uciderea unui alt grup de patrioţi. 50 de femei deţinute sunt bătute cu brutalitate pentru că nu vor să semneze o scrisoare de condamnare a partidului comunist.

In faţa unor asemenea atrocităţi opinia publică din lumea întreagă, opinia publică şi nu presa trusturilor, protestează cu indignare. Ştiri venite chiar din Statele Unite, din Franţa, Anglia, Polonia aduc la cunoştinţă acţiunea de condamnare a crimelor, acţiune pornită din cugetele adevăraţilor oameni, a democraţilor care preţuesc libertatea şi omenia. Numeroase organizaţii progresiste americane au protestat *pe lângă autorităţile americane* împotriva noilor crime ale fasciştilor greci.

Văduva savantului francez Paul Langevin, sute de mii de muncitori britanici, miniştrii Suediei şi Norvegiei la Atena, intelectuali din lumea întreagă, Comitetul de ajutorare a poporului grec din Romînia, intelectualitatea română în frunte cu savantul Parhon şi marele Mihail Sadoveanu, au adresat scrisori de protest împotriva masacrelor deslănţuite de guvernul Sofulis-Tsaldaris, unealta docilă a imperialiştilor de peste ocean. Şi Iaşul, fala cărturărimii româneşti, centrul mişcărilor generoase, îşi ridică astăzi glasul, condamnând pe acei care presară pământul Greciei cu noui morminte. Este glasul omeniei, glasul care reabilitează fiinţa umană, mânjită de sânge prin faptele călăilor dela Atena şi a inspiratorilor şi sprijinitorilor lor, de la Londra şi Washington.

PUNCTE

Dl. Ion Vitner a terminat articolele sale din „Contemporanul" în care analizează în spirit marxist-leninist opera estetică şi de istorie literară a d-lui G. Călinescu.

Dl. Vitner după ce a analizat concepţia idealistă care stă la baza operei călinesciene şi i-a denunţat falsitatea, a subliniat faptul că în a sa monumentată „Istorie a Literaturii române", d. prof. G. Călinescu nu întrebuinţează o metodă unică şi sigură, nu lasă pe cititor cu o idee despre evoluţia literaturii române în cursul veacurilor şi perspectivele ce i se deschid în viitor.

Considerăm studiul d-lui Vitner ca una din cele mai serioase aplicaţii a metodei marxiste asupra operei unei mari personalităţi. Deaceea opinăm pentru tipărirea studiului într'o broşură şi pentru popularizarea lui.

In ultimul număr al „Contemporanului" un interesant articol semnează d. Radu Lupon despre „Romanul de război, romanul drumului spre viitor". D-sa arată deosebirile dintre romanul de război din ţările capitaliste şi cel sovietic. Deosebirea aceasta are la bază deosebirea dintre concepţiile înseşi care stau la baza celor două sisteme economice.

Romanul de război occidental se reduce în cazul cel mai fericit la o simplă notaţie a faptelor.

Romanul sovietic nu se opreşte numai la descrierea faptelor de arme, a eroismului soldaţilor sovietici ci se preocupă şi de problemele de război, de problemele păcii.

In acelaşi număr interesante articole ale d-lor N. Tatulian (Lenin despre literatură) E. Tarlé (Sfânta alianţă a anului 1948), Mihail Roller (Anul revoluţionar 1948. Revoluţia burghezo-democratică din ţara Românească), Mihail Oncescu (Cum se învaţă la Universitate), Ovid S. Crohmălniceanu (Marin Preda) Ion N. Bălănescu, Horia Liman etc.

Ultimul număr al Flacării acordă o atenţie deosebită problemelor ideologice.

D-nii Petre Iosif în articolul „Teorie şi Creaţie", Mihail Novicov „O ssrcină cu rezultate ce vor răsplăti din belşug efortul făcut" precum şi pagina de critică şi autocritică în care se desbate nota „Scânteii" privind expoziţia plastică a grupului „Flacăra" şi în mod special, ilustraţiile d-lui H. Maxy de 1 Mai, subliniază lipsa de pregătire ideologică a artiştilor şi criticilor noştri, precum şi nivelul artistic scăzut al operilor scriitorilor progresişti.

Fără să nege rezultatele pozitive, autorii insistă asupra lipsurilor cu un curaj care îi onorează.

De această dată proza este frumos reprezentată în paginele revistei prin schiţe „Vin Başovenii" a tânărului nuvelist ieşan Ion Istrati. Realist scrisă, această schiţă denotă că autorul posedă simţul dialectului mo'dovenesc la cel mai înalt grad.

In schimb poeziile publicate sunt slabe.

Comerţul cinstit

(Urmare din pag. I-a)

suportabile pentru consumatori.

Datoria comerciantului este să respecte normele oficiale şi să renunţe la orice specular nedreaptă a publicului.

Nu mai poate fi îngăduit jaful comercial din trecut. Nu se mai pot tolera îmbogăţirile peste noapte prin exploatarea maselor consumatoare. Negustorul cinstit trebue să se mulţumească cu câştigul mijlociu al unui intelectual sau al unui lucrător calificat. N'are nici un temei moral să devie bogătaş pe spinarea poporului şi apoi să facă cor cu burghezia exploatatoare. Timpul acestui soi de elemente sociale, cu asemenea practici economice, şi-a încheiat ciclul.

Înţelegând acest imperativ al vremii şi conformându-se cinstit, negustorul particular găseşte loc util şi onorabil în Statul democratic.

Dacă însă ar nutri gânduri ascunse şi intenţia practicării vechi'or năravuri, s'ar elimina din viaţa economică.

Activitatea resortului sportiv al Sindicatului Corpului Didactic Superior

In cursul acestei săptămâni s'a perfectat contractul pentru exploatarea Cabanei „Dochia" depe Ceahlău.

Totodată s'a elaborat şi regulamentul de funcţionare a cabanei care a fost dată în paza cunoscutului cabanier Gheorghe Baciu, care de 20 de ani îndeplineşte această funcţiune în condiţiunile cele mai bune.

Taxa de găzduire a fost fixată la 100 lei pe noapte şi 40 lei în timpul zilei.

Vor beneficia de o reducere de 50 la sută: Membrii tuturor Sindicatelor. Membrii UTM. Membrii Societăţilor turistice. Studenţii şi elevii. Persoanele care fac cercetări ştiinţifice.

Adăpostul poate fi folosit maximum 3 zile. Pentru cercetări maximum 10 zile.

Deoarece cabana s'a bucurat şi se bucură de prestigiu în lumea turistică, sperăm că sub auspiciile Sindicatului Universitar, îşi va păstra faima şi va fi de un real folos atât turiştilor cât şi oamenilor de ştiinţă, înlesnindu-le Sindicatul—şi pe această cale—posibilităţile de întrecere în producţie.

Prin grija resortului sportiv, responsabil Dr. Blumenfeld, secretar Ion Antohi şi a responsabilului secţiei turism Al. Andronic, Sindicatul Universitar va inaugura, în curând, seria excursiilor în excursii de durată şi pe distanţe mai mari.

A. A.

Un nou ritm de muncă la Casa Asigurărilor Sociale

(Urmare din pag. I-a)

teanu şi Tomescu din Bucureşti, care vor repara Spitalul dela Copou, unul din cele mai mari spitale din ţară. Lucrările au şi început iar la 1 August, spitalul va fi pus la dispoziţia salariaţilor bolnavi. Deasemeni, imediat ce vom reuşi să aprovizionăm instituţia cu lemne vom pune în funcţie baia instituţiei, care să deservească asiguraţilor".

— „Ce alte probleme de gospodărie interioară vă mai preocupă?"

— „Aşteptăm să sosească fondurile aprobate pentru repararea acoperişului instituţiei, care a fost distrus de furia războiului.

Apoi, prin munca voluntară a funcţionarilor Casei, vom curăţi cazanele din subsol de cele circa 3-4 vagoane moluz (praf de cărbune). Grija noastră principală este însă de a fi cât mai mult de folos muncitorimii moldovene".

*

Este evident că muncitorul tipograf Ştefan Damaschin a reuşit să imprime un ritm nou în munca dela Casa Asigurărilor Sociale Iaşi. Iar rezultatele acestei munci vor fi apreciate şi simţite de salariaţi.

SPORT

Campionatul de tenis

Marcel Bernard,

a fost colaboraţionist şi conducător al „Crucilor de Foc"

— scriu ziarele franceze

Gazetele franceze apărute săptămâna trecută se arată surprinse de faptul că în echipa de tenis a Franţei pentru Cupa Davis care a jucat la Bucureşti, a figurat şi Marcel Bernard.

Intre altele, ziarele franceze precizează:

„Acest jucător a fost un colaboraţionist în timpul ocupaţiei naziste în Franţa.

Amic al colonelului de la Roque, conducător al „Crucilor de Foc", Marcel Bernard a fost unul din „leaderii" sportului francez în vremea tristei guvernări a mareşalului Petain.

După eliberarea Franţei, tenismanul Marcel Bernard a izbutit să rămână necondamnat pentru faptele sale, iar Federaţia Franceză îl întreţine acum — spre indignarea tuturor sportivilor adevăraţi — în Cupa Davis.

Vedetele tennisului din Capitală în vizită la Iaşi

Un campionat al oraşului

Dl. prof. V. Ultimescu ne-a anunţat eri că se va organiza un campionat de tennis al Iaşului, campionat care se va desfăşura pe courtsurile dela Ştrandul Iaşilor, în luna Iunie.

După consumarea acestor campionate, se vor duce tratative pentru perfectarea unor matchuri cu vedetele tennisului din Capitală, printre care nu vor lipsi: fraţii Viziru, Cobzoc, şi Şmidt.

Reorganizarea secţiei sportivea CFR-ului Iaşi. Un nou antrenor

In cursul ultimelor zile s'a trecut la o reorganizare a resortului sportiv a CFR-ului din localitate. Noul antrenor al primei garnituri este cunoscutul Drăgan Olimpiu, fost jucător al CFR-ului acum câţiva ani, care s'a impus recent prin ultimile performanţe realizate de feroviari. D-sa se va ocupa deasemeni de pitici şi juniori.

A doua etapă a campionatului seniorilor

La 16 Mai crt. se dispută a doua etapă din campionatul seniorilor din Sectorul de Est.

A. S. Marathon-U.T.M. întreprinde un mare turneu la Sibiu

Apreciata grupare polisportivă Marathon-UTM, va întreprinde un mare turneu de propagandă la Sibiu în jurul datei de 15 Iulie crt. cu următoarele echipe: football, wolley, ping-pong, box şi basket-ball. Turneul a fost perfectat în cursul acestei săptămâni, ieşenii urmând a juca la Sibiu, 7 zile.

Boxeurii Marathonului U.T.M. evoluează în 22 crt la Brăila

In ziua de 22 Mai, 8 boxeuri ai Marathonului vor pleca la Brăila unde vor întâlni în cadrul unei gale amicale, pe reprezentanţii grupării Franco-Română.

Caravana ieşenilor va fi condusă de maestrul Leonida Cotidis.

Cum se va desfăşura barajul pentru Divizia A

Odată cu terminarea Campionatului Naţional (Diviziile A şi B) numele echipelor ce vor participa la turneul de calificare (baraj) pentru Divizia A, sunt cunoscute.

Işi vor disputa cele patru locuri din viitoarea Divizie A: C. S. M. Mediaş, Dermata-Cluj, F. C. Ploeşti, A. S. Armata, Desrobirea-Constanţa, Metalochimic-Bucureşti, Politehnica-Timişoara, şi Phoenix-Baia Mare.

Aceste 8 echipe vor lua parte în Bucureşti, la un turneu în care fiecare dintre ele va susţine câte 7 matchuri (întâlnind aşa dar, pe fiecare din celelalte 7). La sfârşitul acestui turneu se face un clasament şi primele 4 echipe vor promova în Divizia Naţională A, unde vor activa în viitorul campionat.

Echipele ce se vor clasifica la locurile 4-8 vor juca în Divizia B unde de altfel au fost retrogradate automat Unirea Tricolor M, A. I. şi Oţelul.

De remarcat, că în viitoarea Divizie Naţională A, vor participa numai 14 echipe.

Revenind în turneul de calificare (baraj) amintim că matchurile se vor juca de trei ori pe săptămână (probabil Duminică, Joi, Duminică), câte două cuplaje, adică în total 3 partide, în fiecare zi programată.

Turneul de calificare va începe Duminică 16 Mai.

Vechi instituţii ieşene

Muzeul de Istorie Naturală din Iaşi

Deseori trecătorii mai curioşi păşind pe străzile Iaşului au îndrăzneala să întrebe: Dar aici ce-a fost odinioară? A cui a fost această casă şi ce instituţie a adăpostit?

Mergând pe Calea 23 August vei fi izbit iubite cetitor de prefacerile ce trebue să se producă, fiindcă războiul a lăsat răni adânci în trupul bătrânei capitale.

Iată, nu mai departe decât de prima staţie de tramvai, înainte de-a ajunge la Toma Cozma sau Berthelot, pe stânga, se dărâmă clădirea fostului Cerc Militar.

Câţi din cei ce păşesc alături de cărămida lovită de ţărnăcoape ştiu că la 4 Februarie 1834 în prezenţa generalului Paul Kiseleff, se inaugura în acea clădire Muzeul Societăţii de Medici şi Naturalişti.

Protector şi prim membru onorific a fost proclamat generalul Kiseleff atât de iubit şi stimat în Principate.

Societatea Medicilor şi Naturaliştilor luase fiinţă încă în 1830, deci perioadă de transformare a ţărilor aflate în plină pregătire şi elaborare a noui forme de guvernământ care avea să se statornicească, în baza vestitului tratat dela Adrianopol din 1829, prin Regulamentele Organice.

Societatea înfiinţată de un grup de iubitori de ştiinţă, în fruntea cărora era dr. Mihail Zotta şi dr. I. Czihak, îşi fixa următoarea misiune:

1. Să cerceteze probemele în legătură cu fauna şi flora Moldovei, pentru a realiza un Muzeu de Istorie Naturală locală şi apoi generală.

2. Să realizeze studii în spitalele din Iaşi şi apoi prin comunicările ştiinţifice ce se făceau la Societate — de către medici şi specialişti să ridice nivelul profesional respectiv.

Prin donaţie publică Societatea a putut, după 4 ani, inaugura Muzeul instalând provizoriu sediul în casele Baş de pe uliţa Podul Verde, adică în cladirea fostului Cerc Militar.

Societatea avea legături cu străinătatea chiar dela primele începuturi după cum deducem din lista bogată a membrilor corespondenţi.

Dr. Czihak, medic Şef al Spitalului Militar din Iaşi, a pus tot sufletul pentru propăşirea societăţii. El este autorul primului manual de Ştiinţe Naturale în limba română. Prin munca sa ca profesor de Ştiinţe Naturale la Academia Mihăileană, dar mai ales prin apariţia manualului său, d-rul Czihak a umplut un gol simţit în ştiinţa moldovenească aflată la începutul desvoltării sale.

La Congresul Ştiinţific de *Istorie Naturală* dela Freiburg (1839) D-rul Czihak ţine o comunicare despre Moldova atrăgând atenţiunea savanţilor europeni asupra acestui principat. Raportul său cuprinde şi date importante asupra învăţământului.

Ca membru fondator al societăţii a fost şi Gheorghe Asaki în casele căruia s'au ţinut primele şedinţe.

Un eveniment important pentru Societate a fost vizita Prinţului *Anatolie Nicolaevici Demidor*, care în fruntea unei misiuni franco-ruse a vizitat Principatele în 1837, lăsând o descriere extrem de interesantă şi de valoroasă intitulată: *O călătorie în Rusia de miazăzi şi în Crimeia, prin Ungaria, Valahia şi Moldova* (Paris 1839-49, 4 vol. cu atlas şi planşe).

Din misiune făcea parte şi vestitul pictor Raffet dela care ne-au rămas valoroasele şi unicele schiţe asupra trecutului nostru. Iaşul a fost onorat de această vizită, concretizându-şi sentimentele de amiciţie în alegerea ca membri corespondenţi ai societăţii Medicilor şi Naturaliştilor, a preţioşilor oaspeţi.

Actualmente Muzeul se află în vechiul sediu din str. Brătianu unde ne-am deprins a-l şti din vremurile şcolăriei, când veneam să vedem raritatea — rarităţilor — mumia egipteană.

In timpul războiului 3 bombe au lovit în plin Muzeul, dar fiind mici au produs stricăciuni parţiale: bolţile parterului, scara dela intrare. Unele reparaţiuni s'au şi produs în parte. In schimb dulapurile, a căror geamuri au fost complect sparte, necesită o investiţie de peste 350.000 lei (reprezentând 1000 m. p. de geam). Devizul cuprinzând totalul reparaţiilor s'ar ridica la cca 1.200.000 lei.

D. profesor universitar N. Macarovici, ales recent director al Muzeului de Istorie Naturală, ar dori să deschidă 2 sau 3 săli, pentru a se pune la dispoziţia şcolarilor materialul didactic ce lipseşte dela majoritatea şcolilor, facilitând în felul acesta învăţământul.

Nu trebue să uităm că materialul intuit preţuieşte extrem de mult. Un învăţământ lipsit de experienţe şi de materialul intuitiv rămâne înapoiat din toate punctele de vedere. Pentru a realiza una din dorinţele noastre, îmbinarea teoriei cu practica, se impune în mod imperios crearea posibilităţilor ca Muzeul de Istorie Naturală să-şi deschidă larg porţile tineretului.

In zilele acestea când stimulul produs de întrecerea în producţie a dat roadele necesare, putem preconiza *săptămâna închinată vechilor instituţii ieşene*. Să începem cu „Muzeul de Istorie Naturală" care a împlinit de mult o sută de ani de glorioasă existenţă.

ALEX. ANDRONIC

Citiţi OPINIA

INFORMAŢIUNI

Noul comitet al asoc. frizerilor şi coaforilor

Zilele trecute a avut loc adunarea generală a Asoc. Profesionale a frizerilor şi coaforilor din Iaşi în prezenţa d-lui D. Achiţei din partea Federaţiei generale a meseriaşilor din România.

In noul comitet au fost aleşi următorii: I. Froimovici preşedinte, Amancei N. şi Hăţescu Const. vice preşedinţi, Abramovici H. secretar general, Buducoveanu C. secretar organizatoric, Andrei Barţan secretar financiar, Carol Aron secretar cultaral, Schwartz Leib secretar economic, Fliuşcă Ion şi Şapra Nistor ajutori secretari organizatorici, Blinder David şi Ferdinand Solomon ajutori secretari culturali, Ceucă Petru, Croitoru Natan şi Grigorescu Traian, comisia de control. Adunarea a luat sfârşit printr'o călduroasă manifestaţie pentru Republica Populară Română.

Tentativă de omor

Dl. prim-procuror al Tribunalului Iaşi a trimis în judecată pentru tentativă de omor pe Ion Miron din comuna Costuleni (Jud. Iaşi).

Acesta s'a întâlnit cu consăteanul său Vasile Gh. Filip şi din pricina unei vechi neînţelegeri s'au luat la ceartă. In toiul harţei, Ion Miron a scos un cuţit dela brâu cu care a înjunghiat pe Vasile Gh. Filip.

In stare gravă, victima a fost internată în spital.

Inculpatul a fost încarcerat la Galata.

Isprava unui ceferist

D-na Elena N. Movilă domiciliată în strada Cetăţuia 10 a reclamat Parchetului local următoarele:

Acum câtva timp dânsa venea dela Ciurea cu un coş cu alimente pe care le ducea d-nei Maria Tiron din Iaşi, strada Ilie Pintilie.

In dreptul cantonului Nr. 273-Iaşi, i-a ieşit înainte numitul Cezar Herţan paznic cfr. Sub pretext că reclamanta ar fi dat o alarmă falşă asupra unui accident de cale ferată, ceferistul i-a „oprit" coşul cu alimente, i-a luat 1000 lei şi Buletinul Biroului de Populaţie.

In urma cercetărilor făcute Parchetul a deschis rechizitoriu împotriva lui Cezar Herţan, pe care l-a trimis în judecată pentru furt.

Dosarul a fost trimis spre judecare Judecătoriei II Mixtă Iaşi.

Sechestrare de persoană

Parchetul local a trimis în judecată pentru sechestrare de persoană pe Al. Derisevici, Mihai Bârlădeanu şi Vasilache Constantin.

Aceştia s'au dus la consăteanul lor Laurenţiu P. Zamfirescu şi sub pretext că îl conduc la şefui de post pentru o cercetare l-au ladus în locuinţa lui C. Vasilache unde l-au ţinut închis dela ora 10 seara până la 3 dimineaţa.

Lichidarea rambursurilor C.E.C.

Oficiul PTT-Iaşi a primit o circulară dela oficiul central din Bucureşti care face cunoscut că este interzis a se lichida rambursurile provenite din serviciul postal de incasso prin mandate poştale atunci când pe corpul buletinului de expediţie sau pe obiect este specificat pe lângă adresa beneficiarului şi numărul de cont CEC, iar la documentele însoţitoare sau la trimiterea respectivă, sunt ataşate buletinele de vărsământ CEC.

Dela Federaţia meseriaşilor

In ziua de 9 Mai 1948 a avut loc la Federaţia Generală a Meseriaşilor din localitate, adunarea generală a asociaţiei „Imbrăcămintea". Adunarea generală a fost deschisă de delegatul FGM-ului din Bucureşti d. Achire, care arată importanţa primei adunări generale a meseriaşilor în RPR şi grija ce o poartă guvernul democrat pentru micii meşteşugari. După terminarea rapoartelor vechiului comitet, adunarea aprobă în unanimitate descărcarea vechiului comitet. Noul comitet îşi ia angajamentul să ducă mai departe lupta pentru îmbunătăţirea traiului micilor meşteşugari şi ridicarea nivelului politic, economic şi social.

Şcolare

S'a anulat decizia prin care d-na Leahu Leucadia, învăţătoare titulară la şcoala primară din com. Goruni-Tomeşti a fost delegată subinspectoare şcolară la dispoziţia Inspect. şcolar judeţean Iaşi — susnumita rămânând în postul său din com. Goruni-Tomeşti.

— D-na Pralea Margareta învăţătoare la şcoala primară Bădeni (Jud. Iaşi) se înaintează la grad superior, pe data de 1 Septembrie 1947.

Diverse

Prin Decizia Ministerială No. 10533 din 26.IV.1948, publicată în Monitorul Oficial No. 104 din 7.X 1948, dl. Leontac Grigore notar din jud. Vâlcea se transferă la cerere în jud. Iaşi iar d'. Alexandru Gheorghe notar din jud. Iaşi se transferă după cerere în jud. Maramureş.

— S'a revenit asupra deciziei No. 11116 din 26.II.1948 prin care dl. Petre Ungureanu comisar ajutor la Poliţia Tg. Frumos a fost suspendat din funcţie.

— In Monitorul Oficial No. 104 din 7.V.1948 s'a publicat Decizia No. 9000 din 30.III. 1948, potrivit căreia d-nii Puiu Lazăr comisar de poliţie, Moraru Ion agent de poliţie şi C. Plăcinte comisar-ajutor se mută pe data de 1. IV 1948 la serviciul de siguranţă a Inspectoratului Regional de Poliţie Iaşi la Chestura de Poliţie Iaşi, iar dl. Vasile Murgoci agent de poliţie dela Inspectoratul Regional de Poliţie Iaşi a fost mutat la poliţia Huşi.

— Dl. Gh. Roşca, inspector cadastral la Inspectoratul Cadastral tehnic Iaşi se cheamă în funcţia de inspector cadastral-şef la acelaş Inspectorat.

A început la Primărie
declararea terenurilor de cultură,
a maşinilor şi uneltelor agricole

Primăria Municipiului Iaşi a emis recent o Ordonanţă prin care se precizează următoarele:

Toţi cetăţenii din raza Municipiului care posedă orice fel de terenuri de cultură, grădini de zarzavat, livezi, vii, precum şi orice fel de maşini şi unelte agricole, sunt obligaţi să se prezinte la Biroul Statistic al Primăriei începând din ziua de 11 Mai până la 20 Mai 1948 inclusiv, pentru a completa şi semna formulare — declaraţii ce li se vor înmâna prin Biroul Statistic al Municipiului.

Cetăţenii posesori de terenuri sau maşini şi unelte agricole, care nu vor face aceste declaraţii în termen, sau vor da declaraţii falşe, cu rea credinţă, vor fi sancţionaţi conf. art. 126 din legea Institutului Central de Statistică Nr. 4, publicată în Monitorul Oficial din 7 Ianuarie 1936, fiind pasibili de sancţiunile prevăzute de legea sabotajului economic Nr. 351, publicată în Monitorul Oficial Nr. 101 din 3 Mai 1945.

Ordonanţa mai prevede că primarul, ajutorul de primar, ofiţerii de poliţie judiciară precum şi organele speciale împuternicite de Primărie în acest scop sunt îndreptăţite de a constata abaterile de la această Ordonanţă.

Activitatea controlului economic

Doi comercianţi din P. Halei trimişi în judecată

In cursul zilei de eri, organele Serviciului Judeţean de Control Economic, au efectuat un sever control în piaţa Halei, verificând scriptele proprietarilor de gherete. Cu această ocazie s'a constatat la magazinul instalat în ghereta 77, proprietatea lui Moscovici Moise, grave abateri.

Astfel, s'a stabilit că, negustorul nu înregistra cantităţile de mărfuri cumpărate sau vândute, sustrăgându-se astfel de la taxele datorate statului.

O asemenea vinovăţie a fost constatată şi la ghereta 53, unde comerciantul Buium Meer făcea comerţ de brânzărie, fără a poseda măcar autorizaţiile respective.

Organele controlului au dat câte un sever avertisment altor cinci comercianţi găsiţi cu mici nereguli.

Susnumiţilor li s'au dresat acte de trimitere în judecată.

Reglementarea situaţiei romilor

In urma unei dispoziţii primite de la Inspectoratul General al Jandarmeriei, Legiunea de jandarmi Iaşi, a procedat la adunarea tuturor romilor nomazi din judeţ pentru identificarea lor.

Se procedează la verificarea fiecărei familii în parte şi la întocmirea legitimaţiilor.

Această operaţie se face în cadrul unor măsuri ce vor urma, prin care se reglementează situaţia acestei categorii de oameni.

Este vorba ca acestor nomazi care în trecut erau prigoniţi de fostele regimuri, să li se creieze noui condiţii de viaţă.

Un nou lot
de foşti prizonieri români a sosit ieri în localitate

In cursul zilei de eri la orele 11,30 a intrat în ţară prin punctul de frontieră Ungheni un nou lot de foşti prizonieri români venind din URSS. Lotul este compus din 1153 ostaşi, 17 subofiţeri şi 8 ofiţeri, a fost îmbarcat în 46 vagoane de clasă şi la orele 16 a părăsit Iaşul cu destinaţia Focşani. Se mai aşteaptă şi alte transporturi masive de prizonieri.

Generalul Markos
conducătorul luptei de eliberare a poporului grec

(Urmare din pag. I-a)

lui Markos a instituit o ordine exemplară în Macedonia, astfel încât n'a avut loc niciun incident cu trupele britanice. După semnarea acordului dela Varkiza, guvernele care s'au succedat la cârma ţării au început să persecute elementele democratice, provocând astfel o nouă mişcare de emigraţie şi de retragere în munţi.

In vara anului 1946, constatând caracterul de vasalitate al guvernului grec, Markos plecă din nou în munţi, cu câteva zile înainte ca Siguranţa din Salonic să lanseze un ordin de arestare împotriva sa.

De atunci şi până astăzi, generalul Markos continuă neînfricat lupta de eliberare a Greciei, luptă sprijinită moralmente şi materialmente de toate popoarele iubitoare de pace şi democraţie din întreaga lume.

Acesta este generalul Markos Vafiades, figură epică desprinsă din epopeea modernă a luptei pentru libertate. Numele lui trezeşte entuziasm şi provocă adeziunea maselor largi populare, excitând numai ostilitatea reacţiunii internaţionale.

CETĂŢENI,

Comitetul de Ajutorare a Poporului Grec, Filiala Iaşi, vă cheamă la Marea Intrunire ce va avea loc azi 13 Mai a. c. ora 5 d. m. în Piaţa Unirii pentru a protesta cu energie împotriva crimelor bestiale comise de guvernul fascist Sofulis-Tsaldaris.

Sprijinită de dolarii lui Truman şi de baionetele anglo-americane, clica monarho-fascistă încearcă să nimicească năzuinţele fireşti ale eroicului popor grec.

Bravii patrioţi anti-fascişti care au luptat pentru eliberarea Greciei de sub jugul cotropitorilor nazişti, zac astăzi în închisori şi lagăre.

Sute de condamnări la moarte fără judecată au fost ordonate de sbirii guvernului monarho-fascist, agentura imperialismului anglo-american.

Succesele măreţe ale Armatei de eliberare de sub conducerea Generalului Markos, au provocat furia şi disperarea clicii guvernamentale dela Atena care încearcă prin execuţii în masă a patrioţilor să-şi întârzie sfârşitul.

CETĂŢENI AI IAŞULUI !

Veniţi în număr cât mai mare pentru a protesta împotriva masacrării patrioţilor greci şi pentru a vă manifesta solidaritatea cu lupta eroicului popor grec, pentru pace şi împotriva uneltirilor imperialiste aţâţătoare la un nou război.

Trăiască lupta de eliberare a eroicului popor grec.

COMITETUL DE AJUTORARE A GRECIEI FILIALA IAŞI

CU 500 LEI

învăţaţi fie DACTILOGRAFIA (maşina de scris), fie STENOGRAFIA, CONTABILITATEA CORESPONDENŢA, LUCRARI DE BIROU sau LIMBI STRAINE, ca Engleza. Rusa, Franceza, Germana.

Se fac înscrieri de începătoui şi avansaţi şi

Se eliberează DIPLOMĂ.

Se scrie, se copiază şi se TRADUCE în şi din limbile de mai sus orice acte, corespondenţă, literatură etc.

Adresaţi-vă la singura ŞCOALA de STENO-DACTILOGRAFIE din str. Muzeior Nr. 9 (vis a vis de Liceul Oltea Doamna), la orice oră din zi.

DOCTOR
M. Mătăsaru
- Medic primar de spital -
Specialist
BOLI DE PLĂMÂNI ŞI DE INIMĂ
Cons. 5-6
Str. Ştefan cel Mare 8 bis

PRIMĂRIA MUNICIP. IAŞI
PUBLICAŢIUNE

Se aduce la cunoştinţa celor interesaţi că în ziua de Luni, 24 Mai 1948, orele 10 dim. va avea loc în localul Primăriei Municipiului Iaşi, din str. Vasile Alexandri Nr. 14, licitaţie publică cu oferte închise pentru tipărirea „Buletinului Oficial" al Municipiului Iaşi, pe întreg exerciţiul financiar 1948-1949 în câte 100 exemplare lunar.

Licitaţia se va ţine în conformitate cu Legea Contabilităţii Publice.

Garanţia provizorie de 5 la sută din valoarea ofertei se va depune odată cu oferta.

Caietul de sarcini şi orice alte informaţiuni se pot lua zilnic la Biroul Licitaţiilor.

Primar
ANTON PALUGA
Secretar General
G. G. Săvescu
Şef Bir. Licitaţii,
H. David

Chestura Poliţiei Municip. Iaşi
Bir. Circulaţiei

A V I Z

In ziua de 20 Mai 1948, la Chestura de Poliţie Bir. Circulaţiei, se va ţine examen pentru eliberarea permiselor de conducere auto.

Se pot prezenta la examen, elevii care au absolvit cursurile şcoalei de şoferi, având certificat nu mai vechi de 1 | X-946 precum şi posesorii de carnete tip militar care vor prezenta odată cu carnetul având timbrul sec şi un aviz din partea M. A. N. că nu a suferit pedepse.

Prim Chestor,
C. BERLESCU
Ş f. Bir. Circulaţiei,
Comisar Aj. D, Vasiliu

C. A. P. S.

Depozitul de lemne de foc şi cherestea, Str. Moara de foc No. 20 Iaşi vis a vis de Moara Dacia

INŞTIINŢARE

Se aduce la cunoştinţa publicului amator, autorităţi de Stat, instituţii diverse, întreprinderi industriale şi comerciale din oraşul şi Judeţul Iaşi, următoarele:

Casa Pădurilor Statului pe lângă Depozitul de lemne de foc din Iaşi, strada Moara de foc No. 20, vis-a-vis de Moara Dacia, a deschis o *secţie de cherestea brad* (răşinoase).

Se vinde zilnic atât lemne de foc esenţă tare şi moale, precum şi cherestea de brad de diferite dimensiani şi calităţi numai la preţuri oficiale, tuturor amatorilor.

Vânzările se fac loco-depozit, fără alte formalităţi.

Instituţiile, întreprinderile industriale, comerciale şi autorităţile de Stat, Conform Deciziei Nr. 230 | 1948, publicată în Monit. Oficial Nr. 60, din 12 Martie 1948, sunt obligate a se aproviziona atât cu lemne de foc cât şi cu cherestea numai prin Depozitul C.A.P.S. Iaşi.

Şeful Depozitului CAPS,
M. ZUGRAVU

Contabil, E. DOMINTE

Benzină
Benzină grea denaturată
Petrol
Motorină
Uleiu „Luboil"
Unsoare consistentă
la
„UNIREA"
Soc. Anon. Română de Petrol Iaşi
(in dosul gării Socola)
Telefon depozit 2420 Telefon domic. Şef. Dep. 1915
Staţiune de desfacere: POMPA 180 Str. Socola colţ Tutora

CINEMA „PHOENIX"
Prezintă astăzi
Nopţi de patimă
cu JAVOL PALL şi KATALIN KARADI
Dragoste — Pasiune — Muzică Ungurească
Completare cel mai recent jurnal de actualităţi

LA TEATRUL NAŢIONAL
SAMBĂTĂ 15 MAI orele
TEATRUL POPORULUI
prezintă un spectacol excepţional cu comedia americană **M'am născut ieri**
3 acte de Garson Kanin
Traducerea de Gică Alexandrescu şi Alf. Adania
cu: Gina Sandri-Bulandra, Aurora Ardeleanu, I. Niculescu Brună, C. Cristel. Celestin Duca, Flavius Coustantinescu şi L. Cornaciu
Direcţia de scenă: *Gabriel Negry* Directorul artistic al Teatrului Poporului (Bucureşti)
Decoruri: *Sorin M. Popa* (Bucureşti). Preţuri reduse

De azi la CAPITOL
PROGRAM NOU
puternicul film francez
Comisarul Maigret anchetează
cu ALBERT PREJAN şi SANTARELLI
NUMAI CÂTEVA ZILE

Magazinul „Ramona"
Ştefan cel Mare 13
anunţă primirea unui mare
Asortiment de stofe bărbăteşti şi de damă
care se vând pe cartele cu puncte

Chestura Poliţiei Municip. Iaşi
Bir. Circulaţiei

A V I Z

Se aduce la cunoştinţă tuturor proprietarilor de autovehicole, camioane, turisme, motociclete şi motorete, construite din piese disparate, să se prezinte la Chestura Poliţiei Municipiului Iaşi, Bir. Circulaţiei, pentru a depune declaraţii spre a putea fi înscrise şi elibera foi de circulaţie.

Se atrage atenţiunea că, cei care nu se vor prezenta până în ziua de 17 Mai a.c., pentru a depune declaraţii conf. ord. Circular Nr. 3425 | 948, nu vor mai putea obţine foi de circulaţie pentru asemenea autovechicole.

Prim Chestor,
C. BERLESCU
Şef Bir. Circulaţiei,
Comisar Aj. *D. Vasiliu*

Abonaţi-vă la „Opinia"

DOCTOR
S. CAUFMAN
dela fac. de medicină din Paris
BOLI DE STOMAC
INTESTINE, FICAT
RECTOSCOPII
Tratamentul Hemoroizilor prin injecţii sclerozante
Cons. 3—6 Str. Banu 8

DOCTOR
S. A. DAVID
Boli Interne şi de
COPII, BOLI DE FEMEI
Venerice, Sifilis
Blenoragia vindecă radical în 9 ore. (penicilină)
Iaşi. Str. Costache Negri 3
(colţ Elena Doamna)
Cons. 8—12 dim. şi 2—9 seara

Fişe de clienţi şi furnizori
se găsesc de vânzare la Tipografia Lupta Moldovei
Str. Ştefan cel Mare
No. 50-52

ULTIMA ORA

Campania pentru redresarea gospodărească a spitalelor

In cadrul art. 25, din Constituţia noastră se prevede o grijă deosebită pentru sănătatea poporului. In programul stabilit pentru realizarea acestui articol, este prevăzută o importantă campanie pentru redresarea gospodărească a tuturor spitalelor din ţară.

Această campanie este iniţiată de Ministerul Sănătăţii şi se desfăşoară pe intervalul de timp 5 Mai — 5 Iunie curent.

In acest timp, spitalele trebuie să-şi schimbe aspectul şi să devină curate şi ospitaliere, aşa încât cetăţenii care intră în aceste instituţii în momente grele, să suporte în condiţiuni din cele mai bune timpul petrecut la spital.

Din partea Ministerului această campanie prevede: curăţirea localului complectarea geamurilor, repararea acoperişului, instalaţii de apă şi electricitate.

Femeile organizate în UFDR vor contribui, prin mobilizarea cât mai multor femei în muncă voluntară, pentru: curăţirea localurilor, să vegheze ca reparaţiile tehnice să fie executate în cele mai bune condiţiuni, spălarea, ajutor pentru pregătirea mâncării cât mai gustoase şi higienice, după prescripţiile medicale, curăţirea şi îngrijirea grădinei de flori şi zarzavat a spitalelor,

In acelaş timp femeile vor ţine legătură strânsă cu bolnavii din spitale, pentru soluţionarea nevoilor lor, atât în ceea ce priveşte viaţa din spital, cât şi a eventualelor greutăţi ivite în familiile lor prin lipsa bolnavului din casă.

Anglo-americanii au proiectat alipirea Palestinei arabe la Transiordania

WASHINGTON 13 (Rador)—TELEPRESS transmite: Ziarul „NEW YORK HERALD TRIBUNE" publică, sub semnătura lui Walter Lippmann, purtătorul de cuvânt semioficial al departamentului de stat (ministerului de externe american), următorul articol referitor la chestiunea palestiniană, considerat de opinia publică ca fiind concludent în ce priveşte amploarea pe care a luat-o coordonarea politicii Marei Britanii şi a Statelor Unite în problema palestiniană.

Lippmann este de părere că departamentul de stat ar sprijini anexarea părţii arabe a Palestinei de către Transiordania din pricină că „Transiordania este locul unde se va opri retragerea britanică. Aceasta constitue în Orientul Mijlociu punctul cel mai important de sprijin al ţărilor occidentale în această parte a lumii".

D. Lippman continuă cu sinceritate cinică: „Dacă puterile Occidentale, şi, în primul rând Marea Britanie şi America, vor să rămână în Mediterana Occidentală şi în Orientul Mijlociu, ele trebuie să aibă aici un punct de sprijin real. Tratatele pe hârtie cu statele arabe, pentru care Bevin a făcut atâtea eforturi, cu atât de puţin succes, nu înlocuiesc puterea.

Aceste tratate sunt toate foarte bune, dar ele nu vor căpăta conţinut decât atunci când Marea Britanie, cu ajutorul şi sprijinul Statelor Unite, va creia într'un punct strategic, un centru puternic.

Adevărata problemă o constituie modalitatea în care regele Abdullah ar putea să pătrundă în Palestina pentru a anexa teritoriul Arab. Din pricină că nici Marea Britanie, nici O. N.U. nu-i pot permite lui Abdullah să anexeze întreaga Palestină, „ei vor face anumite combinaţii, prin care să-l invite pe aceasta să pătrundă paşnic în teritoriul arab".

MEETINGUL din Bucureşti împotriva ororilor din Grecia

Bucureşti 13 (Agerpres) — Ieri după amiază în Piaţa Universităţii din Bucureşti, s'a desfăşurat un grandios meeting la care au luat parte câteva sute de mii de cetăţeni, care au manifestat împotriva organizatorilor imperialişti ai asasinatelor în massă din Grecia monarho-fascistă; pentru victoria eroicei lupte a poporului grec; pentru cucerirea libertăţii şi independenţei sale naţionale.

Muncitori, funcţionari şi ostaşi, veniţi cu drapele şi lozinci, au manifestat în tot timpul duratei meetingului, pentru generalul Markos, eroicul conducător al armatei de eliberare greceşti şi pentru Nikos Zahariadis, vajnicul luptător al poporului elen, secretar general al Partidului Comunist Grec.

Declararea autovehiculelor

BUCUREŞTI 13 (Agerpres) — Ministerul Afacerilor Interne a dat o decizie în care se prevede că până la 18 Mai, toţi deţinătorii de auto-vehicule fără acte de proprietate, trebue să le declare autorităţilor poliţieneşti.

Declaraţia se va depune la unitatea poliţienească locală în termen de 5 zile dela data de 13 Mai, adică de azi, — pentru depunerea declaraţiei, neadmiţându-se nici un fel de amânare.

Noul preşedinte al Italiei

ROMA 13. — D. Luigi Einandi a fost ales preşedinte al republicei italiene, în locul d-lui De Nicolla demisionat.

Noul preşedinte este un economist cunoscut şi a fost ministru al bugetului public.

Insemânţările

BUCUREŞTI 13. (Agerpres) — Comunicatul Ministerului Agriculturii de Miercuri arată că, campania agricolă de primăvară este pe sfârşite, până în prezent însămânţându-se, 6.472.473 hectare, ceiace înseamnă că s'au însămânţat cereale într'o proporţie de 98,95 la sută.

PIERDUT foaia de circulaţie No. 193 pe numele Fraţii Cautman, fabrica „Oţetul". O declar nulă.

Alte scutiri şi reduceri de impozite

Eşalonarea în şase rate lunare a impozitelor restante la data de 31 Martie

Printr'un decret al Prezidiului Marei Adunări Naţionale, s'au luat unele măsuri financiare, care prevăd între altele:

— Reducerea la zece la sută a impozitului proporţional pentru vânzările de cereale şi de produse agricole;

— Scutirea cumpărăturilor de produse şi mărfuri făcute de întreprinderile de orice fel în vederea exportului, de impozitul proporţional de timbru de factură şi cifra de afaceri, dacă aceste produse sau mărfuri sunt expediate la export, direct dela producător;

— Destiinţarea supra-taxei asupra firelor de bumbac;

— Reducerea impozitului agricol în diferite regiuni ale ţării:

— Eşalonarea în şase rate lunare a impozitelor restante la data de 31 Martie 1948.

Nouile preţuri reduse ale îmbrăcămintei raţionalizate

BUCUREŞTI 13 — Nouile preţuri reduse conform deciziilor ministeriale au intrat în vigoare.

Preţurile fixate la articolele de îmbrăcăminte gata confecţionate — pe puncte — au suferit cele mai mari reduceri ele variind după calitatea mărfii, astfel:

Costum bărbătesc complect 4289—6609. Costum copii — complect — 1681—2164 lei. Palton bărbaţi 3797—7908 lei. Palton copii: 2928-5689 lei, Saco sport bărbaţi: 2968-3189, Saco barbaţi: 3738 lei, Palton barbaţi 7397-7908 lei, Pantaloni golf, copii: 733-1071 lei, Pantaloni golf băieţi 1258 lei, Pantaloni golf, bărbaţi: 1591 lei, Pantaloni scurţi copii: 507-708 lei, Demi bărbătesc 12.101 lei, Pardesie băeţi 2398 lei, Slipons 1681lei, Rochii de damă: 2730—5800 lei Cămăşi din zefir: 444 lei, Chiloţi bărbăteşti din americă 190 lei.

Toate aceste articole se vând numai pe bază de puncte din cartela 1948.

EXAMENE pentru medici specialişti

BUCUREŞTI 15. — La Ministerul Sănătăţii au început examenele pentru medicii specialişti, după următorul program: 15 Mai balneologie; 27 Mai laborator de igienă şi analize biologice; 28 Mai chirurgie generală; 29 Mai otorino-laringologie; 3 Iunie boli interne; 4 Iunie radiologie; 8 Iunie pediatrie şi puericultură; 10 Iunie gynecologie; 12 Iunie boli dermato-venerice; 20 Iunie igienă; 27 Iunie stomatologie.

*

Examenele pentru dentişti reîncepe la ministerul Sănătăţii pe ziua de 20 Mai.

Prezenţa candidaţilor la seriile respective este obligatorie, neadmiţându-se amânări sub nici un motiv.

Neprezentarea la termen atrage respingerea candidaţilor înscrişi.

Controlul cărţilor de imobil

Chestura Poliţiei Iaşi pune în vedere tuturor proprietariior de imobile, giranţilor, locatarilor principali, să aibă carte de imobil la imobilul respectiv.

Cunoscând că se vor efectua controluri de către organele poliţieneşti, iar abaterile constatate vor fi sancţionate conform prevederilor articolului 3 din legea 26 | 1939, cu amendă dela 3.000-10.000.

Prim chestor,
C. BERLESCU

Şef. Bir. Pop.
Comisar Karss Emil

Incheierea anului şcolar la licee şi universităţi

Şcolile secundare, cu excepţia claselor IV-a şi VIII-a îşi închid cursurile la 10 Iunie.

Serbările de fine de an vor avea loc la 29 Iunie.

Examenele de capacitate pentru absolvirea cursului inferior se vor ţine între 22—26 Iunie, iar examenele de bacalaureat vor începe la 2 Iulie.

In ce priveşte şcolile universitare de toate gradele, cursurile se vor încheia la 1 Iunie, urmând ca după această dată să se desfăşoare exâmenele sesiunii ordinare.

Sosirea altor foşti prizonieri ieşeni

In ultimul transport de prizonieri români, reîntorşi din URSS se află şi următorii ieşeni: Stan D-tru com. Sineşti Feciorul V-le com. Vlădeni, Bunduc N-lai com. Andrieşeni, Saicu C-tin com. Probota, Artin Petru com. Brăeşti, Florea V-le com. Pocreaca, Melintescu P., Iaşi, Fustaşu V-le, Lupu C-tin, Sonohat V., Ionescu Dorin şi Vasiliu V-le.

Astăzi la ora 17

Mare meeting în Piaţa Unirii pentru a înfiera urgia asasină a guvernului monarho-fascist din Grecia.

Toţi cetăţenii laşului trebue să participe.

Plata impozitului pe clădiri

„Agerpress" precizează:

Din cauza termenului prevăzut în legea pentru plata chiriilor, s'a interpretat că la 15 Mai expiră şi termenul în care chiriaşii sunt obligaţi să achite în contul proprietarilor prima rată trimestrială a impozitului pe veniturile din proprietăţile clădite.

Pentru evitarea oricărei confuziuni, ţinem să precizăm că atât impozitul special cât şi cota din impozitul elementar de 27 la sută pe trimestrul Aprilie — Iunie 1948. conform prevederilor legei Nr. 81 din 1 Aprilie 1948, se pot achita până la sfârşitul acestei luni. Ratele următoare se vor achita în lunile August —Noembrie 1948 şi Februarie 1949.

Aşa dar, chiriaşii au dreptul să achite prima tranşă a impozitelor menţionate, până la sfârşitul lunei în curs.

MASURI pentru prevenirea accidentelor de muncă

BUCUREŞTI 13.— (Agerpres) Casa Centrală a Asigurărilor Sociale a dispus reorganizarea complectă a serviciului pentru prevenirea accidentelor de muncă.

Se vor face inspecţi tehnice în toate întreprinderile, inspecţii de supracontrol şi anchete privind accidentele întâmplate până acum, ţinându-se în acelaş timp conferinţe în care se vor da sfaturi pentru prevenirea accidentelor de muncă.

ORA 12

Noi fabrici, mine şi şantiere ocupate de lucrători în Italia

ROMA 13 (Rador) — In minele de bitum din Sicilia, unde în timpul din urmă proprietarii au luat o serie de măsuri în vederea reducerii producţiei şi concedierii de lucrători, aceştia din urmă au luat Marţi în mâinile lor conducerea minelor şi dirijarea producţiei. Camera de Muncă din Siracuza a comunicat în legătură cu aceasta, că muncitorii nu vor ceda conducerea, atâta vreme cât industriaşii şi guvernul nu renunţă la planurile lor de reducere şi desfiinţare a industriei naţionale.

***

ROMA 13.— (Rador) La marile şantiere navale dela Palermo, lucrătorii au preluat conducerea şi dirijarea producţiei, într'ucât şi aici industriaşii au hotărât să concedieze pe muncitori şi să reducă producţia. Lucrătorii dela aceste şantiere navale se bucură de sprijinul unanim al Federaţiei Ţărăneşti din Sicilia.

***

Lângă Bologna, lucrători dela fabrica „Zoné" au ocupat clădirile fabricei, după afişarea hotărîrii patronilor de a închide fabrica.

La cererea patronilor importante forţe poliţieneşti au încercuit fabrica, iar mitralierele au intrat în funcţiune, împrăştiind pe lucrători.

Dat fiind că autorităţile dela Bologna au respins protestul organizaţiilor sindicale muncitoreşti, lucrătorii dela fabrica „Zoni" au hotărît să reocupe fabrica cu ajutorul ţăranilor.

COLABORAREA anglo-americană pentru acapararea petrolului din Orientul Mijlociu

LONDRA 13. (Rador) — Luând cuvântul în Camera Comunelor d-l Maurice Edelman, deputat laburist, a cerut o politică petroliferă comună cu Statele Unite, pentru „desvoltarea resurselor din Orientul Mijlociu".

Luând cuvântul, deputatul laburist Crossman s'a referit la «năvala Statelor Unite în Orientul Mijlociu» şi la brusca cerere americană de petrol.

In legătură cu aceste declaraţii din Camera Comunelor şi cu ultimele manifestări ale poiiticii Departamentului de Stat şi Ministerului de Externe britanic, în chestiunea Palestiniană, se observă la Londra, o tot mai strânsă colaborare dintre politica engleză şi americană în Palestina.

BIBLIOTECA UNIVERSITATII

ANUL 40 Nr. 50

4 Pagini 4 Lei

Sâmbătă 15 Mai 1948

ABONAMENTE

Lei 450 . . . . . 3 luni

„ 5.000 Intreprinderi, autorităţi pe un an

Atelierele tipografice
IAŞI, Str. ŞTEFAN CEL MARE 50-52

OPINIA

ZIAR POPULAR COTIDIAN

Redacţia şi Administraţia
IAŞI, STR. ŞTEFAN cel MARE Nr. 52

TELEFOANE:
Redacţia. . . Nr. 1209
Administraţia . . 2042
Serv. de noapte. . 2038

Director C. R. GHIULEA

DIPLOMAŢIE imperialistă

Printr'o notă prezentată la Moscova, Statele-Unite şi-au exprimat nemulţumirea pentru starea de spirit din răsăritul Europei, îngrijorarea şi nemulţumirea faţă de regimurile democrate populare, şi nemulţumirea pentru ineadenţiunea acestor State răsăritene la planul Marshall.

Intrucât nota aceasta priveşte direct şi ţara noastră, e cazul s'o cercetăm mai deaproape.

Noi am cunoscut regimuri reacţionare şi dezmăţul fascist, care ne-au pricinuit grele lipsuri morale şi materiale, iar în cele din urmă ne-au împins la catastrofă, punând în primejdie însăşi existenţa noastră naţională.

După prăbuşirea fascismului, poporul român a repudiat regimul reacţionar şi a adoptat democraţia populară, care-i asigură pacea, reconstrucţia, dreptatea socială şi independenţa. A fost o alegere firească a poporului nostru, întemeiată pe realităţi istorice.

In acest spirit nou al vremii, poporul şi-a dat noii conducători pe care i-a confirmat prin vot universal de trei ori în decurs de trei ani.

Dar Statelor-Unite nu le place noul nostru regim popular. Se înţelege, sînt libere să le placă sau nu. Insă au pretenţia să se declare nemulţumite şi să ne indice ele un regim, adică să se amestece în treburile noastre interne.

Asta nu se poate. Asta n'au dreptul s'o facă. In casa noastră suntem stăpâni noi singuri.

Dar dece nu le place americanilor regimul nostru popular şi nici regimurile similare din celelalte ţări răsăritene?

O mărturisesc deschis: din pricină că nu acceptăm planul Marshall!

In plină criză a economiei capitaliste, americanii îşi caută mântuirea prin plasarea surplusului de mărfuri pe pieţele europene. Un plasament forţat, şi cu preţuri urcate.

Noi însă avem mijloace proprii de redresare. N'avem ce face cu import de mărfuri inutile şi mai cu seamă n'avem interes să plătim preţuri de speculă. Noi vroim să ne creiem o

LR.

(Continuare în pag. 2-a)

Pe o stradă din Leningrad

Spre echilibrarea vieţii economice şi financiare

— Tendinţele de unificare a preţurilor pe pieţele regionale — O comparaţie între preţurile la articolele alimentare din Iaşi şi acelea din vestul ţării

Intr'un reportaj anterior arătam care au fost criteriile pe baza cărora s'au decis recentele reduceri de preţuri şi tarife. Am văzut atunci că ieftenirea înregistrată nu avea un caracter impus, ci ea venea în urma atingerii unui nivel al producţiei suficient de ridicat, care a dirijat spre consumator o importantă cantitate de mărfuri. Reducerile de preţuri sunt deci un simptom al însănătoşirii activităţii economice şi financiare.

Alte dovezi de stabilitate economică

Efortul de ridicare a producţiei nu a fost singurul factor al echilibrării vieţii economice. Paralel s'a desfăşurat şi o acţiune de dirijare şi control a circulaţiei mărfurilor, de lichidare a posibilităţilor de speculă, de încurajare a cooperaţiei. Un rol important îl au în acest sens şi magazinele de stat. Din anchetele întreprinse până în prezent reese că la magazinele de stat din provincie 70 la sută din cumpărători se recrutează dintre ţărani, şi micii întreprinzători şi meseriaşi de la oraşe, adică tocmai acele categorii care au avut de suferit mari lipsuri în cursul inflaţiei.

Statisticele sanitare arătau, de exemplu, nevoia imperioasă de lenjerie, încălţăminte, şi articole casnice din lumea rurală. Astăzi, aceste lipsuri pot fi împlinite graţie magazinelor de stat.

Nivelarea preţurilor între diferitele regiuni ale ţării

O altă dovadă sigură că am pornit-o bine şi suntem pe calea echilibrării şi a normalizării activităţii economice o constitue şi faptul comunicat de corespondenţii noştri din pro-

R. N.

(Continuare în pag. 2-a)

Colonie la Mangalia pentru copiii ieşeni

Un apel către poaulaţia iaşului!

Ca în fiecare an, Soc. Colonia Şcolară din Iaşi se pregăteşte să organizeze şi în vara aceasta o colonie şcolară cu copii orfani, fii de muncitori, meseriaşi şi funcţionari, sub-nutriţi, anemici şi debilitaţi.

Având o vilă la Mangalia, care din cauza evenimentelor n'a putut fi folosită timp de 8 ani, dar care acum este liberă, în anul acesta se va putea organiza o colonie la mare, în două sau trei serii, cu un total care poate merge până la 500 copii.

Efectele binefăcătoare ale mării sunt cunoscute de toată lumea.

Ele nu pot fi egalate de nici un alt tratament medical. Pentru copiii cei mai necăjiţi ai Iaşului, a căror desvoltare a avut mult de suferit de pe urma lipsurilor din ultimii ani, o lună de şedere la mare, cu îngrijire şi hrană suficientă, va avea o influenţă din cele mai bune asupra sănătăţii lor.

Pentru realizarea acestui frumos proect sunt necesare fonduri şi în acest scop se vor organiza chete, serbări, colecte, la care publicul şi instituţiile ieşene sunt rugate a contribui din toată inima.

Cu contribuţia tuturor se poate organiza o mare operă pentru întremarea şi buna desvoltare a celor mai lipsiţi copiii ai Iaşului.

Deci, DAŢI PENTRU COLONIA ŞCOLARĂ.

Medic recrutor numit la C. T. Iaşi

Prin Decizia Nr. 132 | 1948 publicată în Monitorul Oficial Nr. 106 din 10 V 1948, dl. medic locotenent-colonel I. Rădvanu a fost numit medic recrutor în Consiliul Cercului Teritorial Iaşi pentru recrutarea clasei 1949.

Un mare spital muncitoresc din Praga

Cum se fac operaţiunile de recrutare a clasei 1949 la Iaşi

Comunicatul Cercului de Recrutare

In legătură cu operaţiunile Consiliului de Recrutare a clasei 1949, ce vor avea loc în cuprinsul Municipiului Iaşi se aduce la cunoştinţa celor interesaţi următoarele:

In localul Circ. I-a. Poliţie, operaţiunea va avea loc în ziua de 15 Mai 1948, începând dela ora 9 dimineaţa.

In localul Circ. II-a, Poliţie operaţiunea va avea loc în ziua de 16 Mai 1948, începând dela ora 7 dimineaţă.

In localul Circ. III-a, Poliţie, operaţiunea va avea loc în ziua de 17 Mai 1948, începând dela ora 7 dimineaţă.

In localul Circ. IV-a Poliţie, operaţiunea va avea loc în ziua de 18 Mai 1948 începând dela ora 7 dimineaţă.

In localul Circ. V-a Poliţie operaţiunea va avea loc în ziua de 19 Mai 1948, începând dela ora 7 dimineaţa.

1. Durata operaţiunilor de recrutare în cuprinsul Municipiului Iaşi, va fi dela 15 la 19 Mai 1948, în localurile Circumscripţiilor de Poliţie, după cum s'a menţionat mai sus.

2. Se vor prezenta pentru recrutare:

— Toţi tinerii născuţi în anul 1927.

— Toţi tinerii de orice

(Continuare în pag. 2-a)

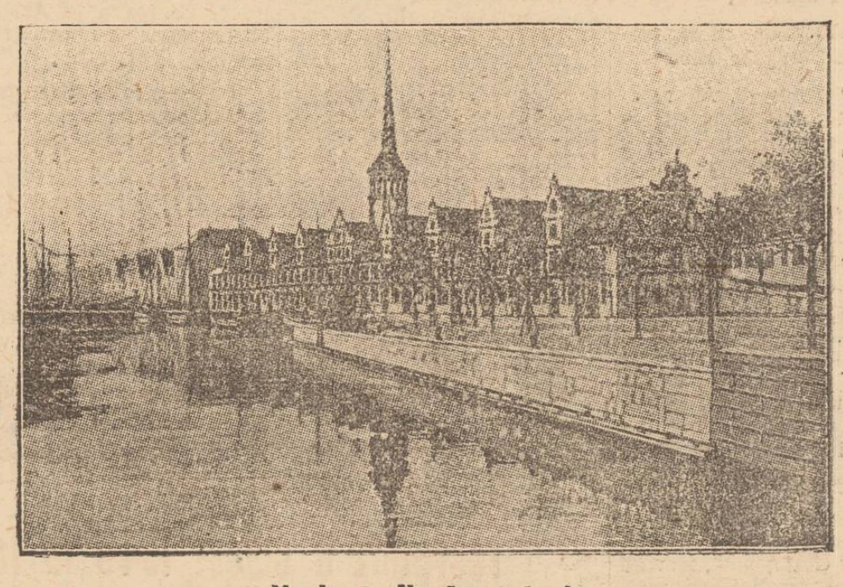

Vedere din Jugoslavia

Plata taxelor la reprezentaţiile artistice

In conformitate cu ordinul al Casei I.O.V.R., organizatorii de reprezentaţii artistice, teatrale şi sportive urmează să depună odată cu impozitul pe spectacole şi taxa T.O.B., precum şi sumele rezultate din timbrele I.O.V.R.

Plata se va face în felul următor:

Pentru reprezentaţiile permanente, săptămânal, pe bază de bordeuri.

Pentru reprezentaţiile turneelor, plata se face în fiecare oraş odată cu achitarea celorlalte impozite.

Agenţiile teatrale urmează să afişeze tarifele vizate de Administraţia Financiară, vizibile, la casa de bilete, a agenţiilor sau în serile de spectacol, în locul unde se distribuie biletele.

In afară de sumele prevăzute în tarifele de preţuri vizate de Administraţia Financiară, nu se pot percepe, în viitor, nici un fel de alte taxe, sub nici-o formă.

Creionări

Muzică şi muzică

Sub influenţa culturii dolarului iată că şi cultura franceză a început să dea semnele unei nefaste apropieri.

După influenţele morbide ale lui Sartre, oglindite în teatrul lui Anouilh sau Camus care au înţeles să oglindească putreziciunea societăţii, vicii şi crime, iată că şi muzica este cuprinsă de aceleaş semne ale „isteriei de peste ocean".

Compatriotul nostru Adia Gherţovici, distins muzician, reîntors recent de la Paris istoriseşte o serie de fapte concludente.

Astfel la un concert, prezentat drept „extraordinar", s'a executat în primă audiţie o bucată simfonică intitulată „Cele 3 visuri" de o aşa zisă inspiraţie hindusă. Bucata cuprindea pe lângă orchestra mare, pian şi vibrafoane, un fel de instrumente metalice care provoacă aşa zisele „unde ale lui Meinteau". Compozitorul Derevaix, a dirijat personal bucata la premieră.

Dl. Gherţovici povesteşte că la prima audiţie „undele" provocau un zgomot care lovea „ca o măciucă infernală" în capul spectatorilor. Din primele clipe, jumătate din sală a fugit înebunită afară, iar cealaltă jumătate a fugit.. după compozitor care precaut a ieşit pe uşa din dos.

Tot dl. Gherţovici ne relatează un concert al cărui principală compoziţie era închinată somnului cu intenţia de a adormi auditorii în cel mult un sfert de ceas.

D-sa nu ne le spune dacă intenţia autorului a reuşit sau nu.

Iată câteva mostre de muzică inspirată din aşa zisa „originalitate", din

IGNOTUS

(Continuare în pag. 2-a)

Creatorul sovietic — militant social activ

„Arta aparţine poporului — a spus Lenin îndată după Revoluţie din Octombrie. Rădăcinile trebue să pătrundă adânc în sânul masselor populare". Această deosebit de preţioasă îndrumare leninistă a însufleţit pe artiştii sovietici şi a avut darul să-i îndrepte pe o nouă cale de creaţie, să determine o nouă comportare a lor faţă de viaţa poporului.

Ceeace caracterizează astăzi pe creatorul sovietic este legătura lui strânsă cu masele muncitoare. In operele sale reflectează viaţa poporului, al ţării, a fiecărui cetăţean sovietic în parte. El participă în mod direct şi activ, ca fiecare membru al societăţii, la toate evenimentele ce-l preocupă pe omul sovietic.

Artistul sovietic se bucură de o mare dragoste în sânul masselor, deoarece el este totdeauna acolo unde vrea poporul să-l vadă.

Incă înainte de Revoluţie, Gorki lupta alături de bolşevici pentru victoria clasei muncitoare şi a ţărănimii. In anii războiului civil, Maiacovski, Furmanov, Serafimovici, Ostrovski şi zeci de alţi artişti au luptat în rândurile Armatei Roşii. Prin înflăcărătele lor creaţii, ei au însufleţit poporul la luptă şi victorie asupra forţelor contrarevoluţionare interioare şi imperialiste străine.

Mai târziu, după victoria tinerii Puteri sovietice, marea armată de scriitori, pictori, compozitori şi regisori sovietici se încadrează în opera de construcţie a socialismului, cu puternica lor armă care este arta. Oglindind marea operă de construcţie stalinistă ei insuflă în acelaş timp oamenilor muncii încrederea în justeţea politicii partidului bolşevic în biruinţa socialismului, în Uniunea Sovietică. In anii Războiului pentru Apărarea Patriei, creatorii de frumos pleacă pe front, împărtăşesc soarta ostaşilor, contribuie cu arma şi cu creaţiile lor la distrugerea maşinii de război hitleriste.

Mii şi mii de oameni sovietici de toate vârstele şi naţionalităţile au devenit Eroi ai Uniunii Sovietice. Ei aveau în faţa lor imaginile personagiilor din operele de artă ca Davâdov din romanul „Pământ desţelenit" al lui Solohov, Ceapaev din romanul cu acelaş titlu al lui Furmanov, Korceaghin din „Aşa s'a călit oţelul" al lui Ostrovski, Oleg Koşevoe din „Tânăra Gardă" a lui Fadeev, personagii din filme ca „Membrul guvernului". „Suntem din Kronstadt", etc.

Mii de artişti, pictori, scriitori, au fost aleşi de popor în Sovietele de depitaţi ai oamenilor muncii, începând cu cele supreme până la cele locale, zeci de creatori de artă ocupă posturi înalte de conducere în stat ca miniştri, preşedinţi ai Sovietelor Supreme de Republici organizând şi conducând în felul acesta activitatea maselor în domeniul politic, economic şi cultural. Sute şi zeci de brigăzi formate din artişti, scriitori, pictori, compozitori, pleacă la sate, la muncile colhoznice, la uzine şi mine, citesc în faţa maselor muncitoare operele lor, organizează spectacole şi la rândul lor se inspiră pentru creaţiile lor din munca plină de entuziasm a maselor.

Dar cea mai esenţială participare a creatorilor de artă sovietici la viaţa poporului, la eforturile maselor pentru construcţia nouii societăţi se concretizează în opera lor. Romanul „Fericirea" de Pavlenko—de pildă—apărut după război nu e numai o realizare artistică de valoare, ci şi un izvor de însufleţire şi înţelepciune pentru cititori,

(Continuare în pag. 2-a)

EXPOZIŢIA plasticilor ieşeni

In sala Corso, pusă la dispoziţie de Ministerul Informaţiilor şi Propagandei, s'a deschis expoziţia alb-negru a plasticilor ieşeni.

Sala destul de spaţioasă pentru lucrările expuse, spre a fi prezentate publicului într'un aspect plăcut— trecând peste micile deficienţe — de asimetrie şi armonizare a lucrărilor, aceasta privind panoul din dreapta.

Totuşi, artistii ieşeni bucuroşi că şi-au găsit o sală in centrul oraşului, într-un cât-va adequată pentru asemenea manifestări, ca, prin expoziţii colective să fie susţinută în permanenţă mişcarea artistică a oraşului. Acest succes revenind sindicatului mixt local.

Artiştii expozanţi şi-au dat toată osteneala de a se încadra în ritmul nou al ideologiei, luând contact cu masele muncitoare prin echipe organizate, care răspândindu-se în diferite ateliere şi fabrici locale — schiţând în mijlocul lor — anumite momente din viaţa lor de toate zilele.

In ansamblul expoziţiei se observă munca cu susţinătorii ei, reprezentaţi în diferite domenii, prin schiţe variate şi fugitive în cadrul lor de activitate, prinse în mişcări de asamblu sau eforturi. Artiştii fiind preocupaţi de a urmări dinamicul şi masivitatea fără a intra în chestiuni de detaliu — fiind mai simplu poate — a recurge la un aparat fotografic, însă, atunci n'ar mai fi artă!..

Totuşi arta fiind pentru popor, este necesar că şi aceasta, trebue educat şi cultivat mai aproape de viziunea optică a artistului, care simte şi vede cu totul aparte, faţă de cel nepregătit — după cum pentru a înţelege teoriile lui Kant — se cere o anumită pregătire, sau a pătrunde şi simţi o operă sau simfonie, faţă de oricare melodie naţională ce-i pe înţelesul tuturor, cu care ne-am deprins din fragedă tinereţă.

Sunt şi unele lucrări mai minuţioase intrând în cadrul desemnului — ne mai fiind schiţe — însă fără expresivitate şi poate mai apropiate de felul de a vedea al majorităţei — ca printr'o lentilă fotografică — fiind mai statice, fără sensibilitate şi dinamism, greoaie, fără viaţă sau atmosferă. Ca o piesă muzicală — executată strict după note — dar, fără nuanşări sau variaţiuni de ritm, ce dau acea coloratură, ce-ţi stârneşte plăcut auzul, producându-ţi acei fiori emotivi.

Alte lucrări din această expoziţie sunt schiţe mai stângace, greoaie — de începători cu lipsă de dexteritate — ce încă tatonează, până — îşi va fixa personalitatea, fiind aproape scolastice, iar unele chiar naive. Totuşi, cu timpul şi o muncă mai asiduă, vor putea atinge cu oarecare eforturi, maniere vibrante artistice.

Ţinând seamă de aceste considerente, juriul expoziţiei s'a achitat perfect la selecţionarea lucrărilor, dând posibilitatea tuturor să se manifesteze — ca în ansamblu colectiv — ei singuri cu totul obiectivi, să-şi poată face modest autocritica, foarte necesară, şi... în special plasticilor.

Dintre expozanţi se remarcă, grupul ce susţine întreaga expoziţie, artişti consacraţi şi cunoscuţi ieşenilor, prin activitatea lor perseverentă dela primele saloane oficiale a Moldovei.

Neculai Popa; atelierele C. F. R., pavaj în centru, munca. *Corneliu Baba;* profesor la academie; interior fabrică, muncă intelectuală Violoncelistul şi *Maestru George Enescu* dirijând. *Mihai Cămâmt* prof. la Academie; La nicovală, la vagonete la pavaj. *Ion Irimescu* prof. la Academie; 1 Mai, grâul, Pământul. *Eugen Borişcă;* Incordare, omul şi maşina, sub ploaie şi lumini,

Asesemenea mai expun lucrări *Briese Otto* prof. la Academie; Muncă cu braţele muncă intelectuală, tânărul muncitor. *Victor Mihailescu-Craiu*, La cărat, interior de fabrică, popas. *Alexandru Clavel;* Efortul, ciocanul mecanic Nicolina, la strung. *Merlöe Peer*; Efort comun Brigadieră, La coasă. *Hudici Vasile*; Muncă voluntară, pe şantier. *Petrovici Ioan*; In pădure, Plutaşi, munca văzută de plastici afiş,

Agafiţei Costache; Forjă la balie. *Elly Hette* la grajd la potcovar, prima brazdă pe pământ liber. *Hette Richard;* la gara de mărfuri. *Popovici Neculai;* la moară, *Popovici Grigore;* colţ de atelier, precum şi Dăscălescu Mihai, Petrovici Ecaterina, Vasilache Vasile şi alţii.

Incheind cu această modestă expunere, felicitând artiştii pentru munca depusă, în speranţă, că aceste schiţe ce le-au servit de studii, vor fi transpuse şi perfectate în culori la viitorul salon oficial al Moldovei.

R. SIMIONESCU
Rectorul Academiei de arte frumoase

PUNCTE

Un experiment teatral

La Teatrul Naţional din Bucureşti — sala Sf. Sava — s'a reprezentat un interesant spectacol jucat numai de tineri, în regia d-lui Dinu Negreanu. Este vorba de spectacolul „Fundătura" de Sidney Kingsley, în traducerea d-lor Frida Papadache şi P. Comarnescu, cu decoruri de M. H. Maxy.

Regisorul

şi-a propus să facă din această piesă „nu numai un document, ci şi o îndrumare limpede în perspectiva istorică a vieţii de toate zilele", urmărind „o interpretare colectivă slujită printr'o muncă colectivă", realizând „o omogeneitate (a tuturor interpreţilor şi colaboratorilor care au contribuit la montarea spectacolului) în atitudinea critică faţă de presă".

Interpreţi tineri

Incercarea de a lucra în colectiv la realizarea unui spectacol care să fie privit de către toţi interpreţii „ca şi de regisor, asistenţi, decorator, prin aceeaşi prizmă critică necesita o mare doză de maleabilitate din partea materialului uman. Ori acest lucru nu-l puteau oferi actorii formaţi, care posedă deja o serie de automatisme şi habitudini profesionale, foarte greu de pus în paranteză. Deaceea a fost nevoe de tineri interpreţi, de actori care să aibă, evident, aptitudini, dar care în privinţa formării unui stil de joc, al însuşirii unor modalităţi proprii, să fie „tabula rasa".

Numai astfel ei ar fi putut garanta o interpretare mereu atentă la sensul ideologic şi artistic ce trebuia pus în lumină.

O concepţie unitară

asupra spectacolului şi o realizare adecvată acestei concepţii nu o puteau deci oferi decât actorii tineri. Acest lucru a şi fost avut în vedere de dl. Dinu Negreanu care a folosit, cu îngăduinţa direcţiei Teatrului, pentru montarea piesei un colectiv de elevi de conservator care în majoritate n'au mai jucat niciodată.

Rezultate

Informaţiile de mai sus le-am extras după programul spectacolului şi după excelenta cronică dramatică a d-lui *Simion Alterescu* din „Rampa". Vom reproduce şi câteva din interesantele aprecieri pe care le face cronicarul „Rampei", în legătură cu acest spectacol, deoarece ele pun o serie de probleme intens discutate în ultima vreme, cum ar fi aceea a actorilor tineri, asupra cărora am exprimat şi noi unele păreri în coloanele „Opiniei", păreri care coincid cu observaţiile cu caracter general făcute de d. Simion Alterescu.

Cronicarul dramatic

apreciază în primul rând ideia care a stat la baza realizării acestui spectacol, şi anume aceea de a se pune „premizele unui nou stil de creaţie artistică în munca de teatru": stilul de muncă în colectiv.

Totuşi, dl. Alterescu scoate în evidenţă o serie de lacune. Astfel d-sa arată că principiul unanimităţii în munca de creaţie a spectacolului, munca în colectiv, a fost mai mult un „deziderat principial" deoarece unanimitatea a fost realizată de sus în jos, masa interpreţilor fiind influenţată serios de factorul regie. „S'a recunoscut concepţia regisorală obişnuită a d-lui Dinu Negreanu"—remarcă dl. Alterescu. Munca de ansamblu a fost denaturată de personalitatea regisorului care şi-a impus concepţia sa cu sacrificiul personalităţii interpreţilor şi a textului.

Primatul regisorului

Spectacolul „Fundătura" a ieşit mai mult din inteligenţă şi abilitate decât din sensibilitate şi pondere, spune cronicarul revistei „Rampa" şi cu această ocazie s'a dovedit încăodată mai mult cum „această punere forţată în valoare a regisorului, împingerea viziunii regisorale până la o regie „a tout prix" deserveşte spectacolul şi îl lipseşte într'o măsură apreciabilă de valorile sale cele mai importante: poezie, căldură, umanitate, realitate.

Avantagiile şi lipsurile actorilor tineri

Dela început, dl. Alterescu arată referindu-se la interpretare, că „dacă teatrul ar fi urmărit ideea de *spectacol* nu ar fi fost de acord cu întrebuinţarea elementelor tinere decât în rolurile corespunzătoare vârstei şi nu în acelea ale maturilor în care tinereţea interpreţilor nu a adus decât dorinţa puternică de a face compoziţie, nerealizată în general pentrucă aceasta nu se poate înfăptui la primul contact cu scena, după cum în general este o meteodă greşită de a folosi în teatru personagii care cer dincolo de aspectul fizic şi tehnica necesară de scenă, o psihologie a vârstei pe care un tânăr şi mai ales un debutant nu o poate avea".

In schimb, aceşti tineri interpreţi au constituit un ajutor foarte plastic, uşor de mânuit de regisor.

Intrebuinţări greşite de actori

Dl. S. Alterescu este şi împotriva alegerii tinerilor interpreţi pe criterii de corespondenţă fizică „Dincolo de faptul că acest lucru duce la verism, dar pune şi problema tot atât de gravă a diletantismului".. „Elementele alese pentru coincidenţele fizice corespunzătoare personagiului nu erau întotdeauna dublate şi de tinere talente şi în acest caz se pune problema întrebuinţării neindicate a unor tineri care după această experienţă vor rămâne dezorientaţi în faţa viitorului lor profesional. *Acesta este unul din lucrurile pe care dl. Negreanu trebuia să-l evite"— spune dl. Alterescu — şi este un lucru pe care orice bun regisor trebue să-l evite, — adăugăm noi.—*

La Iaşi

Am avut şi la Iaşi astfel de spectacole—experiment (cum a fost „Aproape de cer"), s'au folosit şi aici distribuţii compuse din tineri începători. Şi desigur că şi oamenii de teatru din Capitala Moldovei au tras unele învăţăminte în urma acestor experimente, după cum au de reţinut şi câteva din interesantele observaţiuni pe care le face dl. Simion Alterescu cu privire la aceste chestiuni în „Rampa", observaţii pe care le-a făcut şi ziarul nostru la timpul potrivit.

Carnet francez

In ultima vreme au sosit la librăria Cartea Rusă şi la biblioteca filialei A.R.L.U.S. o serie de cărţi frantuzeşti sau traduse în franţuzeşte foarte interesante.

Notăm printre altele studiul cunoscutului savant englez

I. B. S. Haldane

„La philosophie marxiste et les sciences".

Despre importanţa acestui studiu s'a scris şi la noi în revista „Contemporanul".

Studiul arată necesitatea metodei materialismului dialectic în cercetarea ştiinţifică şi dovedeşte cum descoperirile ştiinţifice probează justeţea acestei metode.

In „Editions Hier et Aujourd'hui."

a apărut un studiu datorit esteticianului marxist Agnès Humbert despre Louis David.

In acelaşi editură

a apărut traducerea cărţii scriitorului cehoslovac antifascist Egen Erwinkisch intitulată „Découvertes au Mexique".

Subliniem

deasemeni apariţia unui volum conţinând discursurile fruntaşului politic francez Jacques Duclos intitulat „Bataille, pour la République" prefaţată de venerabilul Marcel Cachin.

A sosit deasemeni

în localitate publicaţia trimestrială a colectivei centrului cultural şi economic France-U.R.S.S.

Acest număr intitulat „Connaissance de l'U.R.S.S., 1917-47 un bilain de 30 ans", cuprinde studii importante privind viaţa artistică şi culturală din U.R.S.S.

In „Editions Raison d'être"

Joseph Billet, autorul volumului de poezii „Fruits de la Terre", şi a romanului „Il leur fallait une guerre" apărute în colecţia „Et tout le reste est littérature", precum şi autorul unor interesante studii de artă ca „introduction à l'Etude de l'Art Francais", (Editions Sociales), La culture artistique en U.R.S.S. (Editions France-U.R.S.S.) care pregăteşte o Istorie a artei franceze şi un alt studiu „In căutarea unei arte pierdute" a scos un nou volum „Pouvoir de l'homme".

Pentru a ne da seama

de interesul pe care îl prezintă acest volum, ne mulţumim deocamdată să spicuim din tabla de materie unele subiecte: schiţa unei metode critice, Intelectualii şi inteligenţa, Poezie, poeţii şi publicul, Cunoaşterea de sine şi pacea între oameni, Arta şi civilizaţia, Omul şi sentimentul divin, neliniştea moderni şi libertatea în artă, Frica de prezent sau declinul unei societaţi, Omul şi Realu', Limbajul şi expresia, Meseria literară, Adevăruri şi principi, Civilizaţia şi detractorii ei etc.

In Editura în limbi străine dela Moscova

S'au tipărit L'Histoire du Parti Communiste (Bo'shevique) de l'U.R.S.S., Histoire de l'U.R.S.S. (prima serie pentru uzul şcolilor secundare), precum şi importantul studiu al marelui Stalin „Les questions du léninisme"

In alte edituri

Au apărut traduceri din Fadeev (La jeune Garde), Lermontov (Un hèros de notre temps), Pauferov („La lutte pour la paix").

Spre echilibrarea vieţii economice şi financiare

(Urmare din pag. I-a)

vincie care ne vorbesc despre încetarea exodului Populaţiei către regiunile din Ardeal şi Banat unde se duceau numeroşi cetăţeni, unii chiar cu intenţia de speculă, spre a se alimenta cu mărfuri la preţuri cu mult sub nivelul celor de pe piaţa locală. Şi aceasta se explică prin dispariţia treptată a prăpastiei dintre preţurile de aici şi acelea de la Timişoara, Arad, Craiova, etc. Dacă la Iaşi oul costa, bunăoară 10 lei, la Arad se vindea tot cu 10, iar la Cluj variază între 8-12; laptele se vindea la Arad şi Timişoara cu 25 lei. Carnea de miel, în schimb, cu 160 lei, iar caşul cu 200, (mai scump decât la Iaşi). Aceeaşi tendinţă de uniformizare se simte şi la preţul textilelor, a articolelor de menaj, şi al materialelor de construcţie. Singurele articole mai ieftine decât în Moldova sunt în Oltenia şi Banat în sectorul alimentar la verdeţurile şi produsele de sezon, datorită diferenţei de climă. Pâinea deasemenea se poate cumpăra la Arad cu 35 lei kgr. cea integrală, şi cu 90 kgr. albă.

Ieftenirea transporturilor

In ultimele zile se observă la articolele care se vând la preţ liber, unele tendinţe de scădere datorită reducerii tarifelor la transporturile pe calea ferată cu 20 la sută pentru mărfuri.

Toate acestea ne dovedesc nu numai echilibrarea vieţii economice, dar ele ne asigură o uşurare a ritmului încasărilor statului şi contribue deci la întărirea monetei. In plus ele aduc la ameliorări importante în situaţia salariaţilor ale căror retribuţii se măresc fără să crească, şi ţăranilor care îşi pot valorifica produsele gospodăreşti în chip echitabil.

Toate îndreptările acestea sunt consecinţele unei politici economice competente, dusă conform principiilor ştiinţifice, de către oamenii care înţeleg să lucreze în interesul populaţiei.

Muzică şi muzică

(Urmare din pag. I-a)

„trăsnaia" americană. O artă făcută nesănătos, o muzică făcută cu singurul scop de a oferi originalitate unor anumiţi individzi declasaţi sau desabuaţi.

Tocmai împotriva acestor nesănătoase curente, împotriva originalităţilor morbide s'a ridicat nu de mult dl. Jdanov care în numele C. C. al Partidului Comunist Bolşevic a arătat pericolul acestor influenţe pentru muzica sovietică. Şi răspunsul marilor compozitori ca Sostakovici, Prokofieff, Haciaturian, etc. a arătat că aceşti compozitori şi-au înţeles menirea de a creia o muzică sănătoasă pentru popor.

Muzica adevărată, iată muzică ce se poate cânta în săli de concert, în fabrică sau pe şantier, muzica din popor pentru popor.

Muzica ce se cântă în ritmul dolarului, rămâne tot mai mult ca o anacronică şi dementă înşirare de note.

Diplomaţie imperialistă

— Urmare din pag. 2-a —

industrie a noastră, să prelucrăm singuri materiile prime pe care le posedăm, organizând în chipul cel mai pozitiv energiile naţionale.

Asta nu place Statelor-Unite. Asta-i „starea de spirit" din răsăritul european care — în concepţia imperialistă americană — ameninţă pacea lumii!

Şi domnii dela Washington vorbesc un limbaj care s'ar putea rezuma în următoarele cuvinte:

— Sau primiţi mărfurile noastre şi acceptaţi să vă exploatăm, sau în caz contrar facem război!

Şi într'adevăr, domniilelor fac pregătiri militare, stabilesc baze războinice pretutindeni şi tot pomenesc de faimoasa „bombă atomică".

Numai că ţările democratice nu se emoţionează de loc: îşi văd liniştite de treburi, continuându-şi opera pacifică.

De aceia, notele diplomaţiei imperialiste nu pot fi considerate decât, în cadrul realităţilor, la stricta lor valoare...

Creatorul sovietic — militant social activ

— Urmare din pag. I-a —

cărora le arată drumul înfăptuirilor ce duc la o viaţă fericită. Iar filmul „Invăţătoarea din Şatrii", o culme de artă cinematografică, dă un exemplu convingător de abnegaţie pentru cauza poporului şi devine prin aceasta un îndreptar pentru milioane de oameni.

Participarea activă la viaţa socială a poporului este caracteristică şi pentru numeroşi reprezentanţi ai culturii din ţările capitaliste şi mai ales din ţările noilor democraţii, în care pictori, scriitori, compozitori, artişti, etc. luptă laolaltă cu poporul, atât prin opera lor cât şi prin activitatea lor publică, pentru propăşirea şi democratizarea ţării. Aceşti artişti contribue alături de toate forţele democratice la progresul ţărilor lor, stând în rândurile luptătorilor pentru eliberarea de sub jugul capitalist şi contribuind la înfăptuirea unei mari opere umane.

Nimic asemănător nu poate prezenta arta burgheză. Dimpotrivă, o parte din artiştii burghezi se izolează din viaţa publică, se retrag din mijocul evenimentelor politice, făcând „artă pentru artă" care, după cum cred ei, îi pune într'o situaţie de „neutralitate" faţă de lupta pe viaţă şi moarte între exploataţi şi exploatatori, între imperialism şi democraţie. De fapt însa ei contribue la consolidarea orânduirii capitaliste, deoarece arta lor „pură" ascunde viciile iremediabile şi caracterul hrăpăreţ al acestei orânduiri.

O altă categorie de scriitori burghezi militează în mod activ şi făţiş pentru interesele imperialiste, calomniază masele muncitoare şi toate forţele democratice, aţâţă împotriva primului stat socialist—Uniunea Sovietică, şi a ţărilor noulii democraţii. Slugi devotate şi bineplătite ale Wall-Street-ului şi City-ului, ei caută să justifice dreptul imperialismului anglo-american de a domina întreaga lume, să justifice robirea popoarelor, exploatarea omului de către om. Cu toate că ei acţionează cu alte mijloace, rolul lor este tot atât de ticălos şi mârşav ca şi acel al agenţilor Gestapoului, servind aceeaşi cauză a imperialismului sângeros.

Spre deosebire de aceştia, artistul sovietic are un rol nobil în transformarea societăţii, în construirea societăţii comuniste. El serveşte cea mai progresistă cauză a omenirii.

Militând pe tărâmul activităţii sociale atât prin legătura sa directă cu masele populare cât şi prin creaţiile sale, artistul sovietic devine un fruntaş al societăţii, un activist cu un rol important în opera de îndrumare spirituală a poporului. El ajută poporul să-şi înfăptuiască năzuinţele sale seculare de a făuri o viaţă fericită pentru toţi.

Creatorul sovietic este, în cel mai bun înţeles al cuvântului un luptător pentru fericirea omenirii.

Cum se fac operaţiunile de recrutare a clasei 1949 la Iaşi

— Urmare din pag. I-a —

vârstă rămaşi neînscrişi şi nerecrutaţi.

— Toţi tinerii deveniţi cetăţeni români prin naturalizare.

— Toţi tinerii amânaţi medical de Consiliul de recrutare al clasei 1948.

— Tinerii născuţi în anul 1927 în Ardealul de Nord, Bucovina şi Basarabia stabiliţi definitiv pe raza C. T. Iaşi, prezentând Consiliului de Recrutare următoarele acte:

— actul de naştere.

— certificatul de naţionalitate.

— dovada dela Prefectura de Judeţ că nu este repatriabil în U. R. S. S.

— Toţi tinerii rabini a căror contracte de angajament cu Ministerul Cultelor expiră în anul 1948, vor prezenta Consiliului de Recrutare, noul contract vizat de minister, cererea şi aprobarea respectivă.

3. Tinerii care domiciliază provizoriu în Iaşi, născuţi pe raza altor Cercuri Teritoriale se vor prezenta pentru recrutare în zilele specificate în itinerar, prezentând următoarele acte:

— Cererea către Consiliul de Recrutare, timbrată legal,

— actul de nastere.

— buletinul dela Biroul Populaţiei.

— dovadă că este student, elev, s'au meseriaşi etc.

Pentru infractori, sancţiunile sunt cele prevăzute de art. 158,163 şi 166 din regulamentul legei recrutării.

Informaţiuni

Ultimul termen pentru angajarea personalului casnic

Oficiul de muncă, plasare şi îndrumare face cunoscut că termenul pentru încheierea angajamentelor de serviciu între personalul casnic şi patroni, conform legii 337 | 947, expiră la 15 Mai a. c.

După această dată vor urma controale pe teren.

Echipele compuse din reprezentanţi ai Ministerului Muncii, Sindicatului casnic şi organe de poliţie vor încheia acte de contravenţie celor găsiţi în neregulă.

Personal sanitar menţinut în serviciu

Prin decizia ministerială Nr. 78583 | 1947, publicată în Monitorul Oficial Nr. 106 din 10 V | 1948 se prevede menţinerea în continuare de servicii a numiţilor Gheorghiu Mihai, oficiant sanitar la şcoala sanitară Iaşi, Vizitiu Gheorghe oficiant sanitar la circ. Trifeşti-Iaşi şi Apetroaie Maria moaşă la circ. sanitară Vlădeni (Iaşi).

Festival organizat de Consiliul Judeţean

Consiliul Sindical Judeţean Secţia de Educaţie şi Cultură, organizează în ziua de Sâmbătă 15 Mai 1948 ora 5 d. m. un Festival Artistic Cultural.

Va conferenţia d. Dr. Hurduc, despre: „Federaţia Sindicală Mondială".

Va urma un program artistic compus din: coruri, recitări, muzică instrumentală, cu concursul Corului Sindicatului alimentar şi orchestra „Doina Moldovei".

Intrarea Liberă.

Cum se eliberează permisele de circulaţie cu autovehicule

Se atrage atenţiunea tuturor celor care fac cereri de a li se elibera permise de circulaţie pentru autovehicule că, înainte de a depune cererile la Biroul de Circulaţie a Chesturii, urmează ţa-şi scoate permisul fiscal, în conformitate cu legea asupra impozitului de automobile.

Administraţia Financiară face cunoscut că, în conformitate cu legea de mai sus, Chestura de Poliţie nu poate elibera astfel de permise fără ca proprietarii de autovehicule să fi făcut, în prealabil declaraţia respectivă fiscală.

Contravenienţii vor fi amendaţi cu suma de 40.000 lei şi cu îndoitul impozitului pe primul trimestru.

Sosesc mereu
masive cantităţi de mărfuri din U.R.S.S. pentru industria românească

Aproape zilnic continuă să sosească în ţară prin punctul de frontieră Ungheni, trenuri sovietice încărcate cu masive cantităţi de mărfuri necesare industriilor româneşti.

Aceste mărfuri destinate atât industriilor siderurgice cât şi altor întreprinderi industriale sunt descărcate şi vămuite în gara Socola-Roşie de unde îmbarcate în trenuri româneşti sunt îndreptate spre destinaţie.

In ultimele zile au fost înregistrate cele mai masive transporturi de mărfuri, dela încheerea ultimului acord economic cu URSS. Astfel, numai dela data de 12 Mai crt. s'au descărcat în Socola-Roşie, următoarele cantităţi de mărfuri:

2.546.775 kg. cocs metalurgic, 579,960 kg. cărămizi refractare, 16.630 kgr. seminţe de in, 4802 kgr. fire de asbest, 3492 kgr. asbest în şnur, 2925 kgr. clingerit, 2300 kgr. carton asbest şi 2000 kgr. asbest presat.

Toate aceste mărfuri au ca destinatar oficiul Industrial al Fierului şi Societatea Româno-Export.

Carnet poliţienesc

Arestarea unei hoaţe

La reclamaţia d-nei Neli Natalia din str. Platon 6, a fost arestată de poliţia judiciară femeia Elena Menter din str. Rosetti 33, învinuită de furt. Aceasta, introducându-se în casa reclamantei sub pretext că vrea să-i vândă nişte făină, a sustras diferite obiecte casnice şi îmbrăcăminte după care a dispărut. In cursul zilei de eri, a fost prinsă de reclamantă în piaţa halei în timp ce încerca să vândă obiectele furate.

Furt de odoare bisericeşti

Biroul judiciar din Chestura Iaşi, a înaintat parchetului trib. Iaşi sub bănuiala de furt în dauna Mitropoliei Moldovei, pe numiţii:

Ivaşcu Ion din stradela Nicolau 8, Alexandrescu D. din str. Toma Cozma 68 şi Elena Ionescu din stradela Nicolau 8. In baza unui denunţ, organele poliţiei judiciare au efectuat o descindere domiciliară la aceştia de mai sus, găsind diferite ţicoane, preşuri plusate, argintărie, aparţinând Mitropoliei.

Intrucât aceştia nu puteau justifica precis proveniența lucrurilor, li s'a dresat actele.

Hoţ de vite capturat

După îndelungate cercetări, organele jandarmereşti din localitate au reuşit să captureze pe Farandău Gh. originar din jud. Baia, un periculos tâlhar de vite.

Farandău este urmărit din cursul anului 1947, când împreună cu alţi tâlhari, prinşi şi deferiţi justiţiei, a săvârşit mai multe furturi de vite pe raza com. Tg. Frumos.

In timpul cercetărilor, tâlharul a recunoscut o parte din faptele ce i se impută, declarând că după prinderea complicilor se ocupa cu furturile de buzunar, prin trenuri. Cercetările continuă, fiind conduse de biroul judiciar din Legiunea de jandarmi Iaşi.

Tentativă de crimă

O sângeroasă tentativă de crimă a fost înregistrată în cursul zilei de eri, în localitate.

Fiind certaţi de mai multă vreme, locuitorii Teodor I. Teodor din şos. Ciurea 19 şi Iftime Pavel din şos. Ciurea 20, s'au luat la ceartă. Dela ceartă au ajuns la bătae, în cursul căreia, Teodor a scos un cuţit şi l-a înfipt în gâtul rivalului său.

In stare gravă, victima a fost transportată la spital.

Sunt puţine şanse că va scăpa cu viaţă.

Imediat după săvârşirea odioasei fapte, criminalul a dispărut de acasă.

Organele brigăzii judiciare au luat măsuri pentru arestarea criminalului.

O moară care funcţiona în mod clandestin la Iaşi

Instanţa de sabotaj de pe lângă Tribunalul local a primit dela Serviciul de control Economic al Judeţului Iaşi, dosarul privitor pe Munteanu Manole, din strada Râpei 6.

Din încheerea redactată de dl. Ion Pohonţu, magistrat delegat pe lângă Controlul Economic rezultă că Munteanu Manole posedă în str. Râpei o moară care funcţionează în mod clandestin, — fără autorizaţie legală.

La controlul efectuat la această moară la sfârşitul lunii Ianuarie 1948, s'a mai constatat că pentru porumbul ce s'a măcinat acolo, Munteanu n'a emis nici un fel de bon de măciniş producătorilor.

CU 500 LEI

învăţaţi fie DACTILOGRAFIA (maşina de scris), fie STENOGRAFIA, CONTABILITATEA CORESPONDENŢA, LUCRARI DE BIROU sau LIMBI STRAINE, ca Engleza. Rusa, Franceza, Germana.

Se fac înscrieri de începătoui şi avansaţi şi

Se eliberează DIPLOMĂ.

Se scrie, se copiază şi se TRADUCE în şi din limbile de mai sus orice acte, corespondenţă, literatură etc.

Adresaţi-vă la singura ŞCOALA de STENO-DACTILOGRAFIE din str. Muzeelor Nr. 9 (vis a vis de Liceul Oltea Doamna), la orice oră din zi.

Cooperativa „6 Martie"

distribuie orez, arpacaş, marmeladă, stofe de damă şi pânzeturi la liber

Cooperativa „6 Martie", aduce la cunoştinţă că distribuie prin magazinele de desfacere:

Orez, marmeladă, arpacaş, halva, sodă rufe, sare, zahăr dirijat şi liber, ulei şi alte articole de coloniale.

Magazinul de manufactură distribuie fără puncte:

Stofe de damă, barcheturi, mătăsuri, stambe, chifon, atica, doc şi stofe pentru haine, combinezoane, chiloţi, ciorapi, diferite articole de parfumerie.

Pe puncte se distribuie Muncitorul (americă) finete, stamburi, zefiruri, ciorapi, stofe.

Secţia de încălţăminte distribuie pantofi de damă din pânză cu talpa de cauciuc pentru vară.

CORESPONDENT

COMUNITATEA EVREILOR IAŞI SECŢIA „SACRA"

Aducem la cunoştinţa populaţiei evreeşti să nu comande pietre funerare până nu va lua cunoştinţă de furnizorii autorizaţi de noi.

In caz contrar riscă a nu putea introduce pietrele în cimitir.

Noul comitet al asoc. fotografilor ieşeni

In ziua de 12 Mai crt., a avut loc la Federaţia Generală a Meseriaşilor din localitate, adunarea generală a Asoc. profesionale de meseriaşi fotografi din Iaşi, în vederea alegerii noului comitet.

Şedinţa a fost deschisă de preşedintele asociaţiei care a dat raportul de activitate. Procedându-se apoi la alegeri, au fost desemnaţi în noul comitet următorii:

H. Braier preşedinte, Speisman H. secretar general, Isidor David secretar financiar, J. Dascalu secretar organizatoric, Goldenberg C. secretar cultaral I. Waserman secretar economic, Simionescu T. şi Schwartz T. cenzori.

Noul comitet îşi ia angajamentul să lupte mai departe pentru ridicarea nivelului politic, economic şi social al micilor meseriaşi.

Adunarea este încheiată printr'o căldurosă şi entuziastă manifestaţie pentru R. P. R.

†

In veci întristaţi: Anastasia Donose, soţie, Constantin Donose fiu, Eugenia şi Lucian Corlat, fiică şi ginere cu Mărioara şi Ion nepoţi şi familiile: Const. Donose (Dobrovăţ), N. Tulbure-Dobrovăţ, Const. Gheorghiu, Const. Ţânţar, Al. Triucă, Const. Triucă, V. Triucă, I. Iftimoaie şi Insp. I. Corlat, cu durere anunţă încetarea din viaţă a neuitatului lor

Vasile Gr. Donose

în ziua de 12 Maiu 1948

Inmormântarea va avea loc în ziua de Sâmbătă 15 Maiu 1948, orele 16, în cimitirul satului Poiana Cârnului, com. Pocreaca, jud. Iaşi.

DOCTOR
IOAN GASPAR
Directorul Sanat. Bârnova
Specializat în
BOLI DE PIEPT
LA PARIS
Consultă în fiecare Joi între orele 10—1 dim. şi 5—8 d. a. Marţi şi Sâmbătă între orele 5-7 d. a. în str. Buna Vestire Nr. 8 etaj 1
Telefon 2495
RAZEX

LA TEATRUL NAŢIONAL
SAMBĂTĂ 15 MAI orele 8
TEATRUL POPORULUI
prezintă un spectacol excepţional cu comedia americană
M'am născut ieri
3 acte de Garson Kanin
Traducerea de Sică Alexandrescu şi Alf. Adania
cu: Gina Sandri-Bulandra, Aurora Ardeleanu, I. Niculescu Brună, C. Cristel, Celestin Duca, Flavius Constantinescu şi L. Cornaciu
Direcţia de scenă: *Gabriel Negry* Directorul artistic al Teatrului Poporului (Bucureşti)
Decoruri: *Sorin M. Popa* (Bucureşti). Preţuri reduse

Benzină
Benzină grea denaturată
Petrol
Motorină
Uleiu „Luboil"
Unsoare consistentă
la
„UNIREA"
Soc. Anon. Română de Petrol Iaşi
(în dosul gării Socola)
Telefon depozit 2420 Telefon domic. şef. Dep. 1915
Staţiune de desfacere: POMPA 180 Str. Socola colţ Ţutora

De azi la CAPITOL
PROGRAM NOU
puternicul film francez
Comisarul Maigret anchetează
cu ALBERT PREJAN şi SANTARELLI
NUMAI CÂTEVA ZILE

CINEMA „PHOENIX"
Prezintă astăzi
Nopţi de patimă
cu JAVOL PALL şi KATALIN KARADI
Dragoste — Pasiune — Muzică Ungurească
Completare cel mai recent jurnal de actualităţi

Palatul de justiţie

Un caz interesant
de sabotaj la legea chiriilor
cercetat de Parchetul local

Un caz interesant a fost cercetat de Parchetul local.

E vorba de reclamaţiunea d-lui Lupuşor Alexandru din str. Ion Creangă 33 făcută împotriva lui Ion Tudor chiriaş principal din acelaş imobil.

Reclamantul arată că în seara zilei de 2 Mai crt. avea invitaţi cu prilejul sărbătorilor de Paşti. Când s'a terminat reuniunea, musafirii n'au mai putut să plece, întrucât Ion Tudor... îi blocase uşa punând un lacăt pe dinafară.

După îndelungi pertractări şi discuţii, Tudor a scos lacătul şi oamenii au ieşit din cameră. Atunci reclamantul s'a pomenit cu altă surpriză.

In timp ce oaspeţii ieşeau cu toţii în antretul comun, chiriaşul principal şi-a scos geamul dela cameră. Astfel că toată noaptea reclamantul cu soţia şi copiii au fost nevoiţi să doarmă în frig, fapt care a provocat îmbolnăvirea d-nei Lupuşor.

Reclamaţiunea fiind întemeiată, Parchetul a deschis acţiune publică împotriva lui Ion Tudor, pe care l-a trimis în judecată pentru sabotaj la legea chiriilor.

Trimis în judecată fiindcă deţinea devize străine

In urma unei dispoziţii date de Parchet, organele poliţiei locale au efectuat o descindere la magazinul „Sonia" din Iaşi, strada Anastasie Panu 27 cu scopul de a se găsi devize şi valute străine.

După o percheziţie minuţioasă, s'a găsit la d-na Sonia Iosep (soţia negustorului) suma de zece dolari. Ea ascunsese bancnota în pantoful piciorului drept.

In baza actelor încheiate de poliţie, primul-procuror a trimis în judecată pe Ghidale Iosep la legea devizelor din 15 August 1947.

Diverse

Au fost trimişi în judecată V. Rusu, Gh. Gh. Moldovanu şi Gh. M. Stafie din comuna Vânători (Iaşi), care au aprins din imprudenţă o cantitate de fân de câmp, proprietatea consăteanului Ior Dumitru Balan.

Agresiune şi distrugere

S'a deschis acţiune publică de către Parchetul Tribunalului local împotriva numiţilor Pavel, Damian şi Gheorghe Târnăveanu din com. Movileni (Iaşi). Aceştia s'au introdus cu forţa în locuinţa lui Gheorghe A'. Hoştină din aceiaşi comună, au provocat scandal, au lovit atât pe Hoştină, cât şi pe soţia acestuia Victoria şi i-au distrus geamurile şi uşile dela locuinţă.

Activitatea Controlului Economic în oraş şi judeţ
Comercianţi ieşeni cercetaţi pentru neregului

Sesizate de faptul că anumiţi comercianţi din Judeţ vând cu suprapreţ o serie de mărfuri strict necesare sătenilor, organele Serviciului Judeţean de Control Economic, au deplasat echipe speciale de controlori.

Cu acest prilej, controlorii economici au adresat avertismente comercianţilor.

La Cârciumarul Ionescu V-le din com. Bosia-Iaşi, organele Serv. Economic, nu au găsit nici un fel de registru din care să reiese activitatea sa comercială.

Nu poseda lista de preţuri şi nu avea etichetate mărfurile expuse spre vânzare. Apoi, V. Ionescu specula într'un mod scandalos locuitorii din comună, percepând preţuri cari depăşesc de câte două şi trei ori pe cele oficiale.

S'a stabilit că necinstitul negustor vindea ţigările Plugar cu 2,50 lei în loc de 1 leu, tutunul cu 18 lei în loc de 12, sarea cu preţ dublu gazul cu 6 lei mai mult la litru şi rachiul monopol cu 400 lei în loc de 160.

Organele Serv. de Control Economic, au dispus trimiterea comerciantului în judecata Instanţei de Sabotaj.

*

Paralel cu activitatea dusă în judeţ, organele controlului economic, desfăşoară o puternică acţiune de stârpire a speculanţilor din localitate. Astfel, verificând magazinul de fierărie din str. A. Panu 48, proprietatea Bina Mendel, d. controlor Cimpu a stabilit că acesta vindea diferite mărfuri şi unelte sătenilor, cu suprapreţ.

In baza acestei constatări, s'a dispus trimiterea comerciantului în judecată. Totodată a fost deferit justiţiei şi Alex. Anastasescu din str. Sf. Andrei 24, pentru comerţ clandestin.

Fişe de clienţi şi furnizori
se găsesc de vânzare la Tipografia Lupta Moldovei
Str. Ştefan cel Mare
No. 50-52

DOCTOR
S. A. DAVID
Boli Interne şi de COPII, BOLI DE FEMEI
Venerice, Sifilis
Blenoragia vindecă radical în 9 ore. (penicilină)
Iaşi. Str. Costache Negri 3 (colţ Elena Doamna)
Cons. 8—12 dim. şi 2—9 seara

PRIMĂRIA MUNICIP. IAŞI
PUBLICAŢIUNE

Se aduce la cunoştinţa celor interesaţi că în ziua de Luni, 24e Mai 1948, orele 10 dim. va avea loc în localul Primăriei Municipiului Iaşi, din str. Vasile Alexandri Nr. 14, licitaţie publică cu oferte închise pentru tipărirea „Buletinului Oficial" al Municipiului Iaşi, pe întreg exerciţiul financiar 1948-1949 în câte 100 exemplare lunar.

Licitaţia se va ţine în conformitate cu Legea Contabilităţii Publice.

Garanţia provizorie de 5 la sută din valoarea ofertei se va depune odată cu oferta.

Caetul de sarcini şi orice alte informaţiuni se pot lua zilnic la Biroul Licitaţiilor.

Primar
ANTON PALUGA
Secretar General
G. G. Săvescu
Şef. Bir. Licitaţii
H. David

DOCTOR
S. CAUFMAN
dela fac. de medicină din Paris
BOLI DE STOMAC INTESTINE, FICAT
RECTOSCOPII
Tratamentul Hemoroizilor prin injecţii sclerozante
Cons. 3—6 Str. Banu 8

Abonaţi-vă la OPINIA

C. A. P. S.

Depozitul de lemne de foc şi cherestea, Str. Moara de foc No. 20 Iaşi vis a vis de Moara Dacia

INŞTIINŢARE

Se aduce la cunoştinţa publicului amator, autorităţi de Stat, instituţii diverse, întreprinderi industriale şi comerciale din oraşul şi Judeţul Iaşi, următoarele:

Casa Pădurilor Statului pe lângă Depozitul de lemne de foc din Iaşi, strada Moara de foc No. 20, vis-a-vis de Moara Dacia, a deschis o *secţie de cherestea brad* (răşinoase).

Se vinde zilnic atât lemne de foc esenţă tare şi moale, precum şi cherestea de brad de diferite dimensiani şi calităţi numai la preţuri oficiale, tuturor amatorilor.

Vânzările se fac loco-depozit, fără alte formalităţi.

Instituţiile, întreprinderile industriale, comerciale şi autorităţile de Stat, Conform Deciziei Nr. 230 | 1948, publicată în Monit. Oficial Nr. 60, din 12 Martie 1948, sunt obligate a se aproviziona atât cu lemne de foc cât şi cu cherestea numai prin Depozitul C.A.P.S. Iaşi.

DOCTOR
M. Mătăsaru
- Medic primar de spital -
Specialist
BOLI DE PLĂMÂNI ŞI DE INIMĂ
Cons. 3-6
Str. Ştefan cel Mare 8 bis

ULTIMA ORA

Protestul Iaşului împotriva ororilor din Grecia

Marea adunare din Piaţa Unirii. -- Cuvântarea luptătoarei elene Marika Mihailidu

Când Filiala Iaşi a Comitetului pentru ajutorarea poporului grec a lansat chemarea către cetăţenii oraşului nostru să protesteze în cadrul unui uriaş meeting împotriva barbariilor comise de monarho-fascişti în Grecia, muncitorii' care depun eforturi atât de mari pentru mărirea producţiei, au lăsat lucru şi în coloane nesfârşite s'au îndreptat spre Piaţa Unirii.

Au venit cu drapelul luptătorilor eleni în frunte, ca să dovedească cât cinstesc ei lupta celor ce se sacrifică pe pământul vechei Elade pentru viitorul omenirii însăşi.

Vom munci şi vom lupta
Grecia vom ajuta !
Poporul grec vom ajuta
Pe fascişti i-om alunga !

Iată angajamentele pe care şi le iau muncitorii Iaşului.

Şi au venit în noua Piaţă a Unirii care devenise neîncăpătoare, cărturarii Iaşului. Deasemenea mult tineret. Au venit falnicii ostaşi, subofiţeri şi ofiţeri ai armate, noastre populare, studenţii, utemiştii şi elevi.

La tribună

se aflau d-nii: C. Nicuţă, D. Zaharia, Virgil Ionescu, d-na A. Anastasescu, deputaţi de Iaşi, prefect Bordeianu, primar A. Paluga, ajutor de primar dr. Weiselberg, I Moironea secretarul judeţenei P.M.R. av. Nicolaev, Calimandric, Burghelea, Vasiliu (dela P.M.R.) general Gavrilescu, general Stănescu, Niţă preşedintele Consiliului Sind. Judeţean, prof. Partenie rectorul Politehnicei, dr. Buşilă inspector general sanitar, chestor Berlescu, etc.

Meetingul a fost deschis

de dl. C. Surugiu preşedintele federaţiei foştilor deţinuţi şi deportaţi politici, care aduce un călduros salut luptătoarei elene, partizana Marika Mihailidu, care a venit să vorbească ieşenilor despre lupta poporului său.

Poporul întreg scandează minute întregi numele generalului Markos, numele lui Zahariadis. Partizana greacă ridică pumnul şi saluta mulţimea. Apoi aplaudă. Aplaudă prietenia poporului nostru pentru luptătorii greci, pentru partizani, pentru eroicul lor conducător, pentru viteazul partid al proletariatului elen.

La apoi cuvântul dl. rector Cezar Partenie care în numele intelectualităţii ieşene se solidarizează cu lupta patrioţilor greci şi cere încetarea barbariilor monarho-fasciştilor, isgonirea cotropitorilor imperialiştilor.

Mulţimea strigă neîntrerupt:

Jos acei ce vor război,
Pentru pace luptăm noi.

La apoi cuvântul dl. prof. I. Nicuţă deputat de Iaşi

De 7 ani sângerează poporul grec. Poporul grec a luptat împotriva fascismului italian şi a hitlerismului german şi a dat un ajutor de nepreţuit cauzei aliate.

După eliberarea sa, armatele engleze care au venit în Grecia au impus clica lui Tsaldaris

Când clica Attle-Bevin s'a simţit prea slabă pentru a înfrunta poporul, a cedat locul clicei lui Truman-Marshall. Măcelul a devenit mai crunt, 1 miliard şi jumătate de dolari au fost trimişi în Grecia, nici o cărămidă nu s'a clădit. Americanii vor să stăpânească Grecia fiindcă e poarta Mării Negre şi a Mediteranei orientale.

Domnia lor s'a soldat cu 40.000 patrioţi ucişi, 70.000 svârliţi în închisori, 30.000 exilaţi, 70 la sută din muncitori excluşi din sindicate, 700.000 ţărani alungaţi din satele lor.

In primăvara aceasta Sofulis a încercat să declanşeze o ofensivă care trebuia să dea peste cap lupta partizanilor, care se găsesc pretutideni, întreg poporul fiind cu ei. Ofensiva a eşuat ruşinos. Deaceea sunt executaţi zilnic 200 de oameni fără nici o judecată, sau în urma unei judecăţi foarte sumare. Gauleiterul america în Grecia Grişoald, declară însă că aceste crime sunt perfect legale ori că ele nu sunt în contradicţie cu concepţia americană a războiului în Grecia — a arătat în continuare vorbitorul — se luptă pentru întreaga omenire.

Marika Mihailidu

mult ovaţionată, vorbeşte despre lupta eroică a partizanilor contra puterilor axei. Arată că poporul grec condus de Partidul Comunist, E. A. M. şi E. L. A. S. s'a eliberat fără ajutorul direct al nimănui.

Invazia imperialiştilor anglo-saxoni care ţintesc să transforme Grecia într'un cap de pod al luptei lor împotriva URSS şi a democraţiilor populare, dă puterea foştilor colaboraţionişti, care-i condamnă pe partizanii luptători, ce au salvat Pireul, ruinat de nemţi, au aruncat poduri, au ucis generali nemţi şi uneltele lor.

Până în Decembrie 1946, poporul elen caută să-şi recâştige libertăţile prin meetinguri, manifestaţii. Dar după alegerile măsluite şi falşul plebiscit poporul ia din nou armele în mâni. La început teroarea e îndreptată împotriva populaţiei civile. In ultimul timp execuţiile se ţin lanţ. In încheere, cere să sprijinim pe greci să pue bazele unei democraţii populare să slujească pacea şi să acorde drepturi egale tuturor naţionalităţilor conlocuitoare, din Grecia, printre cari se găsesc şi Românii, aprig persecutaţi azi de clica Tsaldaris-Sofulis.

La sfârşitul meetingului — d. C. Surugiu a citit o telegramă de protest expediată d-lui T. Lie, preşedintele O. N. U.-lui.

In atenţia foştilor deportaţi

Biroul Populaţiei din Chestura poliţiei Iaşi, pune în vedere tuturor foştilor deportaţi, cari s'au stabilit în localitate, să se prezinte până în ziua de 30 Mai crt. la biroul populaţiei, pentru a-şi face formele de stabilire definitivă.

Se atrage atenţiunea că acei co vor fi găsiţi cu buletine temporare, vor fi sancţionaţi conform legii.

Deasemeni comit acelaşi delict şi se pedepsesc cu aceleaşi pedepse, acei ce folosesc în serviciu, persoane în situaţia de mai sus.

Grevă de proporţii mari în industria automobilă americană

NEW-YORK 14.— (Rador) 75.000 de muncitori dela compania de automobile Chrysler au declarat Miercuri grevă, în urma refuzului companiei de a mări salariile.

Aceasta, este prima grevă importantă din industria americană a automobilelor începând din 1945.

Totul pare să arate că greva va fi de lungă durată.

Sindicatul muncitorilor din industria automobilelor, realizează prin contribuţia personală a membrilor săi un fond de 1.000.000 dolari.

*

NEW-YORK 14 (Rador) — Eforturile guvernului de a împiedeca greva uzinelor Chrysler, au eşuat. Actualmente se află în grevă muncitorii din 16 uzine în 3 state.

Pichetele de grevă păzesc intrările spre aceste uzine.

Ziarul „Daily Worker" anunţă că în Detroit, câteva sute de poliţişti înarmaţi cu puşti, bastoane şi bombe lacrimogene, stau gata de a intra în acţiune.

New-York 14. (Rador) — 23 000 operatori de telefon şi 5500 brutari cer deasemenea sporirea salariilor şi s'ar putea să se alăture greviştilor.

Judecarea apelurilor fiscale

BUCUREŞTI 14. — Ministerul de Finanţe a dispus ca în cursul acestei luni să fie judecate toate apelurile fiscale.

Aşa dar Comisiile de Apel vor mai putea funcţiona în această lună pentru a lichida toate apelurile introduse, întrucât la 15 Iunie 1948 nu se va mai permite funcţionarea acestor Comisiuni, până la noi dispoziţiuni.

Alte firme ieşene inculpate pentru sabotaj

Organele Serviciului Jud. de Contro Economic din localitate, prin dl. judecător Pohonţu magistrat delegat, a încheiat în cursul zilei de eri dosarele de trimitere în judecată Instanţei de Sabotaj, a următoarelor întreprinderi şi comercianţi. Fabrica „Viscotex" pentru faptul că a înlocuit fire de bumbac din pânza „Muncitorul înlocuindu-le cu apret şi a sustras o mare cantitate de fire ; Fabrica „Industriile Unite" din str. Transilvaniei 36, proprietatea lui Aron şi Iancu.

Chiselovici pentru suspendarea activităţii şi refus de a primi cota ;

Mendel Leizer şi Leizer Aron, proprietarii unui magazin de fierărie pe str, A. Panu 48, cari se fac vinovaţi de supra preţ şi neafişare de preţuri şi Anastasiu Alex. din piaţa Halei pentru comerţ clandestin de brânzărie şi zarzavaturi.

Vânzători de ziare

Se angajează în condiţiuni avantajoase

PRELUNGIREA TERMENULUI pentru viza livretelor ofiţerilor şi subofiţerilor

Viza livretelor s'a prelungit până la data de 20 Mai 1948.

Toti ofiţerii şi subofiţerii de rezervă ce nu a făcut viza livretelor pe anul în curs, se vor prezenta la sediul C. T. Iaşi str, Lascar Catargiu în fiecare zi între orele 9-13 pentru a li se face vizu.

Viza se face numai pentru Ofiţerii, Subofiţerii şi Maiştri Militari care au la C. T. Iaşi memoriul şi foaia matricolă şi sunt înscrişi în controale.

Ofiţerii şi Subofiţerii care locuiesc pe raza C. T. Iaşi şi nu posedă memoriul şi foaia matricolă la acest Cerc, se vor prezenta pentru viză la Cercul Teritorial unde îşi au memoriul şi foaia matricolă.

Se atrage atenţiunea că peste data de 20 Mai M. St. M nu mai aprăbă nici o prelungire şi cei ce nu se vor prezenta pentru viză, vor fi daţi infractori şi pedepsiţi conform prevederilor C.J.M.

Cercul Teritorial Iaşi

Noi secretari generali

BUC. 14. — Printr'un Decret al Prezidiului au fost numiţi secretari generali ai Ministerului Comerţului d-nii Emanoil Vinea, Victor Duşa, Roman Moldovanu şi Gogu Rădulescu.

Deasemeni, au fost numiţi secretari generali la Ministerul Agriculturii d-nii: Nicolae Ceauşescu, Mihail Levente şi Marin Stancu.

La Ministerul Industriei au fost numiţi în postul de directori d-nii:

Vasile Nicolau la conducerea Direcţia Industriei Ceramice a materialelor de construcţie, Zoltan Iolepovici la conducerea Direcţiei Industriei Textile. Dorneliu Ştefan la conducerea Dir. Ind. Chim.

Contestaţiile pensionarilor I. O. V. R.

BUCUREŞTI 14 (Agerpres) — Casa I.O.V.R. anunţă că, contestaţiile depuse de invalizi, orfani de război şi văduve de război în legătură cu plata pensiilor pe luna Aprilie şi care n'au depus actele respective, le mai pot depune până în ziua de 15 Iunie crt.

Nouile contestaţii dimpreună cu actele respective vor fi înaintate la locurile iniţial depuse.

Contenarul marei adunări din câmpia Blajului

— Festivitatea de mâne —

BUCUREŞTI 14 — Sâmbătă 15 Mai cu ocazia împlinirii a 100 ani dela memorabila declaraţie de pe Câmpul Libertăţii de lângă Blaj şi în cadrul serbărilor centenarului Revoluţiei dela 1848, vor avea loc mari festivităţi.

La sărbătorirea care se va desfăşura chiar pe locul istoric de lângă Blaj, va lua parte la o delegaţie a guvernului, în frunte cu d-nii prim ministru dr. Petru Groza şi prim vice preşedinte al Consiliului de miniştri Gheorghe Gheorghiu-Dej.

Regina Wilhelmina a Olandei şi-a anunţat abdicarea

HAGA 14. — Regina Wilhelmina şi-a anunţat oficial hotărârea de a abdica dela tron.

Retragerea suveranei se va face la începutul lui Septembrie când prinţesa Iuliana se va urca pe tron în locul mamei sale.

Administraţiile Financiare

pot soluţiona direct contravenţiile fiscale până la 50.000 lei impozit şi amenzi

Ministerul de Finanţe a dat o decizie, prin care s'a hotărît ca cererile pentru reducerea, anularea, rectificarea sau modificarea proceselor-verbale de contravenţii la legile de impozite şi taxe până la valoarea de 50.000 lei, impozit şi amenzi, să poată fi rezolvate direct de Administraţiile Financiare.

Amenzile pot fi reduse astfel, în raport cu gravitatea infracţiunii, fără a se coborî însă reducerea sub 85 la sută.

In acelaşi mod se pot reduce direct prin Administraţiile Financiare şi contravenţiile la legile de impozite şi taxe administrate de MAT.

NOI SCUTIRI de impozit proporţional

BUCUREŞTI 14 (Agerpres) — Ministerul Finanţelor a dat o decizie prin care se scutesc de impozitul proporţional următoarele produse :

Fructe : până la 50 kgr.

Fasole boabe până la 30 kgr.

Mazăre până la 20 kgr.

Ulei până la 20 kgr.

Untură până la 30 kgr.

Lapte până la 20 kgr.

Ouă până la 100 bucăţi.

Miere până la 20 kgr.

Vânzările acestor produse se vor face dela producător direct la consumator.

Abonaţi-vă la „Opinia"

ORA 12

Un nou ministru adjunct la Preşedinţia Consiliului

BUCUREŞTI 14 (Agerpres) Printr'un decret al Prezidiului Marei Adunări Naţionale, d. Simion Zeigher a fost numit ministru adjunct la Preşedinţia Consiliului de Miniştri, însărcinat cu problemele Consiliului Superior Economic şi cele ce i se vor conferi special spre rezolvare, de către d. Gh. Gheorghiu-Dej, prim vice-preşedinte al Consiliului de Miniştri.

Dizolvarea tuturor comitetelor şcolare şi înlocuirea lor cu comisii interimare

BUCUREŞTI 14 (Agerpres) — Printr'o decizie a Ministerului Învăţământului Public, toate comitetele şcolare de stat de grad secundar, teoretic şi practic, precum şi toate comitetele şcolare, judeţene, comunale, urbane, rurale şi ale şcolilor primare urbane, se dizolvă pe data apariţiei prezentei deciziuni.

Atribuţiile deţinute până în prezent de aceste comitete, vor fi girate de comisiuni interimare din care vor face parte în mod obligatoriu, doi părinţi ai elevilor, muncitori, ţărani sau intelectuali numiţi de organele Ministerului Învăţământului Public.

Tratative economice româno-ungare

BUCUREŞTI 14 (Agerpres) — In ziua de 17 Mai va pleca la Budapesta o delegaţie economică în frunte cu dl. G. Rădulescu în vederea încheierii unui acord economic cu Republica Ungară.

In momentul de faţă, o comisiune mixtă lucrează la lichidarea restanţelor provenite din operaţiunile de schimb dintre ţara noastră şi statul maghiar.

Lista de mărfuri a viitorului acord economic va cuprinde la import produse semifinite pentru industria pielariei, a hârtiei, pentru calea ferată, insecticide şi funicide pentru agricultură, etc., iar la export ; uleiuri minerale plante medicinale, material lemnos, sodă calcinată, etc.

BIBLIOTECA UNIVERSITĂȚII IAȘI

ANUL 40 Nr. 502

ABONAMENTE

Lei 450 . . . . . 3 luni

„ 5.000 Intreprinderi, autorități pe un an

Atelierele tipografice
IAȘI, Str. ȘTEFAN CEL MARE 50-52

4 Pagini 4 Lei

OPINIA

ZIAR POPULAR COTIDIAN

Duminică 16 Mai 1948

Redacția și Administrația
IAȘI, STR. ȘTEFAN cel MARE Nr. 52

TELEFOANE:
Redacția. . . . Nr. 1209
Administrația . . . 2042
Serv. de noapte. . . 2088

Director C. R. GHIULEA

Incurajarea turismului

Printr'o conducere energică și chibzuită, prin planificarea muncii, prin efortul devotat al muncitorilor respectivi, calea noastră ferată s'a normalizat în chip cu totul satisfăcător.

Numărul garniturilor a ajuns și chiar a întrecut pe cel obișnuit; trenuri numeroase circulă în toate direcțiile; viteza lor a fost sporită. Acum se lucrează la sporirea confortului prin capitonarea tuturor vagoanelor de clasă.

Rețeaua de căi ferate a fost consolidată și mărită. S'au stabilit legături feroviare noui, scurtându-se astfel distanțele între diferitele regiuni ale țării.

Acelaș normalizare s'a produs și în transporturile de mărfuri, un număr suficient de vagoane aflându-se la dispoziția instituțiilor și a particularilor.

Concomitent cu normalizarea căilor ferate, s'a produs o vădită îmbelșugare a piețelor alimentare, o continuă micșorare a prețurilor și o ușurare generală a traiului.

Hrana se procură ușor, variat și cu prețuri convenabile. In orice localitate abundă localurile de consum, bine aprovizionate și sortate pentru toate categoriile de consumatori.

Făcând o legătură între această ușurință de alimentare și modul lesnicios al călătoriei cu trenul, tragem concluzia că ne aflăm în condițiile cele mai potrivite pentrù încurajarea și dezvoltarea turismului.

Numărul mare al trenurilor în toate direcțiile, mersul lor rapid, călătoria confortabilă; pe de altă parte, ușurința de trai în orașe și târguri, — sunt împrejurări excelente pentru a îndemna oamenii să întreprindă călătorii în timpul verei, așa cum obișnuesc de multă vreme popoarele civilizate.

Călătoriile în vacanța de vară împrospătează și fortifică spiritul uman, sporește vitalitatea individului. Turismul are și efecte didactice. Călătorul își cunoaște țara și înțelege mai bine particularitățile ei; se familiarizează cu moravurile și eforturile de muncă ale locuitorilor din diverse regiuni. Se realizează astfel o legătură mai strânsă

R.

— Continuare în pag. 2-a —

Colonii
pentru școlile primare din Iași

In cursul verii vor funcționa câteva colonii pentru copiii săraci și debili din școlile primare din orașul nostru. Aceste colonii au fost organizate de Inspectoratul școlar în colaborare cu Serviciul Sanitar al orașului.

O astfel de colonie va funcționa pentru câteva sute de copii pe vară la Mangalia.

Alte 2 colonii vor funcționa în Iași: una la Strand și alta la Copou.

Comitetul coloniilor a deschis o campanie în vederea organizării lor.

O clădire monumentală din Leningrad

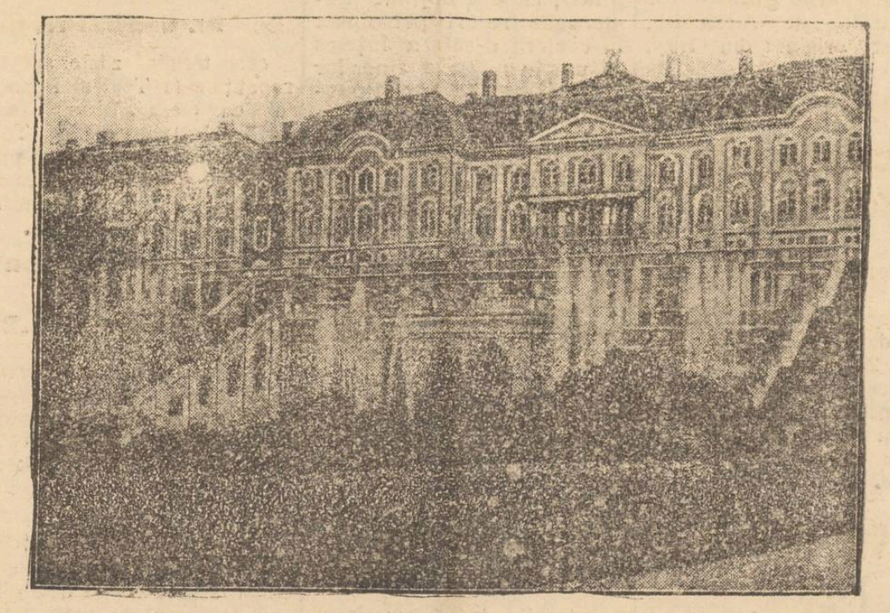

Roadele unificării Uzinei de Electricitate și tramvaie cu Serviciul Apă-canal-salubritate

Au început lucrările de refacere a liniei de tramvai pe strada Sărărie

Incă de pe când unificarea Uzinei de electricitate și tramvaie cu Serviciul apelor canalului și salubrității era în proiect, noi am prevăzut că dacă se concretizează contopirea acestor instituții publice, faptul acesta nu poate să prezinte decât numai avantagii. Fiind o conducere unitară care are sarcina să supravegheze și să coordoneze întreaga activitate a instituțiilor contopite, realizările ce se înfăptuesc trec astfel prin verificarea unor autorități competente.

Faptele nu ne-au desmințit. Deși ETACS-ul (Regia Publică Electricitate, tramvaie, apă, canal, salubritate) își diversează munca, în sensul că la electricitate și tramvaie lucrările sunt desăvârșite de tehnicienii din acest serviciu, iar la apă-canal-salubritate ele sunt îndeplinite de meșterii specialiști, totuși întregul plan de lucru este elaborat de o conducere unitară și prin acest procedeu folosesc și cetățenii care constată mereu că se produc alte înfăptuiri.

Repunerea tramvaiului pe Sărărie

Iată, nu va trece mult timp și cartierul Sărărie va prinde din nou viață. Aceasta va fi o consecință a faptului că pe strada Sărărie a și început refacerea liniei de tramvai. Stâlpii se repară acum la Uzină și de îndată ce vor fi ajustați, vor fi repuși pe stradă. Se pregătesc materialele necesare: 1500 kgr. sârmă-troleu care a și fost comandată la Industria Sârmei din Câmpia Turzii. S'a procurat cablu de oțel ce va susține sârma-troleu prin mijlocul străzii; se pregătesc o serie de piese izolatoare pentru montarea rețelei-troleu.

Când lucrările se vor concentra la repararea liniei și aceasta se va întâmpla în foarte scurt timp concomitent va începe și operațiunea de reparare a străzii Sărărie, ce vor fi îndeplinite de Direcția Tehnică a Primăriei.

Desigur că refacerea Sărăriei va înviora întreg cartierul. Oamenii vor fi antrenați să-și refacă gospodăriile distruse de război, astfel că acest sector al orașului va căpăta cu totul altă înfățișare.

După cum am fost informați, pe la finele lunii Iulie tramvaiul va funcționa pe strada Sărărie (realizare care este condiționată însă de sosirea la timp a tuturor materialelor).

Refacerea vagoanelor de tramvai

Și fiindcă vorbim de tramvaie, ținem să precizăm că muncitorii dela Uzina de tramvaie — în cadrul angajamentului pentru întâmpinarea zilei de 1 Mai 1948 — au renovat cinci vagoane; alte trei vagoane sunt acum în curs de renovare. Așa că 60 la sută din numărul vagoanelor existente în halele Uzinei vor fi refăcute.

Menționăm cu acest prilej ca în luna Mai 1947 au funcționat în Iași 17

M. ADMAR

Continuare în pag. 2-a —

Este interzisă
angajarea meseriașilor constructori nesindicalizați

A fost interzisă angajarea meseriașilor constructori nesindicalizați și necalificați.

O comisiune de delegați din partea Sindicatului constructori, va face verificări pe teren, aplicând sancțiuni acolo unde se vor găsi abateri.

PESTE
douăzeci de mii..

Peste douăzeci de mii de oameni ai muncii s'au adunat Joi, în Piața Unirii spre a protesta împotriva fărădelegilor ce se comit în Grecia.

20.000 de ieșeni au venit să-și strige indignarea și să-și manifeste dragostea și solidaritatea cu sutele de mii de greci, cu frații lor de muncă și luptă care cu arma în mână lovesc fără milă în dușman. Același dușman care ieri era reprezentat de Hitler, iar astăzi de Truman, Marshall, Bevin.

Au venit muncitorii dela Nicolina, dela Uzină, din fabricile noastre de textile, fete și băieți de școală, a venit armata, au venit studenții. Sute de femei au umplut Piața Unirii. Tinere și bătrâne cu chipurile brăzdate de suferință și obosite de muncă, au venit să asculte pe Marika Mihailidu partizana lui Markos, fiică a poporului grec! Ele au protestat alături de miile de mame din Grecia a căror fii sunt uciși de slugile imperialiștilor.

200 de execuții au loc în fiecare zi în Grecia.

Glasul partizanei Marika Mihailidu a exprimat ieri suferințele, durerile și nedreptatea ce se face poporului grec și în același timp a dovedit hotărârea de luptă a fraților și surorilor ei.

Fiecare cuvânt, fiecare lozincă strigată, a fost expresia protestului populației ieșene, a noului cetățean român educat în spiritul dragostei între popoare, a păcii și a dreptății.

Dar participarea multimii de 20.000 de cetățeni mai dovedește ceva, și anume;

Nivelul politic ridicat a muncitorilor noștri. Pentrucă numai un cetățean care înțelege ceeace se întâmplă în lume, care vede încotro se îndreaptă evenimentele care — într'un cuvânt — știe să facă o legătură între fapte poate aprecia pericolul, amenințarea care apasă asupra poporului grec și asupra tuturor popoarelor libere. Numai un asemenea cetățean poate protesta împotriva crimei și a teroarei cu vigoarea cu care au protestat cei 20.000 de ieșeni.

I. C.

Deschiderea
unei noi cooperative în județ

Zilele trecute a fost deschisă în satul Hoisești sucursala Cooperativei din Dumești.

Această cooperativă s'a deschis cu sprijinul autorităților, după ce în trecut s'a încercat zădarnic timp de 12 ani să se înființeze această cooperativă.

Datorită strădaniei d-lui secretar al org. P. M. R. Const. Andrei care a lucrat intens în această direcție, cooperativa a putut lua ființă astăzi.

Manifestație de bucurie

In seara zilei de 12 Mai când soseau în Hoisești, carele cu articole pentru cooperativă, din Dumești, întreg satul a făcut o caldă manifestație de bucurie pentru darul făcut de către autorități.

A fost o adevărată sărbătoare în satul Hoisești căruia prin înființarea coop. i se deschid perspective largi.

Cooperativa

Pe lângă desfacerea de produse va face și colectări de lapte ce se vor transporta la cooperativa centru Dumeșt unde activează zilnic dl. Iov Cocoveică.

Sătenii din Hoisești au adresat calde mulțumiri pentru sprijinul acordat, d-lui Hrimiuc, Președintele Federalei Iași.

Monitor românesc pe Dunăre

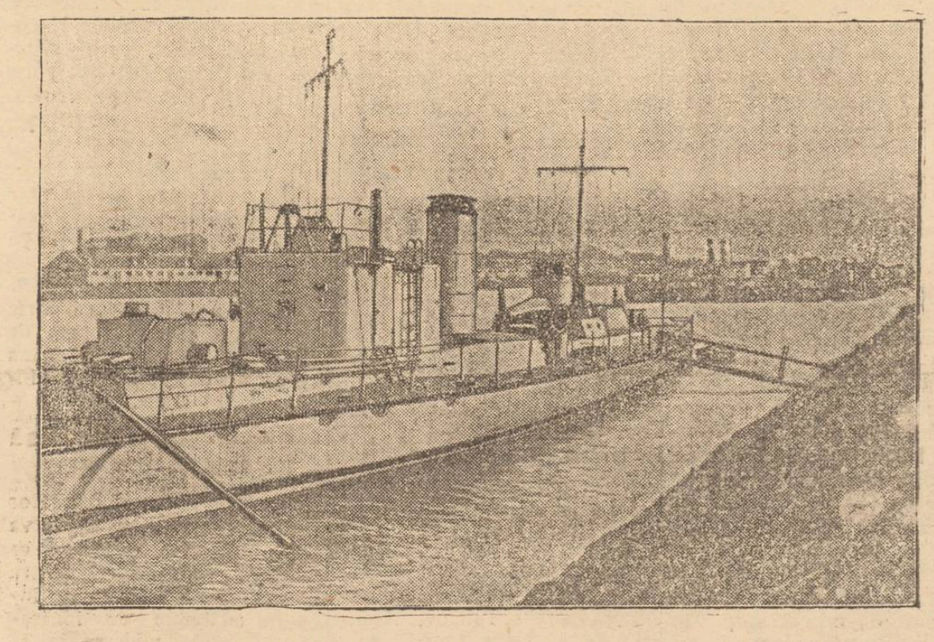

Creionări

„Primăvara mortală"

Primăvara sosea sub zarzării japonezi înfloriți idilic cu cerul albastru și stelele ca ochii iubitei.

Primăverele sentimentale ca o romanță, lungi ca un suspin și dulci ca mierea. Intr'un dolce farniente, romanțioșii declamau sub lună, decor de circumstanță pe Geraldy sau stanțele muzicale ale lui Ion Minulescu. Primăvara era anotimpul visării de cele mai multe ori triste, era „primăvara mortală" a romanței ungurești, fredonată tânguios de emulii lui Werther.

Iată primăvară veche, putredă anotimp de visuri dulcege, de drame minuscule, de efuziuni sentimentale.

Iată astăzi primăvara nouă, primăvara vieții, anotimpul renașterii al soarelui, primăvara muncii.

Sub razele de primăvară, brigadierii pleacă pe șantierele de reconstrucție, cu flori la pălărie Primăvara, plugurile și însadă pe ogoare, casele se refac din ruini, visăre îi ia locul realitatea clădită în beton și o-

IGNOTUS

— Continuare în pag. 2-a

Actori sovietici

S. M. Michoels

de LEONID LEONOV

In luna Decembrie a anului trecut, înainte de consfătuirea alegătorilor, am avut prilejul, aproape cu totul întâmplător, să discut cu S. M. Michoels și cu I. A. Zavadski, posibilitățile înființării unui teatru nou. La această discuție au mai luat parte scriitorul Bialik și regisorul Basin. Erau doar niște presupuneri vagi, niște gânduri asupra chipului în care s'ar fi prezentat un astfel de teatru de amatori, cum și dela ce s'ar fi început munca. Dacă am caracteriza pe scurt sensul discuției am putea spune că a fost vorba de un teatru „de mare precizie".

Ideea asta i-a plăcut mult lui S. M. Michoels. El spunea că, pentru o muncă de studio e nevoie de un subiect, de o înscenare pe care ar putea-o face actorii. Nu știu cum a venit vorba de una dintre piesele mele cele mai vechi. Ea e slabă, dar subiectul ei scurt e dinamic și în așa fel construit, încât nici o situație interpretată nu prevestește pe cea următoare.

Solomon Mihailovici a vrut să-și împrospăteze piesa în memorie și m'a rugat să-i trimit cartea.

Dar nu s'a întâmplat nimic din toate acestea. Viața a alcătuit un subiect și mai ascuțit, și mai neașteptat...

La această restrânsă consfătuire a noastră S. M. Michoels vorbise mult despre importanța cuvântului literar precis, expresiv, în dramaturgie. De aici începe dramaturgia și fără acest lucru ea nu poate exista. Cuvântul este cea dintâiu vopsea — și cea esențială—pe paleta emoțiilor omenești. Din cuvânt se nasc și situațiile, și construcția piesei, și absolut necesara precizie artistică și social-politică.

Mă îndoiesc să mai fi înțeles altcineva așa de profund, ca S. M. Michoels, toată semnificația cuvântului în dramaturgia contemporană (și în acest sens nu l-aș putea asemui decât cu K. S. Stanislavski). Imi amintesc cu mulțumire de finețea cu care simțea Solomon Mihailovici frumusețile și poezia cuvântului rusesc, eliberat, în mâna unui artist, de asocierile, de balastul calcaros, de suprapunerile sclerotice, adunate în drumul lui, — a cuvântului ieșit în spațiu liber, dincolo de cadrele acestor asocieri.

Nu odată și-a dat în vileag Solomon Mihailovici gândurile acestea, și la Consiliul Artistic al Comitetului Unional pentru Artă, și — în ultima vreme—la ședințele juriului concursului unional pentru cea mai bună piesă, unde mă întâlneam cu el adesea.

Cred că o serie de extrase din ideile lui asupra cuvântului, adunate, redactate și publicate într'un articol, ar putea să joace un rol util pentru acei dramaturgi contemporani care se poartă grosolan cu cuvântul, și pentru care cuvântul este ca o unealtă neiubită, ruginită și știrbită, ce se tăvălește în geanta unui meșter indiferent.

S. M. Michoels se pregătea să monteze una din piesele mele și să joace, într'însa, un rol de caracter. Ii cunoșteam modul regisoral și actoricesc de a trata o piesă și mă minunam de adâncimea cugetării, de priceperea cu care izbutea acest maestru să pătrundă cu mult dincolo de suprafața cuvântului.

Orice montare teatrală mi se pare un duel al teatrului. (actorii, regisorul) cu autorul Spectacolul arată cine-i mai tare. In legătură cu asta îmi amintesc cuvintele lui V. I. Nemirovici - Dancenko spuse autorului la premiera „Grădi-

— Continuare în pag. 2-a —

— SPORT —

Azi, pe 3 terenuri diferite

Campionatul districtual de wolley-ball pe anul 1948-49

Programul jocurilor de azi și mâine

Azi după amează, se desfășoară prima etapă din noul campionat districtual de Wolley-ball, cea de a doua disputându-se mâine.

Matchurile vor începe pe trei terenuri diferite și anume:

A.S.P.I., Chestura de Poliție și Căminul Olga Bancic. Iată dealtfel programul complect al jocurilor de azi și mâine.

Azi

Teren: A.S.P.I. ora 16

Marathon II—Politechnica I[I]
Metalo-chimic—Univ. II.
Arte Grafice — Politechnica

Ora 17. Teren Chestura de Poliție.

Lic. Național—Lic. Kogălniceanu.

Lic. Aplicație — C. F. R.

Poștă telef. — Liceul Internat II.

Teren Căminul Olga Bancic ora 16: Matchuri femenine.

Poștă telef.—A S.P.I., R.F.R. —Universitatea; Lic. Comercial — Lic. Oltea Doamnă I; Marathon-Lic. Oltea Doamnă II;

Mâine Duminică 16 Mai

Teren A. S. P. I., ora 10 dimineața:

Marathon II — Electrica; Metalo-chimic— Lic. Kogălniceanu; Marathon—Arte Grafice,

Teren Chestura de Poliție, ora 9.30:

C.F.R.—Lic. Național; Lic. Internat—Lic. Aplicație; Poșta telef.—Polit. II.

Teren Căminul Olga Bancic, ora 10:

Matchuri femenine, Politechnica — R, F, R.; „U" — Liceul Comercial; Marathon — Lic. Oltea I; Lic, Oltea II — Poșta telef.

A.R.L.U.S (juniori) Politechnica (juniori) în 20 Mai la Bacău

In ziua de 20 Mai crt. se va desfășura la Bacău, matchul de juniori inter-districtual între Politechnica UNSR Iași campioana districtului Iași și Arlus câștigătoarea campionatului districtual Bacău.

Ce regulamente pot fi achiziționate de grupările din orașul Iași

Regionala O. S. P. posedă următoarele regulamente, care pot fi achiziționate de către grupările ieșene.

Reg. de polo pe apă, 30 lei.
Reg. de hockey pe ghiață, 30 lei.
Reg. de wolley-ball, 25 lei.
Codul Atletic, 20 lei.

Electrica joacă un [match amical la Huși

Mâine, Electrica va juca un match amical la Huși cu „Ion Vodă cel Cumplit". Teamul tramvaiștilor va fi întărit cu Vâlvoiu și Schreiner iar buturile gazdelor vor fi apărate de Alexandru, care este originar din Huși.

Amănunte complecte în legătură cu școala de arbitri de wolley-ball

In legătură cu școala de arbitri de wolley-ball, care se deschide în orașul nostru, suntem azi în măsură să furnizăm următoarele amănunte:

Școala de arbitri de wolley-ball se va deschide Marți 18 Mai crt., ultimele înscrieri putându-se face până la ședința de Luni a districtului respectiv.

Taxa de înscriere este 50 lei, Cursurile se vor ține seara.

Examenele se vor ține în zilele de Sâmbătă 22 și Duminică 23 Mai.

La aceste cursuri pot participa membrii grupărilor sportive din localitate, recomandați de către asociația respectivă.

Grupările din Iași nu vor mai plăti taxele T.O.B. și I.O.V.R.

Sectorul de Foot-ball Est a primit o adresă dela FRFA în care se precizează următoarele:

Biletele de intrare la matchurile de foot-ball sunt scutite de impunerea oricăror taxe și impozite — deci și *pentru taxele* T. O. B și I. O. V. R., conform decretului lege 135 publicat în Monitorul Oficial din 9 Martie 1946.

In consecință, — continuă adresa — vă îndemnăm a comunica grupărilor dvs. să refuze categoric plata taxelor pretinse de Administrația Financiară din Iași, chiar dacă li s'ar face procese verbale de contravenție de urmărire.

România-Italia — azi la Siéte —

Echipa muncitorească de foot-ball a R.P.R.-ului care participă la serbările muncitorești sportive internaționale organizate de F. S. G. T., susține azi, Sâmbătă 15 Mai, finala seriei I-a, în compania Italiei, care va desemna campionul seriei și finalistul competiției.

Iată cum arată clasamentul primei serii, înaintea jocului de azi:

România 2-1-1-0-8: 1—3
Italia 1-1-0-0-2: 1—2
Cehoslovacia 2-0-1-1-2: 3—1
Austria 1-0-0-1 0-7—0.

S'a perfectat turneul Distribuției la Iași

Azi dimineață, un conducător al feroviarilor ieșeni ne-a comunicat că, s'a perfectat turneul echipei Distribuția la Iași pentru zilele de 22 și 23 Mai.

Ce se joacă Duminică la Iași

Duminică se vor disputa în localitate două matchuri de foot-ball: unul între old-boys CFR și old-boys Arbitri; celălalt între două echipe de pitici.

Asupra acestor partide vom mai reveni.

Viitoarele matchuri ale echipei României

6 Iunie, Ungaria-România, la Budapesta.

20 Iunie, Bulgaria-România la București.

4 Iulie, Cehoslovacia-România, la București.

„Primăvara mortală"

(Urmare din pag. I-a)

„Oturile" „primăverii mortale" i-au luat locul sunetul ciocanului, tânguirile, cântecele tinerești de întrecere la muncă pe șantiere, romanțelor cântecele de brigadă.

„Să făurim o țară nouă (în primăvară asta nouă") sună un cântec tineresc de muncă.

Odată cu natura înfloresc la noi gândurile mari faptele mari. „Primăvara morială" a fost înlocuită cu „primăvara muncii", cu „primăvara vieții".

PUNCTE

Premieră!

Astă seară la orele 8, va avea loc excepționala premieră a Teatrului Poporului din Iași cu comedia americană „M'am născut ieri" de Garson Kanin.

Dl. I. Niculescu Brună

un valoros actor din Capitală, care a deținut numeroase roluri principale în cariera d-sale a înțeles să vie în mijlocul tinerilor artiși dela Teatrul Poporului din Iași pentru a se încadra în marea misiune ideologică și culturală a acestui teatru.

D-sa interpretează rolul lui Harry Brook în „M'am născut ieri".

D-na Gina Sandri-Bulandra

apreciata noastră actriță ieșană își va da de asemeni concursul în această piesă, jucând în reprezentație un rol episodic.

Gestul maestrei care este legată adânc de Teatrul Poporului dovedește de asemeni o mare conștiință artistică.

„Rădăcini adânci"

puternica dramă americană de D'Usseau și Gow se va reprezenta de către Teatrul Poporului, de astă dată într'o nouă distribuție care va cuprinde pe dl. I. Niculescu-Brună (negrul Brett) și pe d-rele Aurora Ardeleanu și Eug. Gheorghian. Direcția de scenă va aparține tot d-lui Ion Diacu.

Dl. N. Meicu

apreciatul actor ieșan va putea fi văzut Duminică în cadrul excepționalului turneu al Teatrului Național din București cu puternica piesă sovietică „Tânăra Gardă" după romanul lui Fadeev.

D-sa interpretează în această piesă rolul unui colonel german.

Dl. Gabriel Negry

care termină zilele acestea repetițiile la Teatrul Poporului cu piesa „M'am născut ieri" a fost invitat de Teatrul Național din Iași să pună în scenă pentru stagiunea de toamnă piesa lui Beaumarchais „Nunta lui Figaro".

La Teatrul Național din Cluj

se joacă actualmente „Rădăcini adânci" de Gow și D'Usseau, piesă reprezentată și de Teatrul Poporului din Iași. In această stagiune s'a mai jucat la Cluj „Hamlet" de Shakespeare. Stagiunea continuă și în luna Iunie.

Direcția de scenă

Spectacolele naționalului clujan sunt montate de directori de scenă reputați între care citâm pe d-nii: Puiu Maximilian și Ion Dinescu.

Opera clujană

joacă alternativ cu echipa teatrului Național pe aceeași scenă. Se reprezintă Răpirea din Serai, Traviata, Văduva veselă, și este în pregătire Lokmé.

Incurajarea turismului

(Urmare din pag. I-a)

între oameni, un îndemn reciproc, o complectare a cunoștințelor și îndeletnicirilor.

Prin turism se contribue și la înviorarea vieții comerciale, banul circulă, consumul de mărfuri sporește.

Pentru stimularea turismului, ar fi binevenite înlesniri speciale tarifare în timpul verii, pe calea ferată. Pe lângă obișnuitele reduceri la călătoriile în stațiuni balneo-climaterice, s'ar impune tarife speciale pentru excursii colective. Și am propune totodată reintroducerea biletelor circulare individuale, care izbutiseră pe vremuri să deprindă publicul la călătorii de agrement.

Oficiul național de turism ar avea și el rolul să supravegheze amenajarea hotelurilor și cămi nelor, pentru cazarea convenabilă a călătorilor.

Astfel, prin bunăvoință și efortul unit al organelor în drept, s'ar putea da impuls turismului chiar începând din vara aceasta, spre cel mai bun folos al publicului și în același timp în profitul economiei obștești.

Au început lucrările de refacere a liniei de tramvai pe str. Sărărie

(Urmare din pag, I-a)

vagoane; în Mai 1948 funcționează 21 vagoane plus 4 de rezervă. Se scontează că până la sfârșitul anului curent, peste 70 la sută din vagoanele de tramvai vor fi refăcute.

S'a constatat că sistemul taxatorului la „post fix" este bine venit; în consecință acest procedeu se va generaliza la toate vagoanele. Dar și publicul călător trebue să fie educat în senzul că la urcarea în tramvai, să nu treacă de postul fix al taxatorului până ce n'a scos bilet sau n'a prezentat abonamentul să fie perforat.

O frumoasă operă de interior

Și la secția electricitate s'a făcut de curând o inimoasă și remarcabilă operă de interior. Muncitorii din sala mare a mașinelor au schimbat complect aspectul vastei încăperi unde lucrau, muncind singuri la tencuirea, zugrăvirea, montarea unor geamuri, aerisirea și perfecta curățire a sălii.

Instalarea unor cișmele tip „Minerva"

Un lucru de deosebită importanță este instalarea în diverse puncte ale orașului a zece cișmele tip „Minerva". Ele au și fost comandate la Intreprinderile Rieger-Sibiu și vor fi așezate la locurile cu mare aglomerație (ex: Halele, Piața Unirii, în fața grădini Copou etc). Cișmelele acestea pe lângă că vor îndeplini o utilitate (în zilele toride de vară însetații vor bea la cișmea fără pahar, prin sistemul de țâșnire a apei) dar vor da și un aspect frumos cartierului unde vor fi așezate.

* *

Serviciul canalelor a prevăzut introducerea unor canale colective în strada Toma Cozma.

*

Acestea sunt numai o parte din realizările săvârșite de curând la ETACS și scontăm că în viitor vom avea de înregistrat și altele.

Ceeace nu trebuie să se mai întâmple

Iar prin unificarea acestor instituții, credem că nu se va mai întâmpla niciodată ca debitele cetățenilor pentru servicii publice să nu fie încasate cu lunile de încasatori, — ajungându-se azi în situația ca unii abonați dela apă să fie în restanță cu șase luni. Bineînțeles că o sumă reprezentând contul din atâtea luni de zile este în prezent eșalonată mai ales la salariați. Dar este regretabil că abonații nu au fost urmăriți și încasați lunar.

Buna gospodărie a ETACS-ului trebuie dovedită și în această direcție.

M. ADMAR.

Oameni și fapte din U. R. S. S.

25 de ani de apariție a revistei „Ogoniok"

S'au împlinit 25 de ani dela apariția primului număr al revistei social-politice și literar-artistică, „Ogoniok".

In cei 25 de ani de când apare, „Ogoniok" a devenit una din cele mai populare reviste din țară. Ea oglindește viața multilaterală a Uniunii Sovietice, succesele construcției socialiste, patriotismul oamenilor sovietici.

La 25 Aprilie a apărut numărul de jubileu, care a publicat felicitările adresate revistei de către K. E. Voroșilov, mareșal al Uniunii Sovietice, de mareșal de aviație K. A. Varșinin, de ministrul Instrucției Publice S. V. Kaftanov, de amiralul I. S. Iunașev, de redacțiile „Pravdei", „Izvestiei" și a altor ziare, de Asociația scriitorilor Sovietici, de mulți savanți, artiști, de colectivele muncitorești ale Uzinelor „Stalin" din Moscova, „Kirov" din Leningrad, etc.

Televiziunea la Moscova

Incă în anul 1939 un grup de tineri ingineri sovietici au construit cel dintâi post de televiziune din Moscova. In timpul războiului lucrările postului au fost întrerupte. Din iarna anului 1945, postul și-a reluat activitatea. Studioul din care se emit programele de televiziune este construit pe o suprafață de 500 metri patrați. Artiștii sunt apărați de orbitoarea lumină a proiectoarelor de studio printr'o serie de filtre speciale. Emisiunile se fac prin iconoscoape de cel mai modern tip, iar recepția imaginilor și sunetelor se face cu aparate de mare precizie, care proiectează imaginea într'o oglindă.

Noul plan cincinal prevede mărirea postului de televiziune dela Moscova și crearea unor posturi noui la Leningrad, Kiev și Sverdlovsk.

Intr'un viitor apropiat, cetățenii din toate colțurile Uniunii, vor avea posibilitatea să vadă acasă toate marile evenimente ce se desfășoară în capitala Uniunii Sovietice.

Un Teatru Sovietic la Potsdam

La Potsdam există un teatru dramatic al grupului de armate de ocupația sovietică din Germania, al cărui director artistic este S. Alexeev. Recent, acest teatru a serbat jubileul lui Ostrovski, reprezentând piesele lui: „Vinovați fără vină", „Adevărul e frumos". La 1 Mai a avut loc premiera piesei „Curaj" de G. Berezko.

Pe lângă reprezentațiile organizate pe scena Palatului oaspeților din Potsdam, ansamblul dă reprezentații în cluburile detașamentelor și garnizoanelor sovietice.

„Istoria U.R.S.S." tradusă la Uruguay

Cunoscuta savantă sovietică Anna Mihailova Pancratova a primit din Uruguay trei volume ale operei ei „Istoria U. R. S. S." traduse acolo în limba spaniolă, pentru țările Americii latine.

Traduceri ale acestei lucrări au apărut până acum în Anglia, Franța, Polonia, etc.

O nouă expoziție la Ermitaj

In Palatul de iarnă, care ține acum de Ermitaj, s'a terminat restaurarea uneia din cele mai mari încăperi, foarte interesantă din punct de vedere arhitectural. Sala Georgiană. S'a restaurat tot petul de marmoră al sălii, avariat în timpul blocadei.

La 1 Mai în fostul Palat de iarnă s'a inaugurat o nouă expoziție — sala Uniunii Sovietice. Aici este expusă o imensă hartă în mozaic a U. R. S. S. Harta are o suprafață de 27 metri pătrați. Toate elemantele geografice ale hărții sunt făcute din piatră și metale prețioase.

De hartă este fixată o mare stemă a Uniunii Sovietice, făcută și ea din stemele celor 16 republici unionale.

In jurul hărții este scrisă în litere de aur prima strofă a imnului U.R.S.S.

Sala este împodobită cu vaza din pietre din Ural și cu imense candelabre de cristal, operele unor eminenți meșteri ruși.

Expoziția „muzică clasică rusească"

Comitetul de artă de pe lângă Consiliul de Miniștri al URSS și Muzeul Central de Stat pentru cultura muzicală au inaugurat o expoziție „Muzica clasică rusească".

Cea mai importantă parte a expoziției este consacrată vieții și creației lui Glinka, Ceaikovski, Musorgski, Rimski-Corsakov, Borodin, Dargomâșski, Sarov, Stesov, Balakirev, A. Rubinștein, precum și reprezentanților școalei din Moscova și Petrograd dela sfârșitul secolului al XIX-lea — începutul celui de al XX-lea — Tancov, Arenski, Rahmaninov, Scriabin, Glazunov, Liadov, ș. a.

CU 500 LEI

învățați fie DACTILOGRAFIA (mașina de scris), fie STENOGRAFIA, CONTABILITATEA CORESPONDENȚA, LUCRARI DE BIROU sau LIMBI STRAINE, ca Engleza. Rusa, Franceza, Germana.

Se fac înscrieri de începătoui și avansați și

Se eliberează DIPLOMĂ.

Se scrie, se copiază și se TRADUCE în și din limbile de mai sus orice acte, corespondență, literatură etc.

Adresați-vă la singura ȘCOALA de STENO-DACTILOGRAFIE din str. Muzeior Nr. 9 (vis a vis de Liceul Oltea Doamna), la orice oră din zi.

DOCTOR
S. CAUFMAN
dela fac. de medicină din Paris
BOLI DE STOMAC
INTESTINE, FICAT
RECTOSCOPII
Tratamentul Hemoroizilor prin injecții sclerozante
Cons. 5—6 Str. Banu 8

S. M. Michoels

(Urmare din pag. I-a)

nilor din Polovciansk": „Simt că, în spectacolul acesta, nu v'am dat tot ce trebuia. Sper ca în montarea viitoare să vă dăm mai mult".

Apropiatul duel cu S. M. Michoels mi se părea neobișnuit de interesant și așteptam, cu o mare și foarte legitimă nerăbdare, realizarea montării. Insă, din diverse motive, montarea a fost amânată.

Mai târziu, S. M. Michoels a spus că s'ar duce la alt teatru, unde se va monta piesa, ca să joace în ea, acuma în limba rusă, rolul care-l interesa. Am impresia că acesta ar fi fost un dar neprețuit nu numai pentru mine, dar și pentru întreaga artă dramatică sovietică: cu uriașele lui însușiri actoricești, S. M. Michoels descoperea, în fiece rol, esența lui general umană.

Acest lucru îi este posibil numai unui actor talentat și, în același timp, unui mare Om, unui Om cu adevărat uman, cum a fost Solomon Mihailovici.

S. M. Michoels era un minunat interlocutor, un om cu orizont larg și cu o cultură generală vastă, cu o minte ascuțită, pătrunzătoare și un erudit în domeniul filosofiei. Vorbea mult despre Einstein, cu care se întâlnise în Statele Unite, în timpul războiului.

Michoels a fost un artist-tribun, un artist care activa totodată și pe teren social-politic. Ținem minte cu toții călătoria lui în Statele Unite, unde a reprezentat cu destoinicie poporul sovietic, cultura sovietică, teatrul sovietic.

Ne amintim cu toții de discursurile înflăcărate la marile meetinguri și la radio discursuri rostite întru apărarea dreptății și libertății împotriva barbariei fasciste,

Țara l-a iubit și l-a cunoscut nu numai pe Michoels artistul, dar și pe Michoels—omul, cetățeanul. Artistul și cetățeanul se uneau în el într'un întreg armonic. El a lărgit cadrele teatrului său național.

Ceeace acumulase din procesul secular al culturii naționale evreești, s'a transformat, în creația lui, în cultură obștească umană și, ca un pârâu, s'a vărsat în torentul multinațional al culturii Patriei noastre. Printre spectatorii lui recunoscători au fost și oameni care nu cunoșteau limba evreească: ei știa să-și treacă eroul dincolo de granițele graiului național. Și îl înțelegeau toți.

In ultimul, lungul său drum, pe Michoels l-au condus sincerii lui admiratori: oameni de toate naționalitățile, de toate vârstele, de toate profesiunile, de diferite convingeri de creație. Ei au venit să plătească cenușii lui ultima datorie a recunoștinței și a regretului.

Moscova artistică a înmormântat nu numai un strălucit artist și regisor, ci și un artist popular al țării sovietice. Moscova artistică a înmormântat un Om, un Frate, un mare contemporan.

INFORMAȚIUNI

Tifosul exantematic definitiv stârpit

Au trecut mai mult de patru săptămâni decând nu s'a mai declarat nici un caz de tifos exantematic în județul Iași.

Știrea este deosebit de îmbucurătoare. Reese că epidemia care luase proporții a fost definitiv lichidată.

Inițiativele luate în acest sens de Comisia Interministerială pentru problemele sanitare, precum și noua concepție de acțiune, având la bază munca voluntară și sprijinul neprecupețit al organelor administrative, sindicale și a organizațiilor de masă au dat rezultatele scontate.

Dela A.R.L.U.S.

Miercuri după amiază s'a constituit secția de șah A.R.L.U.S.

Comitetul de conducere a secției are următoarea componență: prof. Leibovici prof, Dcneanu și magistrat Călinescu.

*

Duminică secția A.R.L.U.S. I.M.J. organizează un festival în hala Uzinei de Electricitate.

— Societatea de Medici și Naturaliști ține ședință în ziua de Duminică 16 Mai ora 11 a. m. în Amfiteatrul Clinicei Chirurgicale.

D-nii membrii, medici și studenți sunt rugați a lua parte.

Artiști bucureșteni în turneu la sanatorul Bârnova

Colectivul artistic Nr. 6 din București, care se află actualmente în turneu prin târgurile Moldovei a dat Joi 13 Mai un spectacol la sanatoriul Bârnova.

Cu un repertoriu fericit ales, comicii A. Florescu, M. Tamara și Lizette Florescu, au creat clipe de adevărată destindere sufletească pentru bolnavi, care sunt lipsiți de manifestări de acest fel. Acordeonistul Emil dela Iași a completat partea muzicală a programului.

Revizuirea brevetelor de băuturi spirtoase

Toți debitanții de băuturi spirtoase cu amănuntul, accesorii și restaurante din orașul Iași se vor prezenta la biroul M. A. T. dela Administrația Financiară pentru revizuirea brevetelor în ordinea următoare:

Luni 17 Mai, debitanții din circ. I.

Marți 18 Mai—debitanții din circ, II.

Miercuri 19 Mai—debitanții din circ III

Joi 20 Mai—debitanții din circ. IV.

Vineri 21 Mai—debitanții din circ. V.

La prezentarea la verificare, debitanții vor aduce pe lângă brevet și chitanța de plată a taxei pe exercițiul 1948-1949.

Verificarea declarațiilor de impunere

Administrația Financiară din Iași a primit un ordin telegrafic din partea Ministerului de Finanțe prin care se dispune începerea verificării declarațiilor de impunere nesincere, depuse de contribuabili.

Aceeași dispoziție telegrafică face cunoscut că declarațiile nesincere se pot complecta de contribuabilii în chestiune numai până la data de 15 Mai inclusiv fără ca aceștia să fie pasibili de sancțiuni.

Anularea unor delegații

Toate delegațiile de control și inspecție de orice natură precum și toate permisele și legitimațiile de control și inspecție pentru orice fel de spectacole emise de fostul Minister al Artelor sau de fostul Minister al Informațiilor au fost anulate cu începere dela 1 Mai C.

ȘELI MOSCOVICI
LAZĂR ROSEN
Logoditi

Iași *Mai 1948*

C. A. P. S.

Depozitul de lemne de foc și cherestea, Str. Moara de foc No. 20 Iași vis a vis de Moara Dacia

INȘTIINȚARE

Se aduce la cunoștința publicului amator, autorități de Stat, instituții diverse, întreprinderi industriale și comerciale din orașul și Județul Iași, următoarele:

Casa Pădurilor Statului pe lângă Depozitul de lemne de foc din Iași, strada Moara de foc No. 20, vis-a-vis de Moara Dacia, a deschis o *secție de cherestea brad* (rășinoase).

Se vinde zilnic atât lemne de foc esență tare și moale, precum și cherestea de brad de diferite dimensiani și calități numai la prețuri oficiale, tuturor amatorilor.

Vânzările se fac loco-depozit, fără alte formalități.

Instituțiile, întreprinderile industriale, comerciale și autoritățile de Stat, Conform Deciziei Nr. 230 | 1948, publicată în Monit. Oficial Nr. 60, din 12 Martie 1948, sunt obligate a se aproviziona atât cu lemne de foc cât și cu cherestea numai prin Depozitul C.A.P.S. Iași.

DE VÂNZARE 2 căzi de bae, un cazan și 2 baterii de perete. A se adresa Elena Gheorghiu str. Lascar Catargiu 36.

PIERDUT cartea de Muncă cu No. 029.286 Gr, eliberată de Oficiul de Muncă Plasare și Indrumare Iași pe numele Grigore Mihai, croitor.

O declar nulă.

TEATRUL NAȚIONAL DUMINICA 16 MAI 1848
Matineu ora 3 — Seară ora 8
TURNEUL OFICIAL AL TEATRULUI NAȚIONAL DIN BUCUREȘTI
prezintă marele succes
Tânăra Gardă
Piesă în 4 aate (15 tablouri) scenariu de Gleb Gnecov după romanul lui Alex Fadeev, în distribuția și montarea din București
Preț. bilet.: **130, 80 și 40 lei** plus TOB și IOVR Biletele se găsesc la Ag. Teatrală „Thalia", Piața Unirii 2. Telef. 2611. Abonații „Agitot" beneficiază de 50% reducere

---

†

In veci înstristați: Anastasia Donose, soție, Constantin Donose fiu, Eugenia și Lucian Corlat, fiică și gener cu Marioara și Ion nepoți și familiile: Const. Donose (Dobrovăț), N. Tulbure-Dobrovăț, Const. Gheorghiu, Const. Țânțar, Al. Triucă, Const, Triucă, V. Triucă, I. Iftimoaie și Insp. I. Corlat, cu durere anunță încetarea din viață a neuitatului lor

Vasile Gr. Donose

în ziua de 12 Maiu 1948

Inmormântarea va avea loc în ziua de Sâmbătă 15 Maiu 1948, orele 16, în cimitirul satului Poiana Cârnului, com. Pocreaca, jud. Iași.

Veterani și decorați

Sunt invitați de a se prezenta de urgență Duminică 16 Maiu, ora 9 dim. la noul sediu al Veteranilor din str. Banu Nr. 14, cu carnetele vechi de gratuitate pe C.F.R. și câte o fotografie, pentru a fi preschimbate.

Camarazii care nu au obținut carnete vor aduce actele ce le posedă, pentru a obține carnetul de C.F.R. gratuit.

PERDUT un portmoneu cu actele: Biroul Populației, carnet C. F. R. etc., fără bani. Aducătorul va primi o bună recompensă. Gh. Mitrea comisia de difuzare a presei str. Ștefan cel Mare No. 40.

S. A. R. DE TELEFOANE

Anunță cu vie satisfacție Onor Publicul și Autoritățile din Iași, că datorită măsurilor constructive luate de Guvernul R.P.R. pentru redresarea economică, începând de la 1 Mai 1948, costul abonamentelor lunare s'a redus după cum urmează:

Petru autorități	dela lei	850	la lei	570
Pentru instituți Comerciale	dela lei	1940	la lei	1200
Pentru domiciliu	dela lei	750	la lei	500
Pentru profesioniști	dela lei	900	la lei	650

Orice informațiuni pentru instalațiile noui se pot lua zilnic la oficiul Telefonic Iași. DIRECȚIUNEA

CINEMA „PHOENIX"
Prezintă astăzi
Nopți de patimă
cu JAVOL PALL și KATALIN KARADI
Dragoste — Pasiune — Muzică Ungurească
Completare cel mai recent jurnal de actualități

LA TEATRUL NAȚIONAL
SAMBĂTĂ 15 MAI orele 8
TEATRUL POPORULUI
prezintă un spectacol excepțional cu comedia americană **M'am născut ieri**
3 acte de Garson Kanin
Traducerea de Sică Alexandrescu și Alf. Adania
cu: Gina Sandri-Bulandra, Aurora Ardeleanu, I. Niculescu Brună, C. Cristel, Celestin Duca, Flavius Constantinescu și L. Cornaciu
Direcția de scenă: *Gabriel Negry* Directorul artistic al Teatrului Poporului (București)
Decoruri: *Sorin M. Popa* (București). Prețuri reduse

Problemele cooperației

desbătute într'o importantă conferință

ținută la Consiliul Sindical Județean

Participarea Excelenței Sale Ion Niculi. Rapoartele prezentate. Indepărtare elementelor incorecte și creearea de noui cadre Valorificarea produselor agricole

Eri dimineață a avut loc în sala de festivități a Consiliului Jud. Sindical din localitate, o conferință inițiată de „Federala Iași, la care au participat delegați dela toate cooperativele din județ.

Ședința a fost deschisă de dl. C. Surugiu, președintele „Federalei", în prezența d-lor: P. Covalciuc inspector regional al I.N.C.O.P.-ului, Condrea V. directorul Oficiului jud. Economic, Hrimiuc directorul Federalei, a Consiliului de administrație dela Federală și a delegaților organizațiilor politice și de massă.

Expunerile făcute

D. Surugiu arată că scopul acestei convocări este îndrumarea și trasarea noilor sarcini în cooperație, după care predă conducerea conferinței d-lui Covalciuc.

D. Cimpu din partea Serv. de control Economic, arată rolul cooperației în circuitul economic din R. P. R, și cere conducătorilor de cooperative din județ să pună la punct toate registrele cerute de lege.

Activitatea Federalei și a cooperativelor din Județ

D. Hrimiuc, Directorul Federalei, dă raportul de activitate, arătând părțile pozitive și negative din munca instituției. Cuvântarea este întreruptă de sosirea Excelenței Sale I. Niculi care este primit de cei prezenți cu ropote de aplauze.

Urmează apoi raportul delegaților câtorva cooperative din județ. Din rapoartele acestora reesă multe lipsuri.

Se observă în special din cuvântul acestor oameni simpli, că nu au fost încă pe deplin înțeleși de conducătorii spirituali ai satelor și sunt prea puțin sprijiniți de aceștia. Deasemeni, cooperativele mai întâmpină multe neajunsuri și sabotaje din partea elementele chiaburești ale satelor, care lansează zvonuri mincinoase, încercând să semene neîncredere în săteni.

Desigur că există și lucruri frumoase realizate de conducătorii acestor cooperative, dela care se pot trage învățăminte prețioase.

Astfel, din raportul președintelui cooperativei Dumești, reese că acolo se muncește intens pentru îmbunătățirea traiului țărănimii muncitoare.

La această cooperativă sunt înscriși 536 asociați cu un capital de 450.000 lei. De remarcat spiritul de inițiativă de care au dat dovadă conducătorii acestei cooperative.

Numai în decurs de câteva luni, cooperativa a înființat o secție de lăptărie, a cumpărat o mașină de tricotat, a înzestrat cu un aparat de radio și o bibliotecă căminul culturul din sat, etc. In planul viitor de activitate, se oglindește din plin, dorința țărănimii muncitoare, de a contribui la ridicarea și îmbunătățirea traiului celor ce muncesc.

— „Cooperativa Dumești, a spus raportorul, va avea în cel mai scurt timp, un local propriu, zidit din cărămizi ce ne le vom fabrica singuri, — local în care vor fi instalate secții de croitorie, tricotaj, cizmărie: etc.

Inlăturarea elementelor corupte și formarea noilor cadre

Luând cuvântul, d. Insp. Covalciuc, arată că deși s'au constatat din raporturile date unele lipsuri și defecte, totuși, în comparație cu anii trecuți se poate vedea că s'au făcut și lucruri bune.

Face apoi un scurt bilanț al activității I.N.C.O.P.-ului pe întreaga țară. Au fost înlăturate din cooperație elementele corupte și necinstite, elemente care măreau neîncrederea sătenilor în cooperative. Deasemeni, se acordă o mare atenție cadrelor cooperatiste. In acest scop, au fost înființate școli speciale de contabili și vânzători gestionari.

In toată țara funcționează 41 de asemenea școli cooperatiste și un număr de 46 catedre speciale de cooperație au fost înființate pe lângă școlile Normale. Totodată au fost eliminați și schimbați 90 la sută din corpul controlorilor cooperatiști. Noile cadre au misiunea de a îndruma și lămuri consiliile de administrație.

Valorificarea produselor agricole

Dl. Covalciuc arată apoi covârșitorul rol pe care-l are cooperația în pătura țărănească, spunând:

— „Sarcina noastră de bază este și trebue să fie deacum înainte, valorificarea produselor agricole pentrucă numai astfel vom reuși să îndepărtăm speculanții și intermediarii dela sate, care ne îngreuiază traiul.

După ce vorbește despre importanța alianței dintre muncitorii dela orașe și țărani vorbitorul accentuiază asupra rolului pe care-l au de jucat pe viitor în cooperație, femeile.

D. Covalciuc anunță lichidarea tuturor cârciumelor din cooperative și cere o cât mai intensă muncă pentru activizare și o cât mai strânsă legătură cu toate autoritățile.

Cuvântul Excelenței Sale Ion Niculi

Aplauze nesfârșite și urale întâmpină cuvântul luptătorului pentru cauza celor ce muncesc, Excelența Sa Ion Niculi care scoate în evidență rolul hotărîtor cel are cooperația în schimbul dintre orașe și sate. Trece apoi în revistă activitatea cooperatistă din țara noastră.

Cooperativelor noastre li se deschide un viitor strălucit, lucru care dealtfel a fost consfințit și în Constituția R.P.R.

„Guvernul nostru nu înșeală poporul, pentru că numai este compus ca în trecut din reprezentanți ai moșierilor, bancherilor și capitaliștilor, ci din oameni care au ieșit din rândurile poporului muncitor.

Muncitorimea dela orașe, așteaptă cel mai larg sprijin și înțelegere din partea țărănimii muncitoare, Excelența sa, își încheie cuvântarea, spunând:

— *„Strânși uniți într'o alianță de nezdruncinat, vom reuși să învingem toate nevoile și greutățile spre binele și fericirea tuturor oamenilor muncii din R. P. R."*

D. Condrea, dă o serie de lămuriri în ceeace privește distribuția de bumbac și rostul societăților colectoare, după care d. Surugiu declară ședința închisă.

L. S.

Citiți OPINIA

Munca voluntară

La Facultatea de Medicină

s'au cărat prin muncă voluntară 4 vagoane piatră

La Fac. de Medicină

In cadrul muncii voluntare s'a dus o campanie de către personalul administrativ, tehnic și de serviciu al acestei instituții pentru înfrumusețarea localului.

S'a împărțit munca pe compartimente în laboratoare și clinici.

Toți cei care și-au luat angajamente de a munci voluntar, și-au indeplinit cu prisosință misiunea participând efectiv la lucru, și închinând acestei munci voluntare 4 ore pe zi.

Prin această muncă, aspectul exterior al Fac. de Medicină a fost aproape în întregime schimbat.

4 vagoane piatră

In curtea facultății s'au amenajat straturi cu flori, dar munca cea mai grea a constat în transportarea pietrelor enorme aruncate în fața laboratorului de Bacteorologie din curtea acestei facultăți.

4 vagoane de piatră mare au fost cărate prin muncă voluntară, dându-se astfel un aspect estetic curții facultății.

S'au distins

In munca grea de ridicare și transportare a pietrelor d-nii: Gh. Onofrei, Gh. Gălățeanu, Corlățeanu Filaret, Tcaci Teodor, Profir Const. Rusu Gh., M. Alexandrescu, Anchidiu Iosif și Th. Junghietu

La amenajarea grădinei de flori și a gardului a lucrat echipa formată din d-nii: I. Andronic, I. Demcenco, Al. Ștefăniu, Pascaru Frosianski, N. Lupu, Manoliu Ecat., Andrei Butnariu, echipa având în fruntea ei ca responsabil pe dl. Const. Alexandrescu.

Funcționarii administrativi ai decanatului, d-na Florica Șerban și d-nii C. Alexandrescu și M. Alexandrescu, au lucrat tot timpul alături de personalul tehnic și de serviciu dând exemplu pentru a se putea ajunge la un randament de muncă superioară din punct de vedere calitativ.

Exemplul muncii voluntare dela Fac. de Medicină trebue subliniat.

---

†

S'a stins pentru totdeauna și s'a desprins de cele pământești sufletul blând și bun al scumpei și neuitatei noastre

Elena Gr. Vasiliu

Pensionară P. T. T.

și o plângem sdrobiți de durere: Colonel Aurel Vasiliu și Marcela fiu și noră, profesor Petre Vasiliu, Margarita și Liviu fiu, noră și nepot precum și familiile Lărgeanu și Cehulescu.

Rugăm pe această cale prietenii și cunoscuții să ia parte la sfânta slujbă a înmormântării care va avea loc în ziua de 16 Mai a. c. ora 16, cortegiul pornind din str. Tatarași 28 spre cimitirul „Eternitatea".

Benzină
Benzină grea denaturată
Petrol
Motorină
Uleiu „Luboil"
Unsoare consistentă
la
„UNIREA"
Soc. Anon. Română de Petrol Iași
(în dosul gării Socola)
Telefon depozit 2420 Telefon domic. Șef. Dep. 1915
Stațiune de desfacere: POMPA 180 Str. Socola colț Tutora

De azi la CAPITOL
PROGRAM NOU
puternicul film francez
Comisarul Maigret anchetează
cu ALBERT PREJAN și SANTARELLI
NUMAI CÂTEVA ZILE

DOCTOR
S. A. DAVID
Boli Interne și de COPII, BOLI DE FEMEI
Venerice, Sifilis
Blenoragia vindecă radical în 9 ore. (penicilină)
Iași. Str. Costache Negri 3
(colț Elena Doamna)
Cons. 8—12 dim. și 2—9 seara

DOCTOR
IOAN GASPAR
Directorul Sanat. Bârnova
Specializat în
BOLI DE PIEPT
LA PARIS
Consultă în fiecare Joi între orele 10—1 dim. și 5—8 d. a. Marți și Sâmbătă între orele 5-7 d. a. în str. Buna Vestire Nr. 8 etaj 1 Telefon 2495
RAZE X

Vânzători de ziare
Se angajează în condițiuni avantajoase
Doritorii se vor adresa la Oficiul de Difuzare

ULTIMA ORA

Pregătirea legii consiliilor populare

Date statistice asupra situației din orașe și sate

BUCUREȘTI 15. — Ministerul Afacerilor Interne în dorința de a purcede la sistematizarea tuturor comunelor și satelor din țară a solicitat unităților în subordine să-i comunice o serie de date, privind existența acestora.

Aceste date statistice sunt următoarele: mișcarea populației cuprinzând datele celor două recensăminte dintre anii 1936-1947. In aceste date se vor arăta: diagrama creșterii natalității și a mortalității, dacă sunt excedente sau deficite, cifra totală a populației cu indicarea numărul de familii pe circumscripții sau pe posturi de jandarmi.

In privința naționalităților se vor indica numeric categoriile lor, precum și confesiunile.

O rubrică va cuprinde enumerarea profesiunilor intelectuale, funcționărești, administrative sau particulare, muncitori din uzine mine, CFR, fabrici, industrii și militari, specificându-se numărul fiecăruia din aceste ramuri.

Se va indica deasemeni, starea materială a tuturor, precum și cea culturală, indicându-se câți sunt analfabeți, absolvenți de curs primar, secundar, superior, profesional și școli tehnice.

La capitolul igienei se vor indica bolile sociale și endemice, starea locuințelor, media pe oraș și media pe cartiere al populației precum și cazurile de mortalitate.

Un ultim capitol va cuprinde densitatea populației pe circumscripții și în totalitate, precum și diagrama creșterii acesteia pe ultimii zece ani.

Toate aceste date vor fi centralizate în cursul acestei luni, urmând ca ele să fie un îndreptar pentru întocmirea noilor legi a consiliilor populare și un ghid pentru documentare urbanistică.

Guvernul sovietic a depus o notă la Atena împotriva asasinării patrioților greci

MOSCOVA 15. (Rador) — „Tass" transmite:

După cum se știe, în ultima vreme, persecutarea crescândă a democraților din Grecia a luat mari proporții și este însoțită de execuția în massă a patrioților greci și a unora dintre cei care au luat parte activă la lupta împotriva invadatorilor germani.

In legătură cu aceasta, însărcinatul cu afaceri sovietic la Atena, d. Cerinșev, la instrucțiunile guvernului sovietic, a transmis următoarea declarație ministrului de afaceri străine al Greciei.

„Guvernul sovietic socoteș e necesar să atragă atenția guvernului grec asupra indignării o p i n i e i publice sovietice provocată de execuțiile în masă ale democraților greci, care au loc actualmente în Grecia. Aceste execuții ale patrioților greci, care au luptat împotriva invadatorilor germani, nu pot avea nici o justificare în ochii lumii civilizate. Opinia publică sovietică așteaptă să se pună capăt imediat acestor execuții, care revoltă conștiința popoarelor. Guvernul sovietic împărtășește pe deplin aceste sentimente ale opiniei publice sovietice".

COMUNICAT

al Serviciului de Control Economic Județean, Iași

Se aduce la cunoștința tuturor deținătorilor de piei de miei, cu orice titlu, că pe baza Dec. Ministeriale No. 5132, publicată în M. O. No. 261 din 11 Noembrie 1947, sunt obligați a preda toate cantitățile de piei de miei, rezultate prin jupuirea mieilor, la Centrul de Colectare al Oficiului Industrial al Pielăriei, Iași, Str. Aurel Vlaicu No. 78 în curtea Abatorului Comunal singurul în drept de a putea colecta.

In special atragem atenția cojocarilor și căciularilor, că nu le este permis a cumpăra piei pentru confecționarea cojoacelor sau căciulelor.

Dela publicarea prezentului Comunicat se interzice vânzarea mieilor — fără piei. Deasemenea toate tăierile de miei se vor face numai la Abatorul Comunal. Carnea de miel pusă în consumație fără ștampila abatorului va fi confiscată.

După publicarea prezentei, orice cantități de piei de miei găsite, vor fi confiscate, iar deținătorii vor fi pedepsiți conf. legii pentru reprimarea speculei ilicite și a sabotajului.

Noi brigadieri ieșeni au plecat la Salva-Vișeu

Aseară a plecat un nou lot de 100 brigadieri din oraș și județ, pe șantierul național „Vasile Luca" dela Salva-Vișeu.

Inainte de a părăsi orașul s'a ținut un meeting la care au vorbit brigadierilor d-nii: Iacob (UTM), Cercheżeanu (din Comitetul Central al UTM-ului) Piucă (din Biroul județean PMR) Anton Paluga primarul otașului.

Tuturor le-a răspuns comandantul brigăzii, care și-a luat angajamentul de a munci cu râvnă și de a-și ridica nivelul politic și cultural.

Emoționant a fost momentul în care trei delegați ai Asociației Elevilor din România au înmânat brigadierilor un buchet cu flori.

In sunetele fanfarei și uralele mulțimii, tineri s'au îndreptat spre gară, unde au fost îmbarcați în trenuri speciale. Din partea UFDR-ului li s'au împărțit daruri.

Secție specială de credit popular la sucursala din Iași B. N. R.

Azi dimineață la ora 11 a avut loc solemnitatea inaugurării secției speciale B. N. R. de pe lângă Banca Națională Iași.

Această secție va acorda credite ieftine agricultorilor și meseriașilor și va primi depuneri spre fructificare.

La inaugurare au participat șefii autorităților locale. Au vorbit d-nii Alexandriu delegat al d-lui Vijoli, guvernator al B.N.R.-ului și Botez directorul B.N.R.-ului Iași care au arătat eforturile guvernului pentru consolidarea redresării economice a țării.

Noi transporturi de foști prizonieri

In cursul zilei de eri au mai sosit în gara Socola-Roșie alte două loturi de foști prizonieri în URSS.

Primul lot compus din 1696 oameni, a intrat în țară la orele 16,30 și al doilea lot de 244 oameni a sosit în gara Soco'a la orele 21,30.

Imediat repatriații au fost reîmbarcați în trenuri românești și îndrumați spre lagărul de triere Focșani, de unde se vor îndrepta spre casele lor.

O conferință a tineretului sătesc

BUC. 15 — (Agerpres) In ziua de 29 Mai a. c. se deschide în București, prima conferință pe țară a organizației „Tineretului sătesc" la care se vor desbate probleme politice, economice, sociale și culturale, care interesează tineretul satelor din RPP.

Deasemeni, organizația își va alege un comitet central.

BUCUREȘTI 15 (Agerpres) — Societatea „Rompescăria" a înțeles să înzestreze pe pescarii vânători cu cele mai perfecționate unelte și introducând în acelaș timp ca inovație importantă pescuitul pe brigăzi.

Deasemenea este în proect construirea unui post pescăresc la Marea Neagră.

Plasarea subofițerilor și maeștrilor militari trecuți în rezervă

BUC. 15.— (Agerpres) Ministerul Apărării Naționale face cunoscut că pentru soluționarea cererilor subofițerilor și maiștrilor militari trecuți în rezervă, care solicită recomandarea Ministerului Apărării Naționale, pentru a se putea plasa la industriile și întreprinderile de Stat sau particulare, solicitanții vor proceda în modul următor:

Solicitanții pentru ocupări de posturi la instituțiile sau întreprinderile de Stat vor înainta cererile pentru recomandare, Ministerului Apărării Naționale, Direcția Superioară a Personalului, Biroul Recalculații și Avize, numai prin instituțiile sau întreprinderile unde urmează a fi plasați.

Cei ce solicită recomandări pentru întreprinderile particulare, vor înainta cererile, la Ministerul Apărării Naționale, Direcția Superioară a Personalului, Biroul Reclamații și Avize, numai prin Confereratia Generală a Muncii.

Clasificarea fiscală a medicilor în 10 categorii de venituri

BUCUREȘTI 15.— La Ministerul Finanțelor s'a dat forma definitivă instrucțiunilor privind activitatea organelor fiscale, în vederea stabilirii impunerilor pe exercițiul 1948—49.

In acest scop, Ministerul de Finanțe înțelege să conlucreze în modul cel mai strâns cu organizațiile profesionale.

Ministerul Finanțelor a luat contact cu Federația Generală a Meseriașilor din România, care și-a luat însărcinarea să procedeze la o clasificare a tuturor meseriașilor indiferent dacă sunt sau nu sunt înscriși în organizația profesională respectivă.

Pentru înlăturarea tuturor elementelor eronate care ar putea duce la o clasificare nereală, se va înființa pe lângă fiecare Administrație Financiară o comisie compusă din administratorul financiar, un șef controlor și doi delegați ai Federației Generale a Meseriașilor, centrul județean respectiv, branșa respectivă.

Comisia va hotărî asupra clasificării definitive a meseriașului pe baza căruia se va stabili impunerea.

Zece categorii progresive pentru medici

In ce privește clasificarea medicilor, dentiștilor și moașelor, în urma discuțiunilor purtate la Ministerul de Finanțe cu Sindicatul General Medical se va proceda la clasificarea acestor categorii din punct de vedere al realizării pe venituri din profesie.

Astfel: se vor face zece categorii progresive de încadrare a veniturilor plus o categorie excepțională fără plafon fix.

Categoriile sunt:

Categoria I-a 50.000 lei venit anual, categoria II-a 100 mii lei venit anual; categoria III-a 150.000 lei venit anual categoria IV-a 200.000 lei venit anual; categoria V-a 300.000 lei venit anual:

Categoria VI-a 400.000 lei venit anual; categoria VII-a 600.000 lei venit anual; categoria VIII-a 800.000 lei anual: categoria IX-a 1.000.000 lei venit anual; categoria X-a 1.200.000 lei venit anual.

In sumele de mai sus sunt cuprinse numai onorarile primite pentru serviciile prestate, excluzându-se materialele folosite în practica profesiunei.

Clasificarea făcută de Colegiile Medicale este obligatorie pentru impunere, pentru fiecare caz în parte, în măsura în care ea corespunde realității.

Pentru înlăturarea oricăror erori se va înființa o comisie pe lângă fiecare Administrație Financiară cu delegați ai Colegiului Medical Județean, care va hotărâ asupra clasificării fiscale definitive a medicilor.

Pentru avocați colegiile respective vor înainta tabloauri de clasificare în vederea stabilirii impunerilor.

Teatrul Poporului

Astă seară orele 8 la Teatrul Național

Premieră:

M'am născut ieri

cu

GinaSandri-Bulandra.

Serbările de astăzi dela Blaj

BUCUREȘTI 15.— (Agerpres) Mai mulți membrii ai guvernului au plecat aseară la Blaj pentru a lua parte la marile serbări ce au loc astăzi pentru aniversarea centenarului Adunării din Câmpia Libertății.

La aceste serbări vor mai participa numeroși invitați din Capitală precum și reprezentanții presei române și străine.

Serbările dela Blaj sunt primele în cadrul programului centenarului anului revoluționar 1848 care urmează să se desfășoare în toată amploarea.

Noi secretari generali de ministere

BUCUREȘTI 15 (Agerpres). — Printr'un decret al Prezidiului Marei Adunări Naționale, d-na deputat Ofelia Manole Vinea a fost numită în postul de secretar general la Ministerul Sănătății, iar dl. general-maior Victor Cărdănescu, a fost numit în postul de secretar general la Ministerul Afacerilor Străine.

PRELUNGIREA TERMENULUI pentru viza livretelor ofițerilor și subofițerilor

Viza livretelor s'a prelungit până la data de 20 Mai 1948.

Toți ofițerii și subofițerii de rezervă ce nu a făcut viza livretelor pe anul în curs, se vor prezenta la sediul C. T. Iași str, Lascar Catargiu în fiecare zi între orele 9-13 pentru a li se face vizu.

Viza se face numai pentru Ofițerii, Subofițerii și Maiștri Militari care au la C. T. Iași memoriul și foaia matricolă și sunt înscriși în controale.

Ofițerii și Subofițerii care locuiesc pe raza C. T. Iași și nu posedă memoriul și foaia matricolă la acest Cerc, se vor prezenta pentru viză la Cercul Teritorial unde își au memoriul și foaia matricolă.

Se atrage atențiunea că peste data de 20 Mai M. St. M. nu mai aprobă nici o prelungire și cei ce nu se vor prezenta pentru viză, vor fi dați infractori și pedepsiți conform prevederilor C.J.M.

Cercul Teritorial Iași

ORA 12

Astă-noapte a încetat mandatul britanic asupra Palestinei

TEL-AVIV 15.— Ieri la miezul nopții a încetat mandatul britanic asupra Palestinei. Inaltul comisar britanic a părăsit Ierusalimul plecând la Iafa unde s'a îmbarcat pe bordul unui crucișător englez.

Țările arabe au hotărît invazia armată în Palestina

— O notă adresată Angliei și Americei —

BEIRUT 15. (Rador) — Ziarele anunță că Comitetul Politic al Ligii Țărilor Arabe cu sediul la Damasc, a remis reprezentanților diplomatici ai Statelor Unite și Marei Britanei o notă prin care aduce la cunoștința acestor guverne, că țările arabe au hotărît să înceapă la 14 MAI, INVAZIA ARMATĂ IN PALESTINA.

Ziarele observă că Comitetul nu are din partea Statelor Unite și Marei Britanii niciun răspuns la această notă.

Toate permisele au fost suspendate, în poliție, jandarmerie și armata Siriei. Frontiera între Liban și Palestina a fost închisă eri 14 Mai. Legea marțială a fost decretată în zona frontierei pe o lărgime de 60 km. Din Cairo se anunță ca armata egipteană lucrează în secret la definitivarea repartiției trupelor sale în partea de Nord-Est a pustiului Sinai pentru a forța frontiera în Palestina, la miezul nopții, când expiră mandatul britanic.

Stare de asediu în Egipt

Trupe în marș spre Palestina

CAIRO 15.— In tot Egiptul a fost decretată starea de asediu.

Primul-ministru Nocrași-Pașa a luat titlul de guvernator militar, conform legilor marțiale. Detașamente militare egiptene au primit ordinul să pornească spre granița Palestinei.

BIBLIOTECA UNIVERSITĂȚII -IAȘI

ANUL 40 Nr. 503

4 Pagini 4 Lei

Marți 18 Mai 1948

ABONAMENTE

Lei 450 . . . . . 3 luni

„ 5.000 Intreprinderi, autorități pe un an

Atelierele tipografice
IAȘI, Str. ȘTEFAN CEL MARE 50-52

OPINIA

ZIAR POPULAR COTIDIAN

Redacția și Administrația
IAȘI, STR. ȘTEFAN cel MARE Nr. 52

TELEFOANE:
Redacția. . . . Nr. 1209
Administrația . . „ 2042
Serv. de noapte. . „ 2088

Director C. R. GHIULEA

Centenarul demonstrației populare din „Câmpia Libertății"

S'a împlinit un veac dela ridicarea țărănimii din Ardeal împotriva șerbiei și a impilărilor suferite sub regimul feudal al moșierimei.

La cuvântul luptătorilor pentru libertate în frunte cu marele animator Simion Bărnuțiu, poporul ardelean și-a trimis reprezentanți în număr de mai multe zeci de mii, la istorica adunare, din câmpia Blajului, în ziua de 15 Mai 1848.

Caracterul social al mișcării reiesă din memorabilele cuvinte ale lui Bărnuțiu, că întocmirea de atunci a Transilvaniei sub grofii unguri:

„calcă în picioare pe o mulțime de ginți, desbrăcându-le de demnitatea omenească, răpindu-le toate mijloacele de cultură și apărare, dând aristocraților toate bunătățile și onorurile țării, iar pe popor îl încarcă cu greutăți și-l dau legat în mânele aristocraților, ca pe o vită".

Starea de atunci a poporului este exprimată plastic de Bărnuțiu prin cuvintele:

„Sunt și aristocrați care bagă în jug pe oameni și grapă cu ei!"

Impotriva acestor cumplite impilări ale moșierimei feudale s'au ridicat românii ardeleni — popor și intelectuali progresiști — adunându-se în câmpia de lângă Blaj pe care au proclamat-o „câmpia libertății", și cerând între altele:

desființarea iobăgiei fără nici o despăgubire, și desființarea dijmelor;

libertatea tiparului și a întrunirilor;

libertatea personală;

— Continuare în pag. 2-a —

Inaintări de personal la Fac. de Medicină

Au primit o clasă în plus față de încadrare următorii membrii ai corpului didactic dela Facultatea de Medicină:

M. Diaconescu asistent (cl. 19), Popescu Gabriel asistent (cl. 24), Hurduc Mircea asistent (cl. 19), Dorojan D. șef de lucrări (cl. 27), Bușilă Vladimir șef de lucrări (cl. 24) Șerban Paul asistent (cl. 14), Andrei Mira preparator (cl. 12), Balmuș Petru șef de lucrări (cl. 20), Gaiginski Aldina asist. (cl. 17), Popovici Gh. asist. (cl. 20), State Maria asistent (cl. 13), Popovici Angela asistent (cl. 22), Strat C. șef de lucrări (cl. 24), Rusu Gh. asistent (cl. 15), Goldenberg Nardusia asistent (cl. 16), Bușilă Adriana preparator (cl. 13), Tănăsescu I. șef de lucrări (cl. 18), Niculescu I. șef de lucrări (cl. 19), Munteanu Al. asistent (cl. 16), Munteanu Eugen asistent (cl. 15), Popescu D. șef de lucrări (cl. 22), Hurduc Aurora asist. (cl. 15), Nicolaid Florin asist. (cl. 12), Serion Cristina asist. (cl. 12), Dumitriu Eug. asist. (cl. 15), Speranță Gh. asist. (cl. 18), Petrovanu C. preparator (cl. 12)

Incepe o uriașă campanie în județ pentru combaterea malariei și stârpirea țânțarilor

Inițiativa Ministerului Sănătății. Hotărîrile luate la Prefectură. Cum se va desfășura activitatea pe teren. Munca voluntară a tineretului

După lupta plină de succes dusă împotriva tifosului exantematic, Ministerul Sănătății a inițiat o nouă campanie pentru combaterea malariei și stârpirea țânțarilor. Se știe că, malaria bântue în lumea satelor, în special, în regiunea Moldovei și prin stârpirea ei vor fi redați muncii, zeci de mii de locuitori. Problema, neglijată total de trecutul regim, va găsi însfârșit soluționarea dorită.

Ca urmare la hotărârea Ministerului, a avut loc Sâmbătă la ora 11 dim. o importantă conferință la Prefectura de Județ, prezidată de dl. prefect Const. Bordeianu. Au mai fost prezenți d-nii: inspector g-ral sanitar dr. V. Bușilă, medicul șef al orașului dr. Andronovici, medicul șef al județului dr. Spânu, d-na dr. Franke, Ostrovski (P. M.R.), d-na Rusu dela Crucea Roșie, subprefect de județ I. Prică, d-na Răzleț dela U.F.D.R., pr. Todicescu, dr. Bădărău dela Sindicatul Sanitar, pretorii din județ, etc.

D. prefect Const. Bordeianu, deschizând ședința arată hotărîrea luată de forurile superioare în ce privește combaterea malariei și cere concursul organelor politice și administrative pentru organizarea și ducerea la bun sfârșit a campaniei din regiunea lașilor.

Munca aceasta se sprijină îndeosebi pe concursul specialiștilor și a muncii voluntare.

Munca pe teren

D. dr. Bușilă expune planul de lucru. Ministerul Sănătății, pe direcția generală de igienă de sub conducerea d-nei dr. Franke, a inițiat campania antimalarică,—campanie care cuprinde trei acțiuni:

1. Organizarea stațiunilor de malarie în regiunile unde bântue malaria. Vorbitorul definește rolul acestor stațiuni.

2. Tratamentul de chininizare și de acrichinare. Ultimul preparat a fost adus din Uniunea Sovietică și are efecte salutare. Medicamentele vor fi administrate zilnic. Dealtfel, Ministerul Sănătății are medicamente suficiente, în deosebi pentru copii și femei gravide. Medicamentele sunt gratuite. La 50 case va fi numit un responsabil de sector care va supraveghea tratamentele. Organizațiile de massă vor indica personalul care-și poate lua această misiune.

3. O acțiune de luptă împotriva țânțarilor. Această acțiune se va desfășura în zona deluroasă și în valea Jijiei și a Bahluiului, unde abundă bălțile.

Vorbitorul arată în continuare că, în munca de secare a bălților și stropirea locuințelor cu un lichid insecticid, este nevoie de munca

M. N.

— Continuare în pag. 2-a —

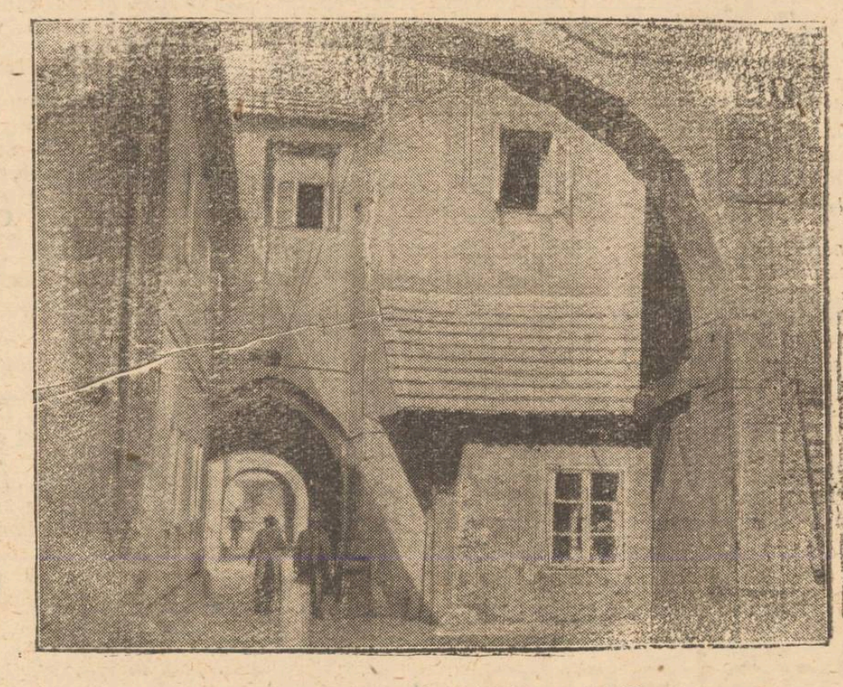

Vedere din cartierul străvechi al orașului Praga

Reportaj extern

Prietenia polono-cehoslovacă un factor hotărîtor al păcii și al reconstrucției postbelice din centrul și sud-estul Europei

Prietenia și alianța cehoslovaco-polonă au fost cimentate printr'un tratat la 10 Martie 1947 și au fost ulterior lărgite printr'un acord economic al cărui sens depășește pe acela al unui obișnuit tratat de comerț, pentrucă el prevede o colaborare și o asistență mutuală foarte strânsă în vederea reconstrucției celor două țări. Această colaborare se va exercita chiar și în domeniul planificării și acela al cercetărilor științifice.

Semnificația și forța alianței ceho-polone se adâncește prin faptul că ambele țări se sprijină în colaborarea lor pe alianța cea mai strânsă cu Uniunea Sovietică și cu democrațiile populare din Sud-estul Europei.

Scopul alianței

In preambulul tratatului de alianță polono-cehoslovac sunt expuse motivele și cauzele care au condus aceste state prietene la încheerea unei alianțe: In cursul istoriei, atât Polonia cât și Cehoslovacia, învecinându-se direct cu Germania, au fost victime ale agresiunilor germane care le amenință de multe ori chiar existența. Tratatul pornește din convingerea că apărarea comună contra unui astfel de pericol este necesară pentru menținerea păcii și a securității internaționale. Astfel tradiționalului „Drang nach Osten" al nemților și, în speță, încercările suferite de ambele țări în comun în timpul celui de al doilea război mondial au fost mobilul fundamental care le-a făcut să se înțeleagă spre a lega o colaborare atât de strânsă și atât de amicală care se întărește din ce în ce mai mult.

Colaborarea economică

Săptămânile trecute s'a ținut la Praga un consiliu economic cehoslovaco—polonez care a lucrat la armonizarea programelor de producție și a comerțului exterior dintre cele două țări aliate. Economia pla-

N.

— Continuare în pag. 2-a —

Personal didactic dela Școala de subingineri publici din Iași, angajat în continuare

Prin Decizia No. 13037 din 5 | V 1948, publicată în Monitorul Oficial Nr. 108 din 12,V 1948, următorul personal didactic dela școala de subingineri publici Iași angajat până în prezent temporar și care fusese plătit cu ora, se angajează în continuare, cu începere dela 1 Aprilie 1948 și până la 30 Iunie 1948.

Dr. Botez P. Mihai prof. suplinitor la catedra de topografie geodezie, cadastru; ing. Vlad Boghean prof. supl. catedra beton armat; N. Calinicenco, prof. supl. catedra fizică și electricitate; ing. Eugen Chirilă prof. supl. catedra drumuri; Gh. Ciobanu prof. supl. catedra matematici; Vlad Ivanov prof. supl. catedra educație civică; ing. Virgil Focșa, prof. supl. catedra construcții metalice, organizări de șantiere și procedee de fundații; ing. Marcu Boț, prof. supl. catedra de edilitate, hidraulică și navigație; ing. Emil Luca prof. supl. la catedra tehnologie; ing. Vasile Prisacaru prof. supl. la catedra de instalații interioare; ing. Vasile Vârlan prof. supl. la catedra de mecanică și rezistența materialelor.

La școala de supraveghetori de șantiere Iași

se angajează în continuare până la data de 30 Iunie 1948 următorii profesori suplinitori:

Ing. Moșu Mircea (matematici) ing. Coteanu Vasile (mecanică și rezistența materialelor), ing. Gh. Leonida (măsurători, devize și aplicații), ing. Iulian Vânătoru (beton armat) subing. Averescu Ioachim (tehnologia materialelor, construcții și desen, an. II); subing. Dămian Dumitru (căi ferate, drumuri, poduri); Duda Augustin (alimentări cu apă, lucrări hidraulice), subing. Roșcu Ioan (organizări de șantiere), subing. Sbiera Coriolan (topografie și aplicațiuni practice), Simionescu Roman (desen liniar an. I), subing. Șerbănescu Constantin (procedee de fundație și construcții civile).

Vedere din Tirana, capitala Albaniei

In preajma vacanții

In curând porțile școlilor se vor închide. Elevii și profesorii vor intra în vacanță. Intr'o vacanță însă, care se deosebește fundamental de vacanțele de până acum. Elevii promovați vor pleca pe șantierele naționale să contribue cu forța și entuziasmul lor la reconstrucția țării, la acea reconstrucție care, după expresia fericită a d-lui Vasile Luca, ministru de Finanțe și secretar al celui mai puternic, mai activ și mai dinamic partid politic al Republicei, trebue să însemne „o transformare din temelii a economiei noastre". Pe șantier vor lucra și vor învăța. Vor învăța elevii ceeace numai viața îi poate învăța. Vor învăța cât de necesară este solidaritatea întregului tineret al țării, cât de necesară este solidaritatea dintre toate categoriile de oameni productivi.

Acolo, pe șantier, muncind alături de tinerii satelor noastre, de tineretul fabricilor noastre, de tineretul Universităților noastre, pentru a pune fundamentul unei Românii în care omul să nu-și mai exploateze aproapele și în care fiecăruia să i se dea în raport cu cantitatea muncii depuse pentru binele și prosperitatea obștească, elevii vor învăța cum trebue să-și iubească Patria și cum trebue să lupte cu dușmanii.

Pe șantier, asanând terenuri mlăștinoase, săpând

ION LUCREȚIU

(Continuare în pag. 2-a)

Anul revoluționar 1848

Revoluția din Transilvania

de MIHAIL ROLLER

Motto: „Piară și numele și toată amintirea iobăgiei".
(Gh. Barițiu)

I

Lupta revoluționară a Românilor din Transilvania e împletită cu revoluția din Ungaria.

Revoluția din Ungaria izbucnește după începerea Revoluției din Austria și revoluționarii își întocmesc o nouă constituție. Această deslănțuire a Revoluției din Ungaria nu a antrenat o mișcare revoluționară net românească. Câtăva vreme apar diferite manifestațiuni românești izolate, în diferite colțuri ale Transilvaniei și printre Românii din Pesta, fără ca să se cristalizeze o ideologie proprie și bine conturată în rândurile populației române. Acest ritm lent în care încep să se desfășoare manifestările românești din Transilvania, nemulțumesc pe unii conducători cum este Aug. T. Laurian care cere să se activeze mai intens, căci: „porumbii nu vă cad fripți în gură... Acum e timpul de a lucra!"

In întrunirile răzlețe, care au totuși loc în diferite centre din Transilvania (Tg. Mureș, Blaj, Brașov), se expun diferite puncte de vedere, din care încep să se cristalizeze trei curente mai pronunțate.

Un curent, condus mai ales de Andrei Șaguna, care avea legături—deseori interesate—cu palatul imperial dela Viena, căuta să promoveze supunerea față de Imperiul habsburgic și în mod ipocrit cultiva speranța că de acolo vor putea Românii să capete rezolvarea problemelor lor.

Un alt curent, condus mai ales de Simion Bărnuțiu și Avram Iancu, căuta să intre în legătură cu Ungurii, dar condiționa aceste relații în primul rând pe acceptarea recunoașterii Românilor ca a patra națiune în stat (celelalte fiind Ungurii, Șașii și Secuii).

Al treilea curent, promovat mai ales de către Gh. Barițiu prevedea o confederație de popoare, unirea cu Ungurii, existența a patru națiuni egale, delimitarea cantoanelor cu populație cât mai compactă etnicește, dreptul de alegere „universal", la vârsta de 21 ani, etc."

Pentru definitivarea programului politic, se va duce o luptă între aceste curente. Ea va căpăta o formă definitivă, în moțiunea votată cu prilejul întrunirii dela Blaj din 3 | 15 Mai.

Dela întruniri răzlețe, care au început a fi organizate de populația română din momentul deslănțuirii revoluției, s'a cristalizat ideea convocării unei adunări generale, care trebuia să aibă loc la Blaj în Dumineca Tomei.

Pentru această adunare, erau prevăzuți să vină numai delegați și mai ales reprezentanții Bisericii.

Inițiatorii făcând parte în majoritate din pătura avută a populației românești, au căutat să strângă la această adunare mai ales pătura conducătoare, care era nemulțumită de faptul că noua constituție maghiară nu prevedea drepturi politice și pentru burghezia română. Dar guvernul interzice această adunare pentru Dumineca Tomei și o permite numai pentru ziua de 3 | 15 Mai.

— Continuare în pag. 2-a —

3000 ucenici își vor petrece vacanța în tabere de odihnă

3000 ucenici din micile ateliere vor pleca vara aceasta în tabere de odihnă. Din cele 281 școli de ucenici din întreaga țară vor fi aleși acei ucenici —din micile ateliere — care au dovedit că merită o vacanță „la munte" sau „la mare", care și-au câștigat din plin dreptul de a se bucura de odihna unor tabere bine amenajate sau care însfârșit au nevoie de întremare și îngrijire a sănătății.

Problema recreerii tineretului și a muncitorimii în general, a frământat întotdeauna massele muncitorești fără să fi avut vreo dată o realizare satisfăcătoare. Cu atât mai mult este o veche și întemeiată revendicare a muncitorimii aceia de a avea posibilitatea unei întremări într'o regiune climaterică sau balneară.

Pentru tineret, lucrul are o însemnătate deosebită. Abia astăzi, în regimul nostru de democrație populară, se dă tineretului muncitoresc această posibilitate. Prin grija Confederației Generale a Muncii, în strânsă colaborare cu Uniunea Tineretului Muncitoresc, numeroase tabere de odihnă vor fi organizate vara aceasta, pentru tinerii muncitori din micile ateliere. Și aceste tabere vor fi amenajate în cele mai frumoase stațiuni balneo-climaterice: Călimănești, Vatra Dornei, Tușnad, Lacul Roșu, etc.

In timpul șederii lor în taberele de odihnă, ucenicii se vor bucura de întreținere completă. Deasemeni, un larg program de educație și cultură va fi pregătit sub conducerea U.T.M.

Din același punct de vedere, pentru ca odihna să fie împletită cu educația, tinerii din marile întreprinderi particulare ne-au propus să fie și dânșii trimiși în serii compacte pentru a se bucura astfel de un program cultural și educativ unitar.

Prietenia
româno-cehoslovacă

(Urmare din pag. I-a)

nificată (planul bienal în Cehoslovacia și trienal în Polonia) înregistrează însemnate progrese, la adăpostul de orice criză.]

Pe plan extern

interesele celor două țări sunt identice. Polonia și Cehoslovacia vor adopta o atitudine comună în orice negocieri privitoare la Germania, — mai ales când e vorba de a pune capăt propagandei revizioniste a germanilor expulsați, a remiterii criminalilor de războiu germani, a denazificării, a dezarmării industriale a Germaniei, sau a frontierei occidentale a acesteia.

Această colaborare polonocehă a fost încă extinsă prin acțiuni comune cu Jugoslavia, cum a apărut mai ales în urma conferinței de la Praga a celor trei miniștri de externe ai Poloniei, Jugoslaviei și Cehoslovaciei.

Legătura de alianță între Polonia și Cehoslovacia a devenit mai necesară încă față de politica adoptată de Statele Unite și Anglia cu privire la problema germană.

Polonia și Cehoslovacia — cele dintâi și tradiționale victime ale agresivității și violenței Germanilor, văd — pe bună dreptate — în politica actuală a puterilor occidentale o amenințare împotriva securității lor.

In tot cazul, oricare ar fi evoluția evenimentelor din Germania occidentală, un lucru este sigur: în Europa orientală situația s'a modificat radical în detrimentul politicei de revanșă germană. In 1938-39 frontierele Germaniei avansau mult către Baltica. Prusia orientală era punctul de plecare natural a unei eventuale agresiuni germane. Astăzi, frontierele securității se găsesc pe Oder, și în zona sovietică a Germaniei s'au operat reforme adânci care reduc la neant posibilitățile de agresiune din partea imperialismului german care nu poate renaște. Polonia și Cehoslovacia, antagoniste altădată, s'au legat astăzi într'o strânsă alianță care constitue un puternic factor politic și economic.

*

Potențialul economic al celor două țări, grație metodelor lor de planificare — nu face decât să crească fără a se ciocni și creează, în plin acord cu celelalte republici care luptă pentru pace și democrație populară, din sudestul Europei o solidă, contrapondere față de tentativele imperialismului anglo-american de a reînvia vechei hegemonii industriale germane din Europa. Mai ales că avântul economiei celor două țări este sprijinit serios prin ajutoare directe de către marea Uniune Sovietică, protectoarea tuturor țărilor mici și iubitoare de pace din întreaga lume.

DOCTOR
S. CAUFMAN
dela fac. de medicină din Paris
BOLI DE STOMAC
INTESTINE, FICAT
RECTOSCOPII
Tratamentul Hemoroizilor prin injecții sclerozante
Cons. 3—6 Str. Banu 8

PUNCTE

Cinematograful românesc

Filmele cu actualități românești ale Oficiului Național Cinematografic sunt proectate regulat în țările vecine și amice, mai ales în Jugoslavia și Polonia, în urma recentelor contracte de schimb între O. N. C. și casele de filme din respectivele țări vecine.

Succese românești

Dealtfel, în ultimul timp filmele românești au înregistrat frumoase succese chiar în străinătate, ca—de exemplu—*Rapsodia rustică*, pusă în scenă la Cannes de Jean Mihail.

Un film „Grivița"

Cu ajutorul d-lui Mihail Florescu secretarul general la Ministerul Informațiilor și a primului ajutor de primar al Capitalei d. C. Doncea, vor fi construite noui studiouri cinematografice la București.

Primul film care se va turna în aceste studiouri este Grivița care nu va comporta mai puțin de 10.000 executanți. Scenariul a și fost scris de dl. Al. Kirițescu, și direcția de scenă o va deține dl. Jean Mihail.

„1848" în film

Se va turna, deasemenea, un film comemorativ al evenimentelor de la 1848, sub titlul „1848", după scenariul lui Geo Bogza. Un al treilea film care se va turna în studiourile românești va fi „Omul din Ceatal", după piesa d-lui Mihail Davidoglu.

„Cartea elvețiană"

o expoziție asupra cărții elveține s'a deschis în cursul acestei luni la Praga.

Au fost expuse 3.000 cărți științifice, de istorie, de artă pentru copii și opere literare.

Orson Welles

cunoscutul regisor progresist american a terminat un nou film satiră la adresa mentalităților americane „Criminalii", socotită de presa de specialitate drept o realizare excepțională.

Dl. Gabriel Negry

directorul artistic al Teatrului Poporului din țară a părăsit Iașul, după ce a realizat spectacolul de reală valoare a Teatrului Poporului din Iași „M'am născut eri".

Un teatru vienez

de operetă va întreprinde în curând un turneu prin țara noastră.

In cadrul acestui turneu echipa de operete va reprezenta și la Iași celebra compoziție a lui Strauss „Voevodul țiganilor".

„Johny, cântă și dansează"

este titlul unei reviste muzicale în care humorul, muzica și antrenul se împletesc cu ideologia. O șarjă la adresa democrației americane va face în această revistă, D. S. Trestian care va interpreta pe marele actor Charlie Chaplin.

Revista se va reprezenta în cadrul unui turneu și la Iași.

D. Anton Dumitrescu

apreciatul actor al Teatrului Național din Iași, după frumosul succes obținut în rolul lui Petruchio din „Femeia Indărătnică" și-a făcut transferarea la Teatrul Național din Cluj.

Regretăm plecarea acestui actor dela Iași, care deși în ultima vreme a fost întrebuințat mai puțin, a știut să-și reliefeze rolurile și să le dea viabilitate scenică.

La Teatrul Național

din Iași se află în stadiu de lectură și repetiții piesele: „Inspectorul de poliție" de Priestley și „Nunta lui Figaro" de Beaumarchais.

Cinematograful în U. R. S. S.

Guvernul sovietic acordă o deosebită importanță sporirii numărului de cinematografe din țară. In ultimii 2 ani au fost alocate în acest scop 211 milioane de ruble. In acest fel au putut fi refăcute cinematografele existente și construite altele noui. Au fost deschise până în prezent 5123 de cinematografe.

La conferința personalului cinematografic care a avut loc la Moscova s'a stabilit deschiderea a 2536 de noui cinematografe până la 7 Noemvrie 1948 și scăderea prețurilor de intrare pentru a face accesibilă tuturor satisfacerea necesităților estetice și culturale.

Oameni și fapte din U. R. S. S.

Teatrul „Vahtangov"

La Moscova, pe malul drept al Arbatului, se înalță o mare clădire luminoasă. Este noul teatru „Vahtangov", construit după proiectul arhitectului P. V. Abrosimov, pe locul vechei clădiri, distruse aproape cu desăvârșire de atacul aerian barbar al aviației nemțești, în anul 1941.

In etajul de jos al aripei drepte sunt instalate casele de bilete. De acolo, pe un coridor larg și luminos spectatorii ajung la garderobă, de unde două scări largi de marmoră, duc spre sala de spectacole. Aceasta are forma unei potcoave, astfel că, din oricare din cele 1500 locuri se vede și se aude la fel de bine ce se petrece pe scenă. Scena este construită după tehnica cea mai modernă. Teatrul are o centrală electrică proprie.

Mecanizarea circulației cărților din biblioteci

La biblioteca de stat „V. I. Lenin", din Moscova, s'a construit o „bandă rulantă". Combinată cu instalația făcută anul trecut, noua bandă rulantă rezolvă problema transportării cărților, atât de importantă pentru această bibliotecă, care are 11 milioane de cărți și în care se distribue zilnic cetitorilor, 18 mii de volume.

In nici-o bibliotecă din lume nu există o astfel de instalație. Ea are aspectul unui tub cu o secțiune dreptunghiulară. Inăuntrul țevii sunt fixate șine, pe care circulă un tren-miniatură, format din două vagonete trase de o locomotivă electrică. Linia are 5 stații, trenul oprindu-se un minut la fiecare.

Trenul poate duce dintr'odată 100 kilograme de cărți. Viteza mișcării este de 15 kilometri pe oră, lungimea liniei 400 metri. Deocamdată dirijarea este făcută de un mecanic, în curând ea va fi cu totul automatizată.

Sistemul acesta a ușurat mult transportul cărților și a accelerat operațiile din bibliotecă. Dacă altădată pentru satisfacerea cererii abonatului era nevoie de 15 minute, acuma, două minute sunt suficiente.

Sesiunea Academiei de Arte din U.R.S.S.

Precum a anunțat președintele Academiei de Arte a U.R.S.S., Gherasimov, la 20 Mai, se va deschide la Leningrad, o sesiune a Academiei, dedicată instrucției artistice. La această sesiune vor lua parte reprezentanți ai tuturor școalelor de artă secundare și superioare din țară. Se vor discuta noile dispoziții pentru învățământul artistic, se vor revizui programele, metodele de predare, etc.

Pentru a încuraja pe tinerii artiști, Academia vrea să facă anul acesta un concurs pentru cele mai bune opere de pictură, sculptură, desen.

Alegeri la Academia de Științe din R. S. S. Ucraineană

La sfârșitul lunii Iunie, vor avea loc la Academia de Științe a R. S. S. ucrainene alegeri de membri activi și membri corespondenți. In legătură cu aceasta, prezidiul Academiei anunță că are 33 locuri vacante pentru membri corespondenți.

Până la 10 Iunie, instituțiile științifice, organizațiile sociale și grupurile de savanți pot comunica în scris Academiei, candidații pe care-i propun. La numele fiecărui candidat se va adăuga lista operelor respective și a recenziilor asupra acestora.

Citiți OPINIA

Centenarul demonstrației populare din „Câmpia Libertății"

— Urmare din pag. I-a —

tribunale de jurați, cu desbateri orale (un fel de asesori populari);

înființare de școli de toate gradele și libertatea învățământului;

aplicarea dărilor proporțional cu averea fiecăruia;

o constituție nouă pentru Transilvania.

Precum și alte cereri care tindeau la libertate și dreptate socială.

Această mișcare populară a întâmpinat apriga rezistență a moșierimei maghiare sprijinită de moșierimea română și de episcopatul bisericei unite—astfel că poporul a fost silit să recurgă la arme sub conducerea luptătorului Avram Iancu, și să sublinieze cu sângele varsat în Țara Moților, avântul pentru dreptate și dezrobire.

Mișcarea de atunci a poporului ardelean, în aceiaș epocă cu acțiunile revoluționare din principatele românești, a fost sămânța bună, care a rodit abia peste un secol.

In republica noastră populară s'au înfăptuit acum dezideratele dela Blaj, formulate de Simion Bărnuțiu și subliniate cu sabia de Avram Iancu.

Prin lupta regimului de democrație populară a cărui factor motor este partidul de avantgardă a clasei muncitoare, idealurile revoluționarilor dela 1848 au fost înfăptuite.

Noua structură economică a statului nostru ne-a determinat să ducem lupta mai departe pentru noui cuceriri în domeniul social și politic. Prin înfăptuirea Republicii Populare Române și reformele ce i-au urmat, noi am pășit înainte.

Incepe o uriașă campanie în județ
pentru combaterea malariei și stârpirea țânțarilor

— Urmare din pag. I-a —

voluntară a tineretului.

La acțiunea de asanare se alătură aceea de salubritate: curățirea curților, a closetelor, etc.

Campania anti-malarică va fi dusă în județ până la 1 Noembrie 1948 și va continua apoi timp de 5 ani.

Incheind, d. inspector V. Bușilă cere concursul P.M.R.-ului și a U.F.D.R.-ului pentruca problema să poată fie cât mai serios rezolvată.

Mobilizarea tuturor forțelor

In numele Partidului Muncitoresc Român vorbește d. Ostrovschi.

D-sa anunță că, P.M.R. va ști să mobilizeze toate forțele, pentruca acțiunea întreprinsă de Ministerul Sănătății să dea aceleași roade ca în munca dusă împotriva exantematicului.

In același timp, autoritățile și toate organizațiile de massă trebuie să-și încordeze eforturile, căci numai în felul acesta, bătălia va fi câștigată.

Comunele din județ care vor fi desanofilizate

D. dr. Spânu, medicul șef al județului, aduce la cunoștință că, operațiunea desanofilizării în regiunea noastră se va face în următoarele comune:

Uricani, Lețcani, Dumești, Erbiceni, Podu Iloaie, Belcești, Bădeni, Hodora, Ceplenița, Vlădeni, Gropnița, Sipote, Andrieșeni, Movileni, Focuri, Fântânele, Sculeni, Hermeziu, Țigănași, Copou, Popricani, Vânători, Holboca, Golăești, Bosia, Costuleni, Tutora, Prisacani și Lunganu.

Aceste comune totalizează 140 sate, cu 30.000 locuințe.

Mai fac comunicări și propuneri d-nii: subprefect Ion Prică, dr. Andronovici, dr. Bădărău, d-na Răzleț, etc.

Conferința este încheiată de d. prefect Const. Bordeianu, care cere sprijinul învățătorilor și a preoților în munca de lămurire a sătenilor.

O comisiune restrânsă urmează să întocmească planul de combatere a malariei în județ.

În preajma vacanții

(Urmare din pag. I-a)

tuneluri, construind căi ferate, reparând șosele, clădind fabrici, floarea tineretului nostru școlăresc își va da seama de nobleța muncii.

Profesorii, la rândul lor, vor urma cursurile unor scoli de îndrumare menite să-i înarmeze cu metodele pedagogice cele mai avansate, să-i curăță de sgura prejudecăților unei educații voit viciate, să le făurească o înaltă conștiință civică și să le deschidă orizonturi noui. Profesorii vor învăța în aceste școli dialectica legilor după care se desvoltă societatea, fiindcă menirea lor aceasta e: să pregătească oameni la înălțimea vremurilor ce se vestesc.

Profesorul va învăța în aceste școli cum trebue educat tânărul care îi este încredințat, pentru a face dintr'însul o personalitate puternică, pusă activ în slujba colectivității, pregătit serios pentru a-și îndeplini misiunea.

Conceptul de vacanță este astăzi altul, mai profund și mai înălțător. Vacanța astăzi nu mai înseamnă trei luni de apatie, de desinteres, de canalizare a tuturor eforturilor în scopuri egoiste, meschine.

Vacanța astăzi înseamnă lupta cu sine pentru perfecționare, pentru autodepășire. Vacanța are astăzi un înalt sens etic.

Roadele acestei vacanțe se vor culege la toamnă, când cursurile școlare se vor deschide într'o atmosferă nouă și înoitoare, într'o atmosferă cu adevărat sărbătorească.

Roadele acestei vacanțe se vor culege la toamnă, când plini de încredere în vigoarea lor, cu sufletul împrospătat și rațiunea stăpână, profesori și elevi vor reîncepe munca în clas,

Vânzători de ziare
Se angajează în condițiuni avantajoase
Doritorii se vor adresa la Oficiul de Difuzare

Anul revoluționar 1848
Revoluția din Transilvania

— Urmare din pag. I-a —

La adunarea din 3 | 15 Mai spre surprinderea chiar a inițiatorilor ei, a luat parte o imensă mulțime țărănească. Țărănimea din Ardeal, deși își cucerise formal liberarea din iobăgie după marea răscoală condusă de Horia, Cloșca și Crișan, a rămas de fapt in starea dinainte. La auzul ridicării poporului din întreaga Europă, din Austria și Ungaria, țărănimea și-a pus nădejdea că va putea in sfârșit să obțină dreptate.

In acest scop s'a îndreptat din toate colțurile Transilvaniei spre adunarea dela Blaj. Această participare în massă a mulțimii țărănești la adunare a făcut ca lupta pe care unii conducători o întrevedeau numai pentru „a șterge iobăgia nației române", adică de a cuceri numai drepturi politice ca a patra națiune în stat, să capete și caracterul luptei pentru ștergerea iobăgiei țărănești.

In ziua de 2 Mai 1848, adică cu o zi înainte de adunare, a avut loc în Catedrala din Blaj o adunare pregătitoare. La această adunare au luat parte și conducători revoluționari din Țara Românească și Moldova. Simion Bărnuțiu a ținut discursul programatic, în care promova principiile sale mai sus enunțate.

După acest discurs, a avut loc în noaptea de 2 | 3 Mai o discuție însuflețită asupra textului rezoluției ce trebuia votată a doua zi.

Părerea că trebuie în primul rând strânse legăturile cu Ungaria revoluționară, în vederea cuceririi și întăririi libertății care va rezolva și problema națională, nu s'a impus. In schimb sub influența curentului condus de Șaguna se trece în rezoluție textul că: „națiunea română declară că vrea să rămână deapururi statornic credincioasă împăratului Austriei...națiunea română depune jurământul credinței către împărat"..., desbinând astfel lupta revoluționară a Românilor de lupta revoluționară a poporului maghiar și supunând mișcarea revoluționară a Românilor care a pornit lupta pentru libertate „sub steagul celui mai mârșav, mai cumplit și mai învechit despotism" (Bălcescu).

In aceasta constă originea marilor greșeli făcute de unii, în mișcarea revoluționară din Transilvania. Rezoluția însă nu a rămas numai în această formă. După adunările care au avut loc în zilele de 3 și 4 Mai, au fost introduse în rezoluție, sub presiunea masselor țărănești, revendicările privind întrebuințarea limbii române în toate treburile ce se ating de ea, atât în legislație, cât și administrație; biserica să rămână neatârnată de oricare alt cult, egală în drepturi și foloase cu celelalte biserici ale țării; desființarea iobăgiei fără nici o despăgubire și cea a dijmelor; libertatea tiparului și a întrunirilor; libertate personală; garda națională; impozit proporțional cu averea; școli secundare și o universitate națională, etc., revendicări care scot în lumină cauza justă pentru care s'a ridicat poporul român și umbresc și mai mult pe acei conducători care i-au dus pe cale greșită.

Pentru a-și asigura aceste revendicări, adunarea a ales două delegații care aveau ca sarcină să le supună împăratului și dietei din Transilvania pentru a fi satisfăcute. A durat multe săptămâni până ce această rezoluție a fost supusă împăratului—care din cauza revoluției fugise la Innsbruck — precum și din cauza întârzierii discuției din Dietă.

Urmare în numărul viitor

INFORMAȚIUNI

Poliţist lovit şi ultragiat

Parchetul local a trimis în judecată pe Uşer Solomon din Iaşi Str. Trancu, care a ultragiat şi a lovit cu un cuţit pe gardianul public D. Zabariuc, deoarece poliţistul găsindu-l în stare de ebrietate a vrut să-l conducă la comisariat,

Deasemeni a mai fost trimis în judecată C. Trifan din strada Broşteni 2 care a sărit în ajutorul lui Uşer Solomon şi Maricica Nemţanu concubina lui Trifan, care a provocat scandal în incinta poliţiei.

Port ilegal de armă şi ameninţare cu moartea

Primul procuror al Tribunajului Iaşi a deschis rechizitor public împotriva lui Iliuţă Vasile din com. Pd. Iloaie care poseda armă fără autorizaţie şi a ameninţat cu moartea pe săteanul Pavel C. Nacu din comuna Răsboeni (jud. Iaşi).

Personal angajat la Direcţia Reg. Silvică Iaşi

Prin decizia Nr. 6866 din 30 IV 1948, al Directorului General al CAPS-ului, publicată în Monitorul Oficial Nr. 108 din 12 V 1948, următorii funcţionari din Direcţia Regională Silvică Iaşi care a funcţionat temporar în serviciile exterioare, se angajează în continuare pe exerciţiul 1948 | 49 până la data de 31 Martie 1949, Răileanu Victor ca ajutor de contabil, Const. Florescu ca impegat de contabilitate, Checais Elena ca impegat ad-tiv stagiar, Păduraru Maria dactilografă, Krupenschi Elena impegat ad-tiv stagiar, Bălăniuc Gheorghe şofeur, Bendac Dumitru la Ocolul Silvic Griviţa Iaşi în funcţia de inginer silvic, Dominte Elena la Depozitul Caps-Iaşi în funcţia de impegat de contabilitate stagiar, Urduceanu Dumitru şi Popa Tanase ca brigadieri silvici.

Diverse

— Dl. Benicovschi Vladimir şef de birou la Casa Asigurărilor Sociale Iaşi se deleagă provizoriu pe data de 15 Mai 1948 cu conducerea Oficiului Pucioasa, pendinte de Casa Asigurărilor Sociale Târgovişte, în locul d-lui Petrescu Dumitru şef de secţie, căruia i se ridică atribuţiunile.

— Dl. Vasiliu Gheorghe, şef de birou, conductor al Depozitului M. A. T. Iaşi i s'a dat în sarcină conservarea şi păstrarea bunurilor mobile şi imobile din această instituţie.

Dela P.N.P.

Miercuri 12 Mai, în sectorul II, III şi IV, au avut loc şedinţe plenare, la care din partea judeţenei, au participat: dl. Prof. D. Ciurea şi A. I. Loghin la sect. II, dl. Prof. C. Nicuţă, d-na B. Leibovici şi dl. V. Avram la sect. III, iar dl. Prof. I. Capverde la sect. IV.

In toate sectoarele s'au primit rapoarte şi s'au luat angajamente de viitor, relativ la întrecerea propusă de judeţeană, între sectoare.

Vineri la Sect. II, a avut loc deasemeni o şedinţă plenară, prezidată de dl. dr. P. Baimuş.

După o scurtă analiză a situaţiei politice, s'a trecut la chestiuni organizatorice, primul plan, deţinându-l munca de întrecere între sectoare.

Tot Vineri 14 Mai la Sect. Copou, a avut loc o şedinţă plenară, unde din partea judeţenei au participat dl. St. Hatmann, B. Leibovici şi Insp. M. Mironescu.

S'au discutat chestiunile organizatorice cu privire la întrecerile provocate în sectoare.

Joi 13 Mai la org. judeţeană a avut loc şedinţa de lucru a Comitetului, când secretarii de secţii şi sectoare, au dat raportul de activitate.

S'au făcut critici la rapoarte şi s'a stabilit un plan de lucru, pe săptămâna viitoare.

Tot Joi la orele 20 a avut loc prima şedinţă plenară a tineretului universitar de după vacanţă.

S'au dat ultimele instrucţiuni referitoare la activitatea de viitor.

Tineretul universitar va lucra de acum înainte, pe cercuri profesionale de studii.

Astfel Luni, ora 7,30, la Sect. I din Str. Păcurari 17, va avea loc şedinţa cercului Litere şi Medicină, Marţi la Sect. III Cuza Vodă cercul Drept, Marţi ora 7,30 la Sect. I cercul Ştiinţe şi Farmacie, iar Vineri la aceiaşi oră tot la Sect. I, cercul Politehnica

Comercianţii ieşeni au început să scadă preţurile

Sâmbătă a avut loc o adunare a comercianţilor din localitate, convocată de conducerea U. S.I.C.-ului, pentru a aduce la cunoştinţă comercianţilor dispoziţiile venite dela centru, în legătură cu reducerile de preţuri, ce trebuiesc aplicate, la toate mărfurile aflate în magazine.

Comercianţii şi-au luat angajamentul să procedeze, conform dispoziţiilor primite.

Tot odată s'a atras atenţiunea comercianţilor că la 15 Maiu, expiră termenul de declarare a veniturilor impozabile, punându-se în vedere de a face declaraţiuni sincere.

Patru copii ucişi

într'o explozie a unor proectile rămase din timpul războiului

O groaznică nenorocire s'a petrecut pe raza comunei Dobrovaţ, unde datorită unei nefericite întâmplari şi-au găsit moartea 4 copii.

Inoptând pe câmp cu vitele, copii Anton Dumitriu de 7 ani, V-le Apopei de 10 ani, Anica Grigore de 9 ani şi Onofrei Gh. de 12 ani, toţi din com. Dobrovăţ, au adunat vreascuri, făcând foc într'o groapă adâncă care fusese în timpul războiului un depozit de muniţii.

Sub un strat subţire de pământ se mai găseau proectile neexplodate. In timp ce copiii adormiseră aproape lângă foc, căldura care se încinsese a provocat o puternică explozie a proectilelor îngropate.

Toţi patru copilaşi au fost prefăcuţi într'o massă informă de carne.

Jandarmii din postul respectiv au sosit la faţa locului întreprinzând o anchetă.

Pe marginea înfiinţării cantinelor pentru pelagrosi

în judeţul Iaşi

Recent s'a luat la Iaşi iniţiativa înfiinţării unor cantine pentru pelagroşi.

Serviciul Sanitar al judeţului, cu mijloace proprii a şi reuşit să înfiinţeze în judeţ 3 cantine unde iau masa zilnic câte 50 bolnavi de pelagră.

Tuturor li se serveşte o masă destul de variată şi consistentă precum şi vitamine.

Dacă ţinem seama de numărul destul de mare ai bolnavilor de pelagră cum şi de stadiul actual al cunoştinţelor ştiinţifice asupra acestei boli, înfiinţarea unor astfel de cantine în judeţul nostru deschide perspective noi atât pe tărâm social cât şi pe acel ştiinţific.

Este cunoscut de toată lumea faptul că pelagra este boala proastei nutriţii, a subalimentaţiei şi ea este întâlnită în mod frecvent la sate.

Intr'o ţară atât de bogată ca a noastră, cifra pelagroşilor se ridica după unele calcule aproximative la 150.000 pe an.

Cifra reală era ascunsă totdeauna în trecut de statisticieni prin documente falşe.

Ei bine, cifra reală a bolnavilor cronici, căci pelagra este o boală cronică, începe să fie cunoscută de autorităţile de astăzi.

Prevenirea bolii se face în mod metodic prin măsurile pe care le ia Guvernul ţării pentru întărirea gospodăriei ţărăneşti, prin credite, prin înzestrarea ei cu unelte şi cu vite de muncă, prin repartizări de seminţe.

Acţiunea de vindecare a bolnavilor de pe întreg cuprinsul ţării, se face şi la Iaşi prin înfiinţare de cantine pentru aceştia.

Astfel de cantine au ro'ul de vindecare a bolnavilor existenţi, ele oferind totodată un câmp de cercetari asupra etiologiei şi formei de pelagră dela noi din ţară.

REP.

COMUNICAT
al Serviciului de Control Economic Judeţean Iaşi

Se aduce la cunoştinţa tuturor deţinătorilor de piei de miei, cu orice titlu, că pe baza Dec. Ministeriale No. 5132, publicată în M. O. No. 261 din 11 Noembrie 1947, sunt obligaţi a preda toate cantităţile de piei de miei, rezultate prin jupuirea mieilor, la Centrul de Colectare al Oficiului Industrial al Pieleriei, Iaşi, Str. Aurel Vlaicu No. 78 în curtea Abatorului Comunal singurul în drept de a putea colecta.

In special atragem atenţia cojocarilor şi căciularilor, că nu le este permis a cumpăra piei pentru confecţionarea cojoacelor sau căciulelor.

Dela publicarea prezentului Comunicat se interzice vânzarea mieilor — fără piei. Deasemenea toate tăierile de miei se vor face numai la Abatorul Comunal. Carnea de miel pusă în consumaţie fără stampila abatorului va fi confiscată.

După publicarea prezentei, orice cantităţi de piei de miei găsite, vor fi confiscate, iar deţinătorii vor fi pedepsiţi conf. legii pentru reprimarea speculei ilicite şi a sabotajului.

Ioan Moraru
MAGAZIN DE INCĂLŢĂMINTE
Iaşi, str. Lăpuşneanu Nr. 28
anunţă onorata clienteă că distribue:
Pantofi bărb. Tăbăc. Naţ. lei 1615 per.
" " Astra negri " 1855 "
" " Astra maro " 1875 "
" " Damă negri decupaţi " 1505 "
Talpă cauciuc Palma-Ocma pentru pingele
In curs de sosire:
200 per. pantofi Dame Dermata-Cluj, 200 per. pantofi p. copii Scherg-Braşov, 100 per. pantofi Dame Tip Top Oradea Mare
Atelier special de decupat pantofi Dame şi de aplicat pingele de cauciuc

PREMIERA
filmului de dragoste şi acţiune
Brigandul
cu:
STURE LAGERWALL
şi
LIANE LINDEN
Azi la CAPITOL

Primăria Municiu'ui Iaşi
INŞTIINŢARE

Primăria Municipiului Iaş aduce la cunoştinţa familiei copilului Ionel Dumitru Florea, fiul lui Dumitru Florea, zidar, şi al Elenei Vornicu, muncitoare, că numitul copil se află sub îngrijirea unei familii din Făgăraş care doreşte să-l înfieze.

Rugăm pe toţi acei care cunosc pe părinţii acestui copil, să-i anunţe a se prezenta de urgenţă la Direcţia Administrativă a Primăriei Municipiului Iaşi, în orice zi de lucru între orele 8-14, pentru a da declaraţii, dacă acceptă sau nu înfierea fiului lor, de către familia crescătoare din Făgăraş.

Primar, A. PALUGA
Secretar General,
G. G. SĂVESCU

PRIMĂRIA MUNICIP. IAŞI
Serv. Veterinar
A N U N Ţ

In Municipiul Iaşi s'a constatat rugetul (brânca) la porci.

Pentru prevenirea îmbolnăvirei porcior sănătoşi, se recomandă vaccinarea.

Pentru vaccinarea porcilor, proprietarii sunt sfătuiţi să se asocieze în acelaş cartier şi să prezinte la Serv. Veterinar al Municipiului tabele colective de la 10-15 porci, pentru a căror vaccinare se vor trimite organele Serv. Veterinar.

In cazuri izolate, porcii pot fi vaccinaţi la sediul Serv. Veterinar din piaţa Sf. Spiridon în fiecare zi de lucru între orele 11—13.

Primarul Municip. Iaşi
ANTON PALUGA
Medic Veterinar Primar
Dr. I. Bartoş

PRIMĂRIA MUNICIP. IAŞI
PUBLICAŢIUNE

Se aduce la cunoştinţa celor interesaţi că în ziua de Luni, 24e Mai 1948, orele 10 dim. va avea loc în localul Primăriei Municipiului Iaşi, din str. Vasile Alexandri Nr. 14, licitaţie publică cu oferte închise pentru tipărirea „Buletinului Oficial" al Municipiului Iaşi, pe întreg exerciţiul financiar 1948-1949 în câte 100 exemplare lunar.

Licitaţia se va ţine în conformitate cu Legea Contabilităţii Publice.

Garanţia provizorie de 5 la sută din valoarea ofertei se va depune odată cu oferta.

Caetul de sarcini şi orice alte informaţiuni se pot lua zilnic la Biroul Licitaţiilor.

Primar
ANTON PALUGA
Secretar General
G. G. Săvescu
Şef. Bir. Licitaţii
H. David

Corpul Contabililor Autorizaţi şi Experţi Contabili
Secţia Iaşi
INŞTIINŢARE

Se aduce la conoştinţa tuturor *Contabililor practicenţi*, care au depus actele şi chiar acei care n'au depus actele la secretariatul Corpului şi care vor să dea examen de *contabil autorizat* să se prezinte până la 25 Mai a. c. la sediul Comisiei Mixte judeţene formată în acest scop cu sediul la Siedicatul Funcţionarilor Particulari (Palatul Consiliului Judeţean Sindical) Etaj II pentru depunerea cererii respective de înscriere pentru examen.

Se înţelege prin contabili practicieni toţi acei care au practică contabilă indiferent de studile care le posedă

Dosarele contabililor practiceni depuse la Secretariatul Corpului Contabililor Autorizaţi şi Experţi se află în prezent la secretariatul Comisiei Mixte.

Orele de secretariat în zilele de Luni, Miercuri, Joi şi Vineri între 6-7 (18-19) p. m.

Comitetul

CU 500 LEI
învăţaţi fie DACTILOGRAFIA (maşina de scris), fie STENOGRAFIA, CONTABILITATEA CORESPONDENŢA, LUCRARI DE BIROU sau LIMBI STRAINE, ca Engleza. Rusa, Franceza, Germana.
Se fac înscrieri de începători şi avansaţi şi
Se eliberează DIPLOMĂ.
Se scrie, se copiază şi se TRADUCE în şi din limbile de mai sus orice acte, corespondenţă, literatură etc.
Adresaţi-vă la singura ŞCOALA de STENO-DACTILOGRAFIE din str. Muzeelor Nr. 9 (vis a vis de Liceul Oltea Doamna), la orice oră din zi.

DOCTOR
S. A. DAVID
Boli Interne şi de COPII, BOLI DE FEMEI
Venerice, Sifilis
Blenoragia vindecă radical în 9 ore. (penicilină)
Iaşi. Str. Costache Negri 3 (colţ Elena Doamna)
Cons. 8—12 dim. şi 2—9 seara

Staţiunea agricolă „Aron Vodă"

Realizări. Lipsuri. Perspective

Staţiunea de Ameliorare a Plantelor «Câmpul Aron-Vodă, situată între Iaşi şi com. Aroneanu pe o suprafaţă de 219 ha, dependentă de I.C.A.R. a fost creiată în vederea înmulţirii seminţelor selecţionate. Seminţele selecţionate sunt predate R.E.A.Z.I. M.-ului, fermelor experimentale pentru a fi apoi împărţite ţărănimei muncitoare, care să cultive soiuri noui de cereale, legume şi furaje. de calitate superioară.

Dar în această staţiune nu se creiază numai soiuri noui de plante, ci se fac concomitent interesante experienţe fitoletehnice privitoare la stabilirea epocilor optime şi desimea la care trebue semănat grâul de toamnă, se urmăreşte, în general, să se promoveze, pe baze ştiinţifice, reguli noui pentru o agricultură înaintată.

Rezultate folositoare

In urma cercetărilor întreprinse până în prezent, se constată că epoca cea mai indicată pentru însămânţatul grâului de toamnă cade pentru anul 1948 între 20 Septembrie şi 1 Octombrie, iar cantitatea de sămânţă cea mai potrivită este de 180 kgr. la hectar. Experinţele executate au dus deasemeni la interesante rezultate privind deosebirile între diferitele soiuri de seminţe în ceeace priveşte ritmul de desvoltare culoarea şi poziţia frunzelor etc..:

In prezent se fac interesante studii privind orzurile de toamnă, care rodesc şi atunci când sunt semănate primăvara,

Din cauza gerurilor uscate din regiunea noastră orzurile de toamnă suferă mult şi deseori degeră complect. Experienţele au dus la concluzia că orzul de toamnă semănat primăvara dă o producţie mai mare, constantă anual.

Ce fel de culturi se fac

Pentru preschimbarea seminţelor locale cu cele ameliorate, staţiunea „Aron Vodă" cultivă anul acesta 50 ha. grâu de toamnă din soiul A 15, 20 ha. ovăs Cenod 2, 5 ha. ovăs Cenod 88, 15 ha. floarea soarelui din soiul „Jdanov ameliorat, 30 ha. porumb portocaliu I. C. A. R., 16 ha. grâu de primăvară „Rusesc importat", 0,5 ha, secară, 0,5 ha. cânepă Carmagnolla şi 4 ha. orzoaică Cluj 123.

Pregătirea şi specializarea cadrelor agrotehnice

Staţiunea depedentă fiind de I. C. A. R, are şi sarcina de a pregăti şi specializa pe tinerii agronomi în agricultură specifică regiunii noastre, promovând şi desvoltând la maximum iniţiativa şi spiritul de cercetare.

Lipsuri

Staţiunea aceasta în formare are o serie de lipsuri serioase, care trebuesc lichidate.

Astfel ea posedă un singur laborator de câmp şi o singură magazie pentru câmpul de experienţe. Nu are vite şi grajduri suficiente, nici locuinţe pentru lucrători.

Munca este stânjenită de altfel de faptul că staţiunea n'are personal auxiliar: subingineri, funcţionari. Starea tractoarelor, a maşinelor agricole şi a aparaturii necesare lasă de asemeni de dorit.

Munca de viitor

In planul său viitor de lucru staţiunea este preocupată intens de organizarea şi planificarea seminţelor selecţionate din întreaga Moldovă, de creiarea unei reţele independente de culturi comparative cu diferite soiuri de cereale, leguminoase, textile şi uleioase, în vederea stabiliri arie de răspândire pentru soiurile cultivate, precum şi crearea mijloacelor noui de sporire a producţiei agricole printr'o bună lucrare a pământului, nutreţuri etc.

Acoperind lipsurile ce există şi învigându-se greutăţile care-i stau în faţă, staţiunea îşi va putea îndeplini rolul.

Rep.

C. A. P. S.

Depozitul de lemne de foc şi cherestea, Str. Moara de foc No. 20 Iaşi vis a vis de Moara Dacia

INŞTIINŢARE

Se aduce la cunoştinţa publicului amator, autorităţi de Stat, instituţii diverse, întreprinderi industriale şi comerciale din oraşul şi Judeţul Iaşi, următoarele:

Casa Pădurilor Statului pe lângă Depozitul de lemne de foc din Iaşi, strada Moara de foc No. 20, vis-a-vis de Moara Dacia, a deschis o *secţie de cherestea brad* (răşinoase).

Se vinde zilnic atât lemne de foc esenţă tare şi moale, precum şi cherestea do brad de diferite dimensiani şi calităţi numai la preţuri oficiale, tuturor amatorilor.

Vânzările se fac loco-depozit, fără alte formalităţi.

Instituţiile, întreprinderile industriale, comerciale şi autorităţile de Stat, Conform Deciziei Nr. 230 | 1948, publicată în Monit. Oficial Nr. 30, din 12 Martie 1948, sunt obligate a se aproviziona atât cu lemne de foc cât şi cu cherestea numai prin Depozitul C.A.P.S. Iaşi.

Cititi „OPINIA"

Control

la întreprinderi comerciale şi industriale

In cursul zilei de Sâmbătă 15 Mai organele Serviciului Jud. de Control Economic din localitate, au efectuat o verificare cu caracter preventiv, la toate întreprinderile industriale şi comerciale pentru a constata dacă acestea au aplicat dispoziţiile de autocalculaţie şi scădere a preţurilor la mărfurile aflate în stoc prevăzute în decizia Ministerială No. 6934 | 948.

Se reaminteşte comercianţilor că scăderea preţurilor prin recalculare o vor face în modul următor:

2 la sută reducere pentru mărfurile intrate în magazine după 1 Aprilie crt. şi 4 la sută pentru mărfurile intrate în magazine înainte de 1 Aprilie crt.

Dat fiind că începând de mâine 18 Mai crt. organele Serv. jud. de Control Economic vor porni la controlul pe teren, se atrage atenţiunea comercianţilor şi celor vizaţi în susnumita decizie, să intre în legalitate, cunoscând că în caz de neconformare vor fi trimişi în judecata Instanţelor de sabotaj.

PIERDUT Buletinul Populaţiei şi Livret Militar ctg. 1927 pe numele Tăbârnea Aurel str. Ornescu 9. Le declar nule.

Controluri

pentru identificarea meseriaşilor clandestini

Inspectoratul Muncii aduce la cunoştinţă că termenul pentru depunerea actelor necesare pentru calificarea profesională a meseriaşilor expirând la 1 Mai, vor începe în oraşul şi judeţul Iaşi controalele şi verificările pentru identificarea meseriaşilor clandestini.

DOCTOR
M. Mătăsaru
- Medic primar de spital -
Specialist
BOLI DE PLĂMÂNI ŞI DE INIMĂ
Cons. 3-6
Str. Ştefan cel Mare 8 bis

Abonaţi-vă la OPINIA

ULTIMA ORA

Militarii activi
înapoiați din captivitate
rămân la dispoziția Cercurilor Teritoriale

Ministerul Apărării Naționale face cunoscut:

Până la noui dispoziții, ofițerii, subofițerii și maiștrii militari, înapoiați din captivitate, cari la data căderii în captivitate se aflau în poziția de activitate, vor rămâne la dispoziția Cercurilor Teritoriale pe raza cărora domiciliază.

Pentru a primi la timp ordinele necesare, vor ține o legătură permanentă cu Cercul Teritorial respectiv.

Când încetează
cursurile școlilor secundare și normale
Examenul de admitere pentru cursul superior se va ține la toamnă

In legătură cu data închiderii cursurilor la școlile secundare și normale, Ministerul Învățământului public a dat un comunicat care aduce următoarele precizări:

1. Cursurile școlilor secundare se vor închide la 21 Iunie a.c. afară de cele ale clasei a 8-a care încetează la 10 Iunie a.c. La obiectele clasei a 8-a care nu figurează în programe de bacalaureat cursurile încetează la 15 Mai a.c., iar în orele devenite libere elevii vor fi pregătiți pentru materiile examenului de bacalaureat. Examenul de admitere în cursul superior pentru absolvenții claselor III și IV se vor ține la toamnă.

2. La școlile normale cursurile se vor închide la 21 Iunie, exceptând clasele a 8-a care își vor încheia cursurile la 10 Iunie a, c. La materiile care nu figurează în programa examenului de diplomă cursurile încetează dela 15 Mai a. c. Examenul de admitere în cursul superior (cl. III și IV) se va ține la toamnă.

Festivitatea instalării
d-lui Dr. C. Strat
ca director al Spitalului Sf. Spiridon
și a d-lui prof. Dobrovici
în postul de Director al Maternității

In prezența reprezentanților autorităților locale, a d-nei dr. Maria Franke, director al Medicinii Preventive din Ministerul Sănătății, a șefilor de clinici și a personalului Spitalului Sf. Spiridon, a avut loc SAmbătă instalarea d-lui dr. C. Strat în postul de director al Spitalului Sf. Spiridon și a d-lui Prof. Dobrovici ca director al Maternității.

Pe tribuna prezidențiala au luat loc d-nul deputat V. Râșcanu, d-na dr. M. Franche, inspector general sanitar dr. Vl. Bușilă, d-na M. Rusu directoarea Regionalei Crucii Roșii, d-l dr. Strat, d-l prof. Dobrovici și d-na Gorgos, administrator lichidator al gestiunii fostei administrații a Spitalului.

D-l Inspector General dr. Vl. Bușilă, deschizând seria cuvântărilor prezintă pe noii directori ai celor două instituții, făcând totodată apel la comitetele de instituție să le dea tot sprijinul necesar.

Vorbește apoi d. prof. Râșcanu, decanul Facultății de Medicină.

Dl. dr. Bădărău aduce salutul Sindicatului Sanitar.

Dl. subinspector al personalului administrativ al Spitalului Sf. Spiridon, Iamandi, în numele funcționarilor, d. Tăutu în numele comitetului de instituție și d. Vasile Dolhescu, în numele muncitorilor își iau pe rând angajamentul de a mări productivitatea muncii lor și de a contribui cu eforturi mărite la ridicarea instituției lor.

Dl. prof. Dobrovici mulțumește apoi Ministerului Sănătății pentru deosebita cinste ce i s'a acordat prin numirea Domniei Sale în postul de director al Maternității și-și ia angajamentul de a fi demn de postul de răspundere pe care-l ocupă de astăzi înainte.

Dl. dr. C. Strat, noul director al Spitalului Sf. Spiridon, în cuvinte impresionante arată că este hotărît ca instituția pe care o conduce să se rupă în mod definitiv cu birocratismul, cu inerția în muncă, calculele mărunte să fie îndepărtate pentru totdeauna din mijlocul slujitorilor sănătății poporului.

Controlul în muncă, critica severă dar constructivă vor îmbunătăți munca slujbașilor și medicilor, în viitor.

Pentru ridicarea productivității muncii, pentru îmbunătățirea hranei bolnavilor, pentru ridicarea nivelului de trai al salariaților, vor fi luate o serie de măsuri practice care vor duce încetul cu încetul la realizarea țelurilor.

Domnia-Sa în încheere, mulțumește pentru încrederea ce i-a fost acordată.

O expoziție a muncii femeilor

BUCUREȘTI 17. (Agerpres) — Azi la orele 17 se deschide în Capitală în sala Dalles, expoziția „Prin muncă și luptă, spre un viitor fericit».

La această expoziție sunt expuse obiecte executate de femeile din întreaga țară dela industria casnică până la industria grea.

Expoziția este organizată de U. F. D. R, cu concursul Ministerului Informațiilor.

Sport
Rezultatele sportive
dela Iași și din țară

LA IAȘI

Piticii CFR.—Piticii Copou 3—0

Old-Boys CFR.—Arbitri 0 0

IN ȚARĂ

Medicina—Sportul: 54—55 basket).

Rădan bate prin k. o. pe Răileanu (box).

Polit. (T.)—Dermata 1—10

A. S. A. — Phönix: 5—1

F. C. Ploești — Desrobirea 6-1 (5-0).

Metalo Chimic — Mediaș: 3-2 (0 2).

C. F. R. Pașcani — Gloria U.T.M. Dorohoi: 3—3.

Letea Bacău — Hârtia P. Neamț: 1—2.

Citiți „OPINIA“

Jafuri criminale în cartierul Brândușa
Operații în bandă. — O doamnă împușcată

Două îndrăznețe atacuri banditești au fost înregistrate noaptea trecută în orașul nostru.

Primul jaf s'a petrecut în preajma orelor 24, la locuința pensionarului Gh. Șindrilaru din Brândușa. Acesta împreună cu familia sa, s'a trezit în timp ce trei indivizi cotrobăiau prin dulapuri. La încercarea locatarilor de a da alarma, banditii au răspuns cu focuri de pistol, silindu-i astfel să asiste în tăcere la devalizarea locuinței lor.

O jumătate de oră mai târziu aceiași banditi, au pătruns în locuința d-nei Buză Maria din str. Podoleanu 5. Văzându-se deposedată de avutul ei, pentru care a muncit o viață întreagă, d-na Buză a sărit la banditi, începând să strige totodată după ajutor.

Rezultatul a fost, că banditii care operau în acel cartier în toată libertatea, au „lichidat-o“ trăgând câteva focuri de revolver asupra ei, după care au dispărut cu prada.

Impușcată în trei locuri victima a fost transportată în stare gravă la spital.

Sesizate de aceste cazuri, organele circ. V de poliție, s'au deplasat pe teren, operând mai multe arestări. Se crede că într'un timp relativ scurt întreaga bandă va fi în mâinile poliției.

Noui proteste împotriva ororilor din Grecia

BELGRAD 17 (Rador.)— Uniunea Asociațiilor de Ziariști din Jugoslavia, a adresat d-lui T. Lie, o telegramă, prin care se cere ca să se intervină împotriva execuțiilor patrioților greci,

*

BUDAPESTA 17 (Rador) — Comitetul Național Ungar pentru ajutorarea poporului grec a trimis o telegramă ONU-lui, în care cere înaltului for să intervină împotriva ororilor din Grecia.

Comemorarea luptătoarei Olga Bancic

La Căminul de studente din Calea 23 August, s'a făcut eri comemorarea luptătoarei democrate Olga Bancic, victima teroarei hitleriste.

Au participat reprezentanții autorităților în frunte cu d. I. Niculi vice președintele Prezidiului Republicei.

Au vorbit d-ra Roza Guttman din partea studentelor, și Excelența-Sa I. Niculi.

Conducerea Controlului Economic se exercită de Președinția Consiliului de Miniștri

Prezidiul Marii Adunări Naționale a Republicii Populare Române, a semnat un decret potrivit căruia conducerea controlului economic se exercită de Președinția Consiliului de Miniștri, sub îndrumarea primului vice-președinte al Consiliului de Miniștri, însărcinat cu coordonarea activității ministerelor economice-financiare.

Reorganizarea fundamentală a Ministerului artelor și informațiilor
Încetare de atribuții

Direcția Teatrelor din Ministerul Artelor și Informațiilor încunoștințează că atribuțiile reprezentanților din provincie a acestei Direcții încetează pe data de 11 Mai trecând asupra consilierilor județeni ai Ministerului Artelor și Informațiilor.

Reorganizarea Ministerului Artelor

Este în proect de lege noua organizare a Ministerului Artelor contopit cu Ministerul Informațiilor. Până în prezent s'a stabilit numai Configurația Secretariatului general al Artelor în fruntea căruia a fost numit d. N. Moraru.

Secretariatul general al Artelor cuprinde cinci direcțiuni printre care și fostele direcțiuni generale a teatrelor și muzicii. Toate cele 5 direcțiuni au fost concentrate în același local, fostul hotel Ambasador din B-dul Take Ionescu 10. Ca titulari ai direcțiunilor au fost numiți d-nii: Petre Iosif la Direcția Literelor, Aurel Ion Maican la Direcția Teatrelor, Lucian Grigorescu la Direcția Plasticei, Marcel Breslașu la Direcția Învățământului Artistic și Zeno Vancea la Direcția Muzicei.

Intrecerile în producție

BUCUREȘTI 17.— (Agerpres) La Hunedoara a avut loc eri o festivitate, în cadrul căreia s'a înmânat drapelul producției de oțel din uzinele Hunedoara.

Cu acest prilej d. ing. Oprișan a făcut o amplă expunere, subliniind importanța întrecerii cu Jugoslavia precum și realizările din ultimul timp după care s'a dat citire numelor muncitorilor evidențiați în muncă.

Succesele armatei democrate Chineze

PEKING 17. (Rador) — Armata chineză de eliberare a întrerupt în mai multe locuri calea ferată Peking-Mukden și amenință orașul Ciaug-Teh, Capitala provinciei Jehol.

Profituri formidabile ale trusturilor americane

New-York 17 (Rador) — Uriașul trust «General Motors» unul dintre stâlpii Frontului Monopolismului American, îndreptat împotriva majorării salariilor, a anunțat cele mai mari profituri din istoria trusturilor americane.

Presa muncitorească socotește că pe baza beneficiilor din primul trimestru «general Motors» ar putea să dea celor câteva mii de muncitori ai săi, majorarea de 30 cente pe oră, pe care o cer, să reducă prețul automobilelor cu 100 dolari și să-i mai rămână un profit net de peste 200 milioane dolari, adică 27 la sută din capitalul învestit.

Eșecul american dela O. N. U.

NEW-YORK 17.— (Rador) Sesiunea specială a Organizației Națiunilor Unite, pentru discutarea problemei palestiniene, a luat sfârșit. In cadrul ultimei ședințe Adunarea generală a respins cu majoritate de voturi, rezoluția privitoare la numirea unui mediator al O.N.U.-lui în Palestina.

Delegații la această sesiune și-au exprimat părerea că americanii au recurs la această soluție pentru numirea unui mediator, în scopul de a-și salva prestigiul și că nimeni nu va recunoaște această rezoluție.

Intreaga desfășurare a sesiunii speciale a Adunării Generale a arătat că planurile Statelor-Unite din inițiativa cărora a fost întruniță această sesiune, au dat greș.

Abonați-vă la OPINIA

ORA 12

Mersul luptelor în Palestina
Direcția de atac a coloanelor arabe

IERUSALIM 17. — Invazia Statelor Arabe în Palestina se execută în trei direcții, cu patru coloane de atac.

Dinspre sud operează trupele egiptene; dinspre răsărit trupele transiordanice; dinspre nord două coloane din Siria și Liban.

Trupele egiptene prevăzute cu avioane și tankuri, au împrăștiat câteva puncte de sprijin evreești și au ocupat orașul Gaza, pătrunzând cu 40 Km. în interiorul Palestinei. Obiectivul acestei coloane este capitala Tel- Aviv.

Aviația egipteană a bombardat Tel-Aviv Sâmbătă și Duminică, cu 36 avioane, după ce somase pe evrei să ridice steagul alb. Egiptenii anunță că au atacat numai obiective militare, anume aerodromul militar din Tel-Aviv, distrugând un hangar și avariind un avion Dakoto.

Evreii anunță că au doborât un avion egiptean și au făcut prizonier pilotul.

* * *

Coloana transiordană înaintează pe drumul spre Ierusalim, având misiunea cea mai grea, deoarece șoseaua e puternic fortificată.

* * *

Coloanele libano-siriene întâlnesc până acum rezistența cea mai serioasă, la nordul Palestinei fiind întărituri evreești puternice.

Un detașament evreesc luptă pentru cucerirea punctului întărit Akra aflat în mâinile arabilor.

* * *

Incăerări între grupuri locale continuă pe străzile Ierusalimului.

Duplicitatea americană
cu prilejul recunoașterii statului „Israel“

NEW-YORK 17 — Proclamarea noului Stat evreesc „Israel“ s'a făcut la Tel-Aviv cu puțin timp înainte de miezul nopții de Vineri spre Sâmbătă, dată când a încetat oficial mandatul britanic asupra Palestinei.

Cu cinci minute înainte de încetarea mandatului britanic, guvernul Statelor-Unite a declarat că recunoaște guvernul provizor al Statului „Israel“.

Fix la miezul nopții s'a produs invazia arăbă în Palestina.

Statele-Unite au procedat în acest fel, având aerul să pretindă că n'a știut de ostilitățile ce vor urma, scopul oficialității americane fiind să rămâe imparțială față de ambele părți.

Duplicitatea americană a reeșit mai clar din cele petrecute la ONU în ziua de Vineri.

Delegații Statelor Unite au propus ca nici o țară să nu recunoască noul Stat «Israel» până nu se va limpezi situația. Și câteva minute după această declarație a venit știrea că tocmai Statele Unite au recunoscut guvernul din Tel-Aviv.

Delegații americani, foarte surprinși, au spus la început că e un zvon răuvoitor. Curând însă faptul s'a confirmat, demascând clar duplicitatea americană.

BIBLIOTECA UNIVERSITATII IAȘI

ANUL 40 — Nr. 504

4 Pagini 4 Lei

OPINIA

ZIAR POPULAR COTIDIAN

1 MAI 1948

ABONAMENTE

Lei 450 . . . . . 3 luni
5.000 Intreprinderi, autorități pe un an

Atelierele tipografice IAȘI, Str. ȘTEFAN CEL MARE 50-52

Redacția și Administrația IAȘI, STR. ȘTEFAN cel MARE Nr. 52

TELEFOANE:
Redacția. . . Nr. 1209
Administrația . . 2042
Serv. de noapte. . 2088

Director C. R. GHIULEA

Cum se întărește și se consolidează economia noastră națională

Rolul agențiilor B.N.R., care acordă credite agricole și meșteșugărești. Importantele declarații făcute la Iași de dl. Alexandriu, administrator general B. N. R.

In cadrul operei de întărire și consolidare a economiei noastre naționale, Partidul Muncitoresc Român a fost inițiatorul unor reforme de capitală importanță pentru popor.

Lucrul acesta a fost scos în evidență cu precizări și lămuriri prețioase la inaugurarea agenției BNR Iași care a avut loc Sâmbătă 15 crt.

Această agenție va furniza credit agricol ieftin și direct țărănimei muncitoare și meșteșugarilor.

Au participat la festivitatea inaugurării: d-nii administrator general Alexandriu în numele guvernatorului BNR., director general Otrinschi (București), inspector general Vrejoiu (București) A. Paluga primarul Municipiului Iași, Ostrovschi (PMR Iași), av. A. Abramovici (din partea Prefecturii de Județ), Vasile Avram (Camera de Comerț), Hrimiuc președintele Federalei, precum și întregul personal al BNR-ului Iași.

Rolul agențiilor BNR.

Dl. administrator general Alexandriu (București) a făcut o amplă expunere cu privire la realizările actualului regim pe tărâm economic, — realizări inițiate în special de Partidul Muncitoresc Român. D-sa a ținut să precizeze în primul rând că prin etatizarea Băncii Naționale această instituție nu mai este a unei clici ci este instituția care vine în folosul marelor mase populare.

Agențiile BNR au fost înființate pentru a sprijini pătura țărănească, deoarece va acorda agricultorilor credite ieftine, directe și rapide.

Promovarea economiei rurale

O altă operațiune principală ce va fi îndeplinită de aceste agenții va fi primirea depunerilor spre fructificare și prin această operațiune se înlătură pentru totdeauna tezaurizarea banului.

Astăzi bugetul general al țării se întemeiază în bună parte pe refacerea și reconstrucția patriei noastre și guvernul actual nu precupețește nimic întru realizarea acestui scop.

Agențiile noui înființate vor promova economia rurală.

Au mai vorbit d-nii primar A. Paluga, Ostrovschi (PMR) prim președinte Pâun și C. Botez directorul BNR Iași.

Tuturor le-a răspuns dl. Mândru conducătorul noii agenții-Iași, care în numele personalului acestei instituții a promis că întregul corp funcționăresc va lucra cu cea mai mare conștiinciozitate.

*

In după amiaza zilei de Sâmbătă s'a inaugurat și agenția specială B. N. R. din Podul Iloaie.

Ieri, Luni dimineață, au și început să se prezinte câte unii la agenție, pentru a se informa cu privire la acordarea creditelor. Oamenii n'au avut de unde să știe care este raza de activitate a agenției locale, așa că au sosit câțiva și dela depărtări.

Precizăm că Agenția Iași face operațiuni pentru agricultorii din următoarele 14 comune: Copou, Aroneanu, Golăești, Vânători, Rediu-Tatar, Uricani, Miroslava, Tomești, Osoi, Țutora, Holboca, Bosia, Lețcani și Bucium.

M. A.

Deschiderea unor băi în județ

In urma hotărîrilor luate de autoritățile administrative și sanitare, vor fi instalate băi în județul Iași, care să deservească populația țărănească.

Primele două băi vor fi amenajate curând în comunele Belcești și Gropnița.

Prefectura de județ va lamenaja clădirile, iar Ministerul Sănătății va pune la dispoziție instalația.

Și în cuprinsul orașului va începe o acțiune pentru combaterea malariei

In cadrul conferinței care a avut loc la Prefectura de județ și unde s'a stabilit planul de lucru pentru campania anti-malarică în județ, — campanie inițiată de Ministerul Sănătății, d. dr. Gh. Andronovici, medicul șef al orașului a ridicat problema combaterii malariei din cuprinsul orașului.

D. dr. Andronovici a arătat că, anual se înregistrează la Iași între 400 — 800 cazuri. Situația aceasta se datorește gunoaielor de pe maidanele periferice, a bâltoagelor și a Bahluiului în a cărui apă se aruncă toate murdăriile.

D-sa a cerut ca acțiunea de combatere a malariei să fie dusă și în oraș, propunând între altele: ridicarea gunoaielor și împrejmuirea locurilor virane, asanarea bâltoagelor din cartierele mărginașe, curățirea Bahluiului pe întreg parcursul care străbate orașul și rectificarea cursului pârâului Nicolina.

Toată această activitate cu caracter edilitar și sanitar ar putea fi săvârșită prin muncă voluntară.

D. prefect Const. Bordeianu a cerut d-lui dr. Andronovici să întocmească un plan detailat în acest senz, pentru a fi pus imediat în aplicare.

Optimism, muzică, muncă rodnică, iată ce caracterizează tineretul sovietic

Solemnitatea dela Căminul de studente Olga Bancic

Cuvântarea Excelenței Sale d. Ion Niculi

Intr'un cadru solemn, a avut loc Duminică la căminul de studente din Calea „23 August", comemorarea a patru ani dela asasinarea neînfricatei luptătoare antifasciste Olga Bancic și botezul oficial al căminului cu numele eroinei:

Au luat parte la această solemnitate Excelența Sa I. Niculi, d-nii A. Paluga primarul orașului, I. Prică subprefectul jud. Iași, prof. L. Baliff rectorul universității, prof. Mihul prorectorul universității, prof. Jean Livescu decanul facultăți Lit. și Filosofie, Simionescu rector, G. Botez dir. centrului de asistență studențească, d-ra Bivol dir. căminului, S. Bercovici din partea F.I.A.P. filiala Iași, Coca Oreste și Agapi Silviu din partea U. N. S. R. Iași, etc., precum și un mare număr de studenți.

Din partea studenților din cămin, a luat cuvântul d-ra R. Guttman, care cere ca ziua de 10 Mai, ziua comemorării morții luptătoarei Olga Bancic, să fie socotită și ziua căminului, care să poarte deacum înainte oficial, numele de Olga Bancic. Redă apoi întreaga viață de luptă și izbucium a eroinei Olga Bancic și încheie cu un viguros apel al Federației Naționale a foștilor deținuți și deportați politici antifasciști, care cheamă tineretul la luptă împotriva agresorilor și ațâțătorilor imperialiști la război.

In aplauzele și ovațiile asistenței, ia cuvântul Excelența Sa Ion Niculi, care spune:

— „Am venit aici în mijlocul dvs. ca muncitor și membru al P.M.R. pentru a comemora împreună moartea vajnicei luptătoare pentru binele și pacea oamenilor muncii de pretudindeni, Olga Bancic.

Și să nu uităm că dacă astăzi putem comemora în liniște asemenea eroi, aceasta se datorește tocmai jertfelor și muncii duse de acești luptători.

Deaceia lupta scumpei noastre Olga Bancic trebuie să ne fie călăuza și steaua noastră pe drumul desăvârșirii democrației populare.

In încheere, Excelența Sa spune:

— Cinste tineretului intelectual, care a înțeles să lupte și să se jertfească alături de muncitori și țărani, pentru libertate și progres.

*

Solemnitatea a luat sfârșit cu un reușit festival artistic, executat de corul U.N.S.R. și echipa artistică a căminului de fete.

Inaugurarea Ateneului cultural și a dispensarului „Dr. Mișa Grünberg" din cartierul Socola

Cuvântul Excelenței Sale d-lui Ion Niculi și a d-lui deputat B. Feldman

Duminică a avut loc în prezența Excelenței Sale Ion Niculi, a d-lui deputat B. Feldman, a reprerentanților autorităților locale și a unui numeros public, solemnitatea inaugurării Ateneului cultural „Șalom Alechem" și a dispensarului „Dr. Mișa Grünberg" din str. Socola.

Dl. dr. M. Șfartzenberg, directorul Ateneului, arată importanța acestei instituții pentru cetățenii din cartier și mulțumește totodată Comunității pentru sprijinul acordat.

Excelența Sa Ion Niculi

Intr'o cuvântare, întreruptă mereu de aclamațiile cetățenilor, spune că inaugurarea de astăzi înseamnă punerea în practică a principiilor înscrise în Constituția Republicii Populare Române care prevăd ridicarea nivelului cultural, politic, sanitar a masselor populare, indiferent de rasă, naționalitate sau sex.

„Prin muncă voluntară a fost ridicat acest Ateneu. Prin efortul tuturor se va desăvârși opera de culturalizare a maselor, din astfel de Atenee va țâșni flacăra culturii pentru luminarea tuturor cetățenilor acestei țări.

Ridicarea nivelului politic al poporului constituie arma cea mai puternică împotriva poftelor de cucerire și de ațâțare la război a imperialiștilor".

Dl. deputat B. Feldman

In numele Comitetului Central al C.D.E. aduce un vibrant omagiu doctorului Mișa Grünberg, luptătorul din ilegalitate pentru cauza celor mulți, a cărui nume îl poartă dispensarul.

Sănătatea poporului, cultura poporului, iată două preocupări ale regimului democratic concretizate astăzi prin realizări. Libertatea de care se bucură toți cetățenii țării se datorește în primul rând luptei duse de Partidul Muncitoresc Român.

Dl. dr. Iosif Goldenberg, președintele C. D. E.-Iași, mulțumește autorităților pentru sprijinul dat în toate operile întreprinse pe plan local.

Până la sfârșitul lunei Iunie, Școala „Steaua" va fi complect amenajată ca o

Z. S.

— Continuare în pag. 3-a —

Pulsarea vieții în provincie

Intr'un număr recent al confratelui „Adevărul" se face o constatare interesantă. Anume că provincialii au renunțat, în bună măsură, la tendința de a-și părăsi târgurile lor și a se stabili în Capitală.

Autorul acestei constatări explică noua atitudine a provincialului prin aceia că în provincie viața e mai liniștită, mai ușoară, mai ieftină.

Explicația poate să fie justă, cu toate că în multe localități pentru o bună parte din mărfuri prețurile sunt mai ridicate ca la București.

Dar noi credem că temeiul principal al acestei noui atitudini provinciale, e altul. E la mijloc un efect al noilor orânduiri sociale și economice.

Sub regimul liberal-burghez, oamenii erau atrași spre București pentrucă piața lui oferea posibilități multiple de câștig și parvenire. Era vremea îndrăznelilor, loviturilor, afacerismului în stil mare. Era la mijloc și obiceiul politicianist al plasărilor pe bază de hatâr și nepotizm.

Astăzi situația e radical schimbată. Societatea se întemeiază pe muncă organizată, sub controlul strict al Statului. Specula și exploatarea sunt din ce în ce mai mult înlăturate, astfel că afacerismul și loviturile nu se mai pot produce.

Prin urmare, un punct principal de atracție spre București a dispărut, sau cel puțin e în mare declin. In regimul muncii organizate și al producției planificate, oamenii își găsesc întrebuințare utilă acolo unde se află. Bucureștiul nu le mai oferă nimic în plus. Ba chiar le poate oferi mai puțin decât localitatea de domiciliu.

Autorul articolului din „A-

G

— Continuare în pag. 3-a —

Noul bacalaureat

Ministerul Invățământului Public a dat dispoziții cu privire la noua materie a examenelor de bacalaureat.

Revizuirea materiei examenelor de bacalaureat s'a făcut în spiritul transformărilor de structură prin care a trecut țara noastră. Candidaților li se cere astăzi cunoașterea elementelor indispensabile unui om de cultură, iar examenul de maturitate trebue să probeze în primul rând puterea de cugetare a candidaților și să verifice conștiința lor națională și cetățenească.

Ministerul a dat de asemeni instrucțiuni de modul cum trebuesc examinați candidații. Nu se va mai acorda ca până acum o importanță exagerată memorizării de date și nume adesea nesemnificative. Pentruca acest examen să constitue și o pregătire pentru viață, ministerul prevede să insiste la istorie, de pildă, asupra ultimului secol din viața poporului nostru. La geografie, întrebările trebue să se refere în special la posibilitatea creerii unei industrii moderne înaintate la posibilitatea valorificării tuturor bogățiilor solului și subsolului românesc, la folosirea apelor din punct de vedere energetic și

I. L.

(Continuare în pag. 2-a)

Anul revoluționar 1848

Revoluția din Transilvania

de MIHAIL ROLLER

MOTTO: „Piară și numele
și toată amintirea iobăgiei".
(Gh. Barițiu)

II

Activitatea aceasta pe care Șaguna o voia numai „pe cale legitimă" nu a dat însă satisfacțiile cerute. Impăratul a recunoscut hotărîrea votată de noua Constituție maghiară, prin care Transilvania era unită cu Ungaria, deși făcea în acelaș timp o serie de promisiuni, numai cu scopul de a desbina forțele revoluționare române și maghiare. Comitetul revoluționar ales la adunare se găsește în acest timp într'o pasivitate aproape completă.

Dar massele țărănești române, considerându-se eliberate de iobăgie și de obligațiile față de grofi, refuză să îndeplinească obligațiunile pe care le aveau înainte față de aceștia. Ceeace dă naștere la o serie de ciocniri revoluționare ce iau amploare.

Politica greșită referitoare la problema națională a guvernului maghiar—condus de Kossuth—care nu rezolvă problema națională în mod consecvent revoluționar, prilejuește adâncirea mai puternică a prăpastiei care se ivește între populația română răsculată și Ungaria revoluționară.

Refuzul Ungariei revoluționare de a rezolva în mod just problema națională în momentul ridicării poporului maghiar împotriva împăratului a făcut posibil ca palatul dela Viena să atragă de partea sa o parte din mișcarea română împotriva Ungariei revoluționare.

Astfel, după o nouă adunare care are loc la Blaj în 25 Sept. 1848, baronul Piüchner, comandantul trupelor imperiale, găsește prilejul să însărcineze Comitetul Revoluționar român din Blaj ca să dezarmeze pe toți Ungurii și să apere cauza imperială. Astfel, „contrarevoluția românească izbucnește în toată furia ei" (Xenopol).

Ar fi însă eroare să se creadă că toți Românii au luptat alături de Imperiu, contra Ungariei revoluționare. Trupele lui Kossuth, înaintând spre Transilvania, se ciocnesc la Ciucea cu armata austro-română și o bat. Ocupă Clujul, ridică toată Secuimea, ocupă Brașovul și devin stăpâne pe aproape toată Transilvania.

Strălucitul general revoluționar Bem, organizează—după cum scrie istoricul Xenopol—din Secui și Români un corp nou de 30.000 ostași. Ceeace dovedește că la lupta revoluționară maghiară au participat și Români, cari, prin iubirea pe care le-a arătat-o armata revoluționară, s'au văzut înaintați în grade și răsplătiți pentru eroismul lor în luptă. Dar o parte din Români, sub conducerea lui Avram Iancu persistă încă, în condiționarea unirii cu Un-

(Continuare în pag. 2-a)

Cronica dramatică

Teatrul Poporului:

„M'am născut ieri"

de GARSON KANIN

Increderea largă acordată de spectatorii ieşeni, tânărului Teatru al Poporului nu a fost desmințită de premiera cu adevărat excepțională de Sâmbătă seara.

A fost un spectacol, pe care-l notăm cu satisfacție, un spectacol care prin munca în colectiv a arătat un rezultat care se situează printre cele mai bune spectacole văzute anul acesta la Iaşi.

Piesa „M'am născut ieri" a autorului american Garson Kanin este o suculentă satiră la adresa unei anumite lumi din America „țara libertăților". O sarjă în care conținutul ideologic şi problemele serioase sunt prezentate alături de situații de un humor irezistibil.

Lumea Americei, ne fusese prezentată deformată, falsă, în filmele de duzină în care fericirea eroilor se înoda cu goana de dolari. Lumea problemelor, lumea frământărilor sociale fusese ocolită sistematic. Autori dramatici încercați nu au vrut, sau nu au avut poate curajul de a spune lucrurilor pe nume, în cercând evaziuni artistice lipsite de contingență cu viața.

Este marele merit al Teatrului Poporului din Iaşi de a i reprezentat două piese de alitate din dramaturgia progresistă americană, care cu toate opresiunile din partea cercurilor interesate şi al comisiilor de control patronate de senatorul Rankin se evidențiază din ce în ce mai mult şi mai puternic.

După „Rădăcini adânci" de D'Usseau şi Gow, „M'am născut ieri" este o nouă imagină, de astă dată spirituală şi acordată în ritmul de comedie, asupra unor situații americane de fapt.

Tema piesei este adânc semnificativă, ideologia ei progresistă este temeinic conturată, iar concluzia este aceea spre care năzuesc milioanele de oameni liberi ai Americei, ca Paul Verrall sau Billie eroii din „M'am născut ieri", eroi pe care rămăşițele marelui capital, afaceriști necinstiți, cultivatori ai ideilor rasiale ca Harry Brook, Devery sau senatorul încearcă zădarnic să-i distrugă.

„M'am născut ieri" pe lângă tematica şi ideologia sa progresistă are calități excepționale dramatice, un ritm viu de trepidație yankee şi mai ales replici ce se succed ca încrucişările de floretă. Nu trebue trecut cu vederea humorul gras al piesei, pointele de efect şi replicile spumoase. A fost necesară intervenția unui director de scenă ajutat de o bogată viziune regisorală pentru a sublinia senzul just, ideologic al piesei de a scoate în relief satira, pentruca spectacolul să nu fie prezentat numai ca o amuzantă comedie. D. *Gabriel Negry* a realizat un spectacol excepțional, de un nivel artistic cu totul ridicat, în care conflictul dintre cele două lumi antagoniste este puternic reliefat.

D-sa a ştiut să facă dintr'o comedie o adevărată lecție de cum trebue înțeles şi jucat teatrul sub semnul realismului socialist. Ritmul, mişcarea şi plasticitatea spectacolului au fost îndrumate de D-sa în maniera necesară de a servi textul din plin.

În colaborare cu o echipă de actori, în care artişti maturi de calitate s'au alăturat tinerilor întrepreți ai Teatrului Poporului, *Dl. Gabriel Negry* a realizat în orașul nostru un spectacol, adevărat model de teatru şi viziune regisorală pusă în slujba maselor. Desigur că prezența D-sale în lumea teatrală a Iaşului nu ar avea decât cele mai bune urmări.

Un decor de o eleganță simplă şi discretă semnat de Dl. Sorin M. Popa şi executat după machetă de Dl. A. Wilke a creat un reuşit cadru spectacolului.

Interpretarea a avut un sprijin serios în rutina şi maturitatea interpreților principali.

Dl. *I. Niculescu Brună* în rolul lui Harry Brook a avut o adevărată creație, interpretând rolul pe linia unei satire la adresa marilor parveniți,

Interpretarea d-sale a fost unul din elementele principale ale succesului spectacolului. Cu un joc degajat şi o rutină artistică de bună calitate, dl. I. Niculescu-Brună, şi-a făcut într'un mod deosebit apariția pe o scenă ieşană.

D-na *Aurora Ardeleanu* în primul d-sale mare rol din carieră, a avut o apariție fericită, o compoziție de cea mai bună calitate, mai cu seamă în scenele de firească naturalețe ale dansatoarei Billie.

Dl. *Celestin Duca* ajutat de fizic se bucură de o sinceritate directă în interpretare şi de o siguranță uneori prea rece, ceeace îl face să-i lipsească emotivitatea sau căldura. D-sa a dovedit însă pătrunderea şi înțelegerea desăvârşită a rolului, şi mai cu seamă mari posibilități de viitor.

D-na *Gina Sandri-Bulandra* dintr'o scurtă apariție a făcut o compoziție excelentă, dovedind că pentru adevărații artişti nu există roluri mici.

În vădit progres, cu scene deosebit de realizate.

Dl. *L. Cornaciu* într'un rol dificil, subliniat de către direcția de scenă, ar fi trebuit totuşi să-şi părăsească şi mai mult rigiditatea.

O apariție reuşită în rolul de satiră al unui senator venal a avut dl. *C. Cristel.*

In roluri episodice au contribuit la spectacol d-nii: Flavius Constantinescu, B. Fălticineanu şi d-ra Geta Alexandrescu.

Trebue în încheiere să ne prezentăm satisfacția pentru ținuta de un înalt nivel artistic cu care s'a prezentat Teatrul Poporului, care şi-a câştigat cu premiera piesei „M'am născut ieri" un succes de cea mai bună calitate, un succes bine meritat datorit unei munci artistice legată de marile prefaceri ale teatrului românesc, de curentul sănătos care animă acest teatru.

Este un spectacol care trebue văzut de toți ieşenii pentrucă el ne prezintă lumea americană văzută de un american, pentrucă el înseamnă un mare pas înainte făcut de Teatrul Poporului din Iaşi.

CRONICAR

DOCTOR
S. A. DAVID
Boli Interne şi de
COPII, BOLI DE FEMEI
Venerice, Sifilis
Blenoragia vindecă radical în 9 ore. (penicilină)
Iaşi. Str. Costache Negri 3
(colț Elena Doamna)
Cons. 8—12 dim. şi 2—9 seara

PUNCTE

Formațiile teatrale

improvizate nu mai pot face turnee sporadice în urma unei hotărâri a Direcției Teatrelor.

Astfel se va pune capăt unui vechi sistem prin care impresari afaceriști exploatau publicul provinciei.

Sancționarea actriței Antonova

Sindicatul Artiştilor Dramatici şi Lirici luând în cercetare cazul actriței Mania Antonova care s'a făcut vinovată de grave abateri de la conduita artistică şi sindicală a hotărât să-i ridice dreptul de a mai avea trupă, interzicându-i de asemeni de a mai juca pe timp de un an.

Dl. Anatol Vieru

apreciatul dirijor şi compozitor ieşan a dirijat Sâmbătă seara la radio, orchestra acestei societăți, în cadrul unei emisiuni închinată tinerilor dirijori.

Tino Rossi... Schubert

Tino Rossi îl interpretează pe Schubert în ultimul său film „Frumoasa morăriță" după scenariul lui Marcel Pagnol. In acest film apare şi restul familiei sale: D-na Rossi şi fiica sa Pierette Rossi.

„Tună Olimpul"

se numeşte o reuşită traducere din limba greacă făcută de dl. V. Basarabeanu în pagina a doua a „României Libere".

Cităm ultimul vers:

Nu-i Iant să oprească furtuna
Nici sită să oprească zăpada.
Olimpul îşi vrea liberă fruntea şi mâna
Iar noi vrem mare şi liberă toată Elada

Teatrul secuesc

din Tg. Mureş a prezentat o serie întreagă de reprezentații în Capitală cu întregul său ansamblu.

Spectacolele datorită facturii lor cu totul superioare s'au bucurat de o primire excepțională din partea spectatorilor şi a presei de specialitate. In urma acestui succes Dl. Tompa directorul de scenă al teatrului a fost invitat să regiseze o serie de piese pe scena Teatrului Național din București, pentru a cimenta astfel şi mai mult legăturile artistice româno-maghiare.

4 piese de Shakespeare

va juca T. N. din București în stagiunea viitoare.

Dintre acestea premiera piesei „Romeo şi Julieta" va avea loc la sfârşitul lunii Iunie.

Oameni şi fapte din U. R. S. S.

Expoziția cărții la Moscova

La 5 Mai, în Palatul Central al Scriitorilor din Moscova, s'a deschis tradiționala expoziție a cărții, închinată zilei presei.

Iu chioşcuri şi pe mese, au fost etalate operele clasicilor literaturii ruseşti ale scriitorilor sovietici, Au fost expuse deasemenea multe ediții ştiințifico-populare, ca şi ediții rare, S'au vândut cărți cu autografele scriitorilor. In prima zi, târgul a fost vizitat de peste 100 mii de persoane şi s'au vândut cam 10 mii de cărți.

Culturi de cereale la 4.000 m. înălțime

Acum 10 ani, nimeni nu şi-ar fi putut închipui ca la o altitudine de 4.000 m. să se poată cultiva plante agricole. Stațiunea biologică a filialei din Tadjkistan a Academiei de Ştiințe a URSS, înființată în anul 1938 pe Pamir, a dovedit pe cale experimentală că rezolvarea acestei probleme este pe deplin posibilă. Iată ce a declarat directorul stației experimentale din Pamir, dl. O. V. Zalenski, unui corespondent al revistei „Ogoniok":

„In timpul verii chiar aproape în fiecare noapte au loc uşoare înghețuri, iar plantele sunt mai rare chiar decât în Kara-Kumach. Plantele au pierdut capacitatea unei rapide creşteri şi au devenit pitice, abia atingând 5-10 cm. înălțime.

Intervenția omului şi întrebuințarea apei provenită din topirea ghețarilor a permis ca multe dintre plantele acestei regiuni să-şi sporească considerabil creşterea. Mugurii nu se mai desvoltă în condițiuni obişnuite, ci se transformă în ramuri cu o verdeață deasă.

In timpul din urmă s'a început cultura plantelor agricole. Colhoznicii din regiune au reuşit să obțină recolte destul de mari de orez, ridichi, ridichi negre, şi alte plante la o altitudine de 4500—4000 m.

„Inelul verde" din jurul Stalingradului

In anul 1935 s'a înființat la Stalingrad prima stațiune din U.R.S.S. pentru plantarea de păduri. Muncitorii dela această stațiune au fost însărcinați să planteze păduri în jurul orașului pentru a-l apăra de vânturile din stepă.

Colectivul stațiunii şi-a îndeplinit cu succes însărcinarea. In anul 1941, Stalingradul era cel mai „verde" oraş de pe Volga. Un brâu de păduri înconjura orașul din 3 părți, ajungând cu capetele sale până la Volga. Pentru crearea zonelor verzi ale orașului s'au cheltuit peste 16 milioane de ruble.

In timpul războiului au fost tăiați trei sferturi din copaci. După război, stațiunea a trebuit să reia munca dela început. S'a efectuat o muncă imensă. S'au plantat din nou câteva sute de mii de stejari, frasini, duzi. Suprafața plantată cu pomi fructiferi atinge 450 hectare.

75 noi centrale de mașini şi tractoare

Ministerul Agriculturii U.R.S.S. organizează 75 de noi centrale de mașini şi tractoare. Ele vor fi înființate în cele mai importante centre agricole ale țării. Anul acesta în regiunea Altai se vor înființa 8 centrale, în regiunea Smolenskului 7, a Omskului 6, etc.

Se mai înființează deasemeni noui centrale în Ucraina, Caucazi, Cazahstan şi în alte republici. O mare parte din noile centrale vor lua parte la lucrările câmpului în anul acesta. Ele vor deservi peste 2.000 de gospodării obştești.

Abonați-vă la „Opinia"

Anul revoluționar 1848

Revoluția din Transilvania

— Urmare din pag. I-a —

gurii de recunoaşterea lor ca a patra națiune.

Conducătorii consecvenți revoluționari din Țara Românească şi-au dat seama că „libertatea naționalităților nu poate veni dela curțile împărăteşi şi din mila împăraților şi despoților; ci numai dintr'o unire strânsă între toți Românii şi dintr'o ridicare a tuturor împreună şi în solidaritate cu toate popoarele împilate" (Bălcescu).

De aceea, aceşti conducători în frunte cu N. Bălcescu, se îndreaptă spre Transilvania şi depun eforturi ca să împace şi să unească trupele revoluționare maghiare cu trupele române conduse de Avram Iancu, ce s'au pus la dispoziția împăratului.

Prin efortul lui Bălcescu, care are întrevederi cu Bem şi Kossuth, se mijloceşte o întrevedere între Avram Iancu şi delegații lui Kossuth. Dar nici una dintre aceste tabere nu renunță la poziția pe care o ocupă. Astfel, ciocnirile între armata revoluționară maghiară şi trupele române conduse de Avram Iancu, la discreția armatei imperiale, se întăresc. Bălcescu stăruie din nou pe lângă Kossuth şi Avram Iancu ca să-i convingă de greşeala pe care o comit şi le cere să ajungă la o împăcare.

Abia în 1849, în ajunul căderii Revoluției maghiare, se ajunge la un început de compromis.

Era însă prea târziu. Forțele reacționare ale Imperiului Austriac împreună cu ale țarului Nicolae I., se unesc contra revoluției.

Spre deosebire de țarism, Rusia populară s'a manifestat şi cu acest prilej pentru libertate şi progres.

Ostaşii ruşi din armata țaristă, sub conducerea ofițerului rus Casimir Ralicovski, au trecut de partea armatelor revoluționare maghiare. Ei au plătit cu viața sau închisoarea faptul că n'au vrut „să-şi murdărească mâinile cu sângele luptătorilor pentru libertate".

Dar această acțiune a fost slabă şi astfel forțele reacționare au putut să învingă. Revoluția maghiară a căzut şi curtea imperială dela Viena a dovedit că promisiunile făcute nu erau decât vorbe deşarte.

Românii nu au cucerit decât mult mai târziu şi prin lupte, drepturile la care năzuiau. Ei şi-au dat seama că elanul lor revoluționar, dorința lor de luptă pentru libertate şi drepturi naționale au fost folosite, din cauza greşelii unor conducători, de acea putere care a ținut sub jug nenumărate naționalități, printre care şi națiunea maghiară şi cea română.

Cunoaşterea acestei realități a făcut cu putință conviețuirea de azi a Românilor şi Maghiarilor pe baza libertăților naționale şi democratice egale, acordate întregului popor din România democrată de azi.

Evenimentele din 1848 din Moldova, Țara Românească şi Transilvania, deşi nu au dus în acel timp la rezolvarea năzuințelor poporului român, au avut totuşi, o importanță deosebită. Ele au ajutat la răspândirea ideologiei democrate, la cristalizarea ideii naționale şi mai ales au lămurit că prefacerile democratice şi progresiste pot fi asigurate numai cu sprijinul masselor populare, numai dacă este organizat şi condus avântul creator de luptă al poporului.

De aceste învățăminte, complectate şi desvoltate în noile condițiuni istorice de concepția clasei muncitoare, făurită de Marx, Engels, Lenin şi Stalin, se ghidează P.M.R. în toată opera lui, pentru a fi cu succes în fruntea muncii şi luptei de reconstrucție națională şi de democratizare a țării, dirijată de guvernul poporului din România nouă, a Republicii Populare Române, ce se ridică azi.

PIERDUT Livret Militar ctg. 1926, pe numele Costache Lascarache com. Țigănaşi jud. Iaşi.
Il declar nul.

SPORT

Boxeurii Marathonului pleacă Vineri la Brăila

Boxeurii asociației sportive Marathon UTM părăsesc Vineri orașul, îndreptându-se spre Brăila, unde vor evolua în cadrul unei gale amicale, revanşă a celei disputate la Iaşi acum câteva luni.

Vor face deplasarea următorii boxeuri:

Cat. hârtie—Eugen Morcov.
Cat. Muscă—Ioan Buzac.
Cat. Pană—Popa Vasile şi Jelescu D.
Cat. Uşoară—Gheorghe Mul.
Cat. Semi-mijlocie—Th. Dincă.
Cat. Mijlocie—Dănilă Sebastian.
Cat. Mijlocie—Iosef Mathias.

Lotul va fi însoțit de maestrul Leonida Cotidis, antrenorul boxeurilor, un delegat al Asociației Marathon, un delegat al Regionalei OSP, precum şi un trimis special al ziarului nostru.

Festivalul gimnastic sportiv organizat de Macaby

Duminică după amiază a avut loc la sediul propriu, un reuşit festival gimnastic-sportiv al asociației Macaby, cu prilejul împlinirii a 25 ani de activitate sportivă a profesorului de educație fizică, dl. I. Solomon

Din numeroasa asistență, am remarcat pe d-nii: Bercu Feldman deputat de Iaşi în Marea Adunare Națională, dr. Weisselberg, ajutor de primar, ing. Oteneanu, președintele asoc. Macaby din R. P. R, dr. I. Goldenberg, av. Alter, reprezentanții O.S.P-ului, reprezentanții F.N.T.D.R-ului, etc.

Programul sportiv executat de către gimnaştii alb-albaştrilor a fost aplaudat, fapt care dovedeşte îndeobşte că gimnastica este un sport care place maselor, sport care are o priză puternică la public şi care trebue încurajat de către forurile respective. S'a produs echipa model la spaliere, cal, exerciții libere, la podea, etc. Ne-au plăcut: L. Kirmayer şi Kleper Izu.

Echipa de domnişoare a făcut demonstrații de scrimă, iar cea de fetițe, mişcări libere, la cal, etc. Au plăcut: Eveline, Goldița, etc.

In rest a urmat un program de jocuri executate de echipe de fetițe şi dansuri executate de Fedora Weiss şi Fani Daniel.

Rezultatele matchurilor de baraj pentru Div. Națională B

La Paşcani, Unirea CFR a terminat la egalitate cu Gloria U.T.M.-Dorohoiu — 3-3, în cadrul jocurilor de baraj pentru promovarea în Divizia Națională C. S'a calificat totuşi Unirea CFR Paşcani, deoarece a învins cu 4-1 pe Gloria U.T.M. la Dorohoi.

La Bacău, Letea a fost învinsă de Hârtia Piatra Neamț cu 2 1. S'a calificat Hârtia, care a făcut matchul 3-3 cu Letea, la Piatra Neamț.

Echipele de foot-ball, box, wolley şi ping-pong ale Marathonului evoluează la Huşi

Asociația sportivă Mararathon-UTM a primit o adresă dela gruparea „Ion Vodă cel Cumplit" Huşi, prin care este invitată şi trimită echipe de foot-ball, box, wolley şi ping-pong pentru a participa la un mare turneu care va avea loc Vineri 21 crt. Ieşenii au aprobat oferta, urmând a face deplasarea Joi seara cu echipele complecte.

Clasamentul primelor 4 echipe în barajul pentru Divizia A

După ultimele rezultate iată cum arată clasamentul primelor 4 locuri în jocurile de baraj:

1. Politechnica Tim.	2	puncte
2. A. C. Ploeşti	2	„
3. A. S. Armata	2	„
4. Metalo chimic	2	„

Noul bacalaureat

(Urmare din pag. I-a)

nautic.

Subliniem faptul că în programa analitică pentru bacalaureat s'au introdus Dreptul şi Economia Politică.

Instrucțiunile ministerului prevăd ca la Drept să se insiste în mod deosebit asupra constituției R.P.R.-ului. Faptul că până acum acest obiect nu figura în programa examenului de bacalaureat denotă că stăpânitorii avuțiilor şi drepturilor aveau interesul ca cetățenii să nu cunoască legea fundamentală a țării, să n'aibă conştiința drepturilor şi libertaților înscrise în această lege. Ori e inadmisibil ca un cetățean luminat să nu cunoască Constituția după care este guvernată țara în care trăieşte.

Introducerea Economiei Politice îl determină pe candidat să-şi însuşească legile fundamentale ale desvoltării economiei capitaliste şi crearea socialismului.

Subliniem de asemeni spiritul nou în care se va examina Istoria Filosofiei, limba şi literatura română, franceză, şi biologia.

Cunoaşterea acestor discipline pe bază marxistă şi a creatorilor contemporani arată nu numai seriozitatea cu care sunt tratate problemele, dar şi actualitatea lor.

Reforma programei analitice pentru examenul de bacalaureat teoretic şi comercial este rezultatul unei munci serioase, temeinice, făcute pe baze ştiințifice şi ținând seama de realități.

Ea constitue un preludiu al reformei generale a învățământului atât de mult aşteptată.

Vânzători de ziare
Se angajează în condițiuni avantajoase
Doritorii se vor adresa la Oficiul de Difuzare

Citiți OPINIA

INFORMAȚIUNI

Ameliorarea contravențiilor dresate localurilor de consum

Ministerul Finanțelor a dispus anularea contravențiilor dresate localurilor de consum pentru vânzările efectuate pe intervalul 15 August—31 Decembrie 1947, la impozitul excepțional minimal, dacă cei în cauză achită imediat impozitul cu o singură majorare de 30 la sută, calculată până la 1 Februarie 1948, iar după această dată cu majorările legale în vigoare.

In consecință, Administrația Financiară Iași a luat măsuri ca după ce contravenienții vor achita impozitul excepțional minimal și majorările legale, datorate Statului, conform dispozițiilor arătate mai sus, să claseze procesele verbale de contravenție neaprobate al căror quantum nu depășește suma de 100.000 lei și să anuleze procesele verbale de contravenție aprobate și a căror quantum nu depășește plafonul de 50.000 de lei.

Un nou profesor la școala de asesori populari din Iași

Ministerul de Justiție a numit un nou profesor la școala de asesori populari din Iași în persoana d-lui judecător Ion Coțovanu.

D-sa va preda „Jurisdicția muncii".

— Expoziția A.R.L.U.S. privind relațiile româno-ruse în decursul veacurilor este deschisă zilnic între orele 4—7 d. a.

Intrarea liberă.

Incendiu în județ

Un violent incendiu a izbucnit eri dimineață în județul nostru, a mistuit aproape în întregime gospodăria sătenului Gh. Hrișcu din com. Glăvănești.

Focul a luat naștere dela un chibrit aprins și aruncat într'un stog de fân de lângă casă, de către un copil al săteanului. In decurs de o jumătate de oră, flăcările au cuprins casa și grajdul, prefăcându-le în cenușă. Pagubele materiale au fost evaluate la câteva sute de mii lei

Sălbatecă agresiune din gară

O sălbatecă agresiune a fost înregistrată eri dimineață în stația Iași.

Dintr'un motiv care urmează să fie stabilit de poliție individul Buhăianu Vasile din cart. RMS s'a luat la ceartă cu lucrătoarea C. F. R. Elena Căraleanu.

In timpul certei, Buhăianu a ridicat o cărămidă, lovind de câteva ori în cap, femeia.

Victima s'a prăbușit într'un lac de sânge. In stare gravă victima a fost transportată la spital.

Oganele polițienești din gara Iași, au intervenit imediat arestând agresorul. Cazul se cercetează de Circ. I Poliție.

Un copil ucis și altul grav rănit într'un accident de circulație

Un groaznic accident de circulație s'a petrecut eri după amiază, pe șoseaua Iași-Poeni. In timp ce traversau drumul, copii Elena Busuioc și Iona Soroceanu în etate de 7 și 9 ani, au fost surprinse de o mașină turism ce venea cu viteză dinspre Iași.

Elena Busuioc a sucombat imediat din pricina unei lovituri la cap, iar cealaltă fetiță s'a ales cu picioarele frânte.

Cu toate că a observat accidentul, șoferul criminal a accelerat viteza, plecând mai departe.

Au fost întreprinse cercetări pentru identificarea mașinei.

Excursii în jurul Iașului

Oficiul de turism din Iași organizează un ciclu de excursii în împrejurimile Iașului cu autocamioane Rata.

Prima excursie va avea loc Duminică pe Repedea. Informații precise se pot lua la Oficiul de Turism, Str. Lăpușneanu 16 între orele 9 și 12 în fiecare zi de lucru.

Alte mărfuri sosite din U.R.S.S.

In ultimele zile au continuat să intre în țară prin punctul de frontieră Ungheni, mari cantități de mărfuri sovietice, făcând parte din convențiile ultimului acord economic încheiat cu U.R.S.S.

Astfel, au fost înregistrate: 1625840 kg. cocs metalurgic, 162400 kg. cărămizi refractare pentru oficiul Industrial al fierului și 5500 kg. fosfor roș, destinatar fiind Soc. Româno-Export. Mărfurile au fost imediat încărcate în trenuri și expediate orașelor de destinație.

PRIMĂRIA MUNICIP. IAȘI
Serv. Veterinar
A N U N Ț

In Municipiul Iași s'a constatat rugetul (brânca) la porci.

Pentru prevenirea îmbolnăvirei porcilor sănătoși, se recomandă vaccinarea.

Pentru vaccinarea porcilor, proprietarii sunt sfătuiți să se asocieze în acelaș cartier și să prezinte la Serv. Veterinar al Municipiului tabele colective de la 10-15 porci, pentru a căror vaccinare se vor trimite organele Serv. Veterinar.

In cazuri izolate, porcii pot fi vaccinați la sediul Serv. Veterinar din piața Sf. Spiridon în fiecare zi de lucru între orele 11—13.

Primarul Municip. Iași
ANTON PALUGA
Medic Veterinar Primar
Dr. I. Bartoș

Fișe de clienți și furnizori

se găsesc de vânzare la Tipografia Lupta Moldovei Str. Ștefan cel Mare No. 50-52

O vastă campanie de refacere a Vasluiului

— Sute de muncitori, femei, țărani și elevi au realizat în două luni, prin muncă voluntară, ceeace n'au reușit să înfăptuiască trecutele regimuri în ani de zile

O mare campanie de refacere a orașului și jud. Vaslui se desfășoară sub ochii noștri.

In fruntea inițiatorilor operei de reconstrucție a Vasluiului, se află organizația locală a Partidului Muncitoresc Român.

Ieri, domnea pe aci scepticismul

Cine ar fi bănuit acum două luni, că locul ruinelor îl vor lua într'un timp atât de scurt piațetele frumoase de azi?

La semnalul dat de bravii brigadieri de la Agnita-Botorca, un suflu nou de viață a străbătut orașul nostru.

Primii, au dat exemplu sindicaliștii.

O echipă de 85 tinere și tineri sindicaliști, cu târnacoape, hârlețe și lopeți, dărâma de zor zidurile mohorâte, orânduia cărămizile bune în stive de înălțime unui om și încărca moluzul în camioane.

Un val de încredere și entuziasm a cuprins muncitorimea vasluiană.

Exemplul sindicaliștilor a fost urmat imediat de utemiști, elevi, gospodine, cedeiști și militari.

Un oraș monoton transformat într'un șantier în plină activitate

Astfel, orașul nostru s'a transformat într'un șantier unde zi de zi se perindau grupuri diferite de muncitori voluntari care, întrecându-se între ei, își luau angajamente pe care se sileau să le depășească înainte de termen.

Și, fără a-și întrerupe ocupațiile obișnuite, cedând obștei puțin din timpul lor liber, rând pe rând, Sindicatul funcționarilor publici a prestat 2.000 ore la dărâmatul ruinelor, a însămânțat 50 ha. teren arabil și o grădină de zarzavat.

Sindicatul mixt-alimentar a lucrat 2.500 ore zi și noapte la dărâmatul ruinelor și a trimis 8 echipe la țară, care au prestat peste 400 ore la repararea gratuită a uneltelor plugarilor săraci, întărind astfel alianța dintre muncitori și țărănimea muncitoare.

Sindicatul funcționarilor particulari s'a silit să-i întreacă. In loc de 2.500 ore, cât și-au luat angajamentul, aceștia au prestat 3.912 ore prin muncă de zi și noapte.

Șoferii Havriș, Lindenbaum, Cucu, Radu, Teodor și Feraru, s'au distins prin muncă neprecupețită de zi și noapte făcând peste 300 transporturi de moluz.

Petetiștii au lucrat 1.000 ore și 2 grădini de zarzavat.

Ceferiștii gării Vaslui au lucrat 6.829 ore muncă voluntară la repararea stației incendiate de hitleriști, la repararea uneltelor, etc. Sindicatul sanitar 500 ore. Membrii comitetului Democrat Evreesc din localitate, în număr de 287, au prestat 1346 ore la dărămături și nivelarea grădinii publice.

Salariații comunali și-au realizat angajamentul cu 300 la sută lucrând 1.200 ore în loc de 400. Ei au însămânțat 31 ha. legume și cereale diferite.

Exemplul dascălimii progresiste

Învățătorii și-au înțeles și ei menirea de a fi în frunte dând exemplu. Cei din oraș au lucrat 630 ore m. v. la dărâmarea și selecționarea materialului utilizabil al școlii Nr. 1 de fete, depășind angajamentul cu 10 la sută. Cei din județ au lucrat 8134 ore la mobilizarea și dinamizarea populației sătești în vederea reparării podurilor și șoselelor. Ei au lucrat 1985 ore cu organizarea a 328 serbări școlare pentru zilele de 1 și 9 Mai, în toate școlile primare și grădinițele de copii din oraș și județ.

De asemenea, ei au efectuat 34.000 ore de muncă voluntară lămurind masele țărănești în campania însămânțărilor de primăvară, contribuind astfel la terminarea acestei campanii înainte de termen.

181 școli de alfabetizare cu 9.305 elevi

Conștienți de importanța școlilor de alfabetizare, județul Vaslui, care numără 38.571 neștiutori de carte (31,3 la sută din totalul populației), ei au creat 181 școli de alfabetizare, frecventate regulat de 9.305 elevi de vârstă înaintată, realizând aproape 40.000 ore muncă voluntară gratuită pentru luminarea poporului.

Femeile din U. F. D. R. au săpat și însămânțat 4 terenuri virane, transformându-le în grădini de zarzavat și au trimis 14 echipe artistice în județ în timpul campaniei de însămânțări și de sărbători.

Infăptuirile de până acum constitue un puternic imbold pentru continuarea cu și mai mare râvnă a operii începute.

SERGIU FLORIAN

Pulsarea vieții în provincie

(Urmare din pag. I-a)

devărul" privește favorabil noile condiții, exprimând părerea foarte dreaptă că Capitala nu trebuie să absoarbă toate energiile provinciale. „Viața trebuie să pulzeze în provincie cu aceiași intensitate; și pentru aceasta, nici una din condițiile prielnice nu trebuie să-i fie răpite".

Foarte bine gândit și exprimat. Valorile și energiile locale au rolul să activeze acolo unde se află, întemeindu-se pe posibilitățile și specificul locului. Pretutindeni se pot realiza lucruri bune și folositoare pentru colectivitatea națională.

Dar ființă trăim într'un regim economico-social profund schimbat, iar Statul are atribuții covârșitoare în desfășurarea vieții obștești, credem că e necesar ca organele de Stat să aibe un rol efectiv în acțiunea de înviorare a provinciei.

Investițiile și creațiile noui pot fi repartizate pe regiuni, în concordanță pe cât posibil cu resursele naturale și nevoile locale. Prin acest procedeu de Stat se complectează în chip fericit cadrul de mișcare și de propășire, a societății în regimul democratic popular.

CU 500 LEI

învățați fie DACTILOGRAFIA (mașina de scris), fie STENOGRAFIA, CONTABILITATEA CORESPONDENȚA, LUCRARI DE BIROU sau LIMBI STRAINE, ca Engleza. Rusa, Franceza, Germana.

Se fac înscrieri de începătoui și avansați și

Se eliberează DIPLOMĂ.

Se scrie, se copiază și se TRADUCE în și din limbile de mai sus orice acte, corespondență, literatură etc.

Adresați-vă la singura ȘCOALA de STENO-DACTILOGRAFIE din str. Muzelor Nr. 9 (vis a vis de Liceul Oltea Doamna), la orice oră din zi.

PIERDUT buletinul populației Nr. 45301, pe numele Olaru Maria str. Trancu 35. Il declar nul.

Azi la PHOENIX

Un film de luptă, suferință și revoltă
Un film de artă
Un film sovietic impresionant

TINEREȚEA LUI MAXIM

cu

Boris Circov

Stepan Calucov și V. Kibardina

Adunarea meseriașilor din Tg. Frumos

La Asociația Meseriașiior din Tg. Frumos a avut loc în prezența d-nei Melania Mișcovici și dl Ghebac Const. președintele Federației Iași, adunarea generală în vederea alegerei unui nou comitet.

Luând cuvântul președintele Ghebac Const. a arătat ce înseamnă regimul democrației populare, pentru un meseriaș care se încadrează în asociațiile profesionale.

Au luat apoi cuvântul d. Beno Lupu secretarul asociației și Perbulac Jean.

După ce adunarea generală a descărcat de gestiune vechiul comitet, s'a trecut la alegerea noului comitet.

Comunitatea Evreilor
— IAȘI —

Invită cetățenii evrei cari n'au înțeles să-și facă datoria față de obște să se prezinte la serviciul Percepției pentru a-și achita contribuțiuuile directe.

Deasemeni invită cetățenii evrei cari au îndus în eroare comisiunile de distribuirea azimei, primind'o gratuit sau cu reducere (deși au posibilități materiale s'o plătească) să se prezinte la serviciul casieriei pentru achitarea contribuțiunilor datorate, dovedind prin aceasta înțelegere pentru nevoile obștei.

Persoanele mai sus indicate au fost identificate și în cazul că nu se vor prezenta să-și achite datoriile până la data de 25 Mai a. c. vor fi dați publicității pentru fraudă în dauna paupertilor Comunității.

Este o datorie de onoare pentru fiecare cetățean să-și achite contribuțiunile datorate obștei.

Cu aceasta ocazie rugăm pe toți contribuabilii să achite regulat contribuțiunile lunare, căci dela aceasta dată orice reducere sau amnestie este exclusă.

Aspre condamnări
pronunțată de instanța locală de sabotaj

Istanța de sabotaj de pe lângă Tribunalul local în completul d-lor Ion Coțovanu președinte, Ion Cioleanu și Radu Pricop asesori populari, procuror M. Franc și I. Istrati grefier a pronunțat următoarele condamnări:

— Th. Andronovici din str. Păcurari 99 a fost condamnat pentru înșelăciune la 2 ani închisoare corecțională și 10 mii lei amendă corecțională în folosul Ministerului de Justiție.

— Alexandru Zaharia din Iași strada Gălățeanu Nr. 11 a fost condamnat pentru diferite infracțiuni la legea sabotajului la un an închisoare corecțională și patru mii lei amendă corecțională în folosul Ministerului de Justiție.

ION MORARU
Magazin de încălțăminte
Iași str. Lăpușneanu Nr. 28
anunță Onorata clientelă că au sosit și se distribue pe cartela D (membrii de familie) pe anul 1947 și 1948,
Pantofi maro pentru copii,

Nr.	22—23	la prețul de	Lei		703
„	24—25	„	„	„	774
„	26—28	„	„	„	841
„	29—30	„	„	„	945

In curs de sosire:
Pantofi Dame Dermata și Tip-Top precum și Pantofi Bărbătești.

PREMIERA
filmului de dragoste și acțiune
Brigandul
cu:
STURE LAGERWALL
și
LIANE LINDEN
Azi la CAPITOL

Corpul Contabililor Autorizați și Experți Contabili Secția Iași

INȘTIINȚARE

Se aduce la conoștința tuturor *Contabililor practicenți*, care au depus actele și chiar acei care n'au depus actele la secretariatul Corpului și care vor să dea examen de *contabil autorizat* să se prezinte până la 25 Mai a. c. la sediul Comisiei Mixte județene formată în acest scop cu sediul la Siedicatul Funcționarilor Particulari (Palatul Consiliului Județean Sindical) Etaj II pentru depunerea cererii respective de înscriere pentru examen.

Se înțelege prin contabili practicieni toți acei care au practică contabilă indiferent de studile care le posedă.

Dosarele contabililor practiceni depuse la Secretariatul Corpului Contabililor Autorizați și Experți se află în prezent la secretariatul Comisiei Mixte.

Orele de secretariat în zilele de Luni, Miercuri, Joi și Vineri între 6-7 (18-19) p. m.

Comitetul

DOCTOR
M. Mătăsaru
- Medic primar de spital -
Specialist
BOLI DE PLĂMÂNI ȘI DE INIMĂ
Cons. 3-6
Str. Ștefan cel Mare 8 bis

CUMPĂR butelii de Aragaz. A se adresa Cuza-Vodă 17 la proprietar.

CAUT dactiloagrafă pentru birou. A se adresa la ziar.

C. A. P. S.

Depozitul de lemne de foc și cherestea, Str. Moara de foc No. 20 Iași vis a vis de Moara Dacia

INȘTIINȚARE

Se aduce la cunoștința publicului amator, autorități de Stat, instituții diverse, întreprinderi industriale și comerciale din orașul și Județul Iași, următoarele:

Casa Pădurilor Statului pe lângă Depozitul de lemne de foc din Iași, strada Moara de foc No. 20, vis-a-vis de Moara Dacia, a deschis o *secție de cherestea brad* (rășinoase).

Se vinde zilnic atât lemne de foc esență tare și moale, precum și cherestea de brad de diferite dimensiani și calități numai la prețuri oficiale, tuturor amatorilor.

Vânzările se fac loco-depozit, fără alte formalități.

Instituțiile, întreprinderile industriale, comerciale și autoritățile de Stat, Conform Deciziei Nr. 230 | 1948, publicată în Monit. Oficial Nr. 60, din 12 Martie 1948, sunt obligate a se aproviziona atât cu lemne de foc cât și cu cherestea numai prin Depozitul C.A.P.S. Iași.

PIERDUT Buletinul de înscriere la Biroul Populației Cojocaru Nicolae strada Făt-Frumos Nr. 8 București. Eliberat de Circa 29 | Buc.

Il declar nul. Domiciliul actual provizoriu str. Silvestru 33, Iași.

Abonați-vă la OPINIA

Inaugurarea Ateneului cultural și a dispensarului „Dr. M. Grünberg"

— *Urmare din pag. I-a* —

școală de meserii.

In cadrul Ikufului, opera de culturalizare va fi întărită și mai mult.

Aduc apoi salutul Primăriei, dl. dr. L. Weisselberg, al Comunității Evreilor dl. M. Marcu al clerului dl. prim-rabin Guttman, al muncitorilor dela C.F.R. dl. Ișoveanu, al Serviciului Sanitar al Municipiului dr. Mendelovici și din partea cetățenilor din cartier, dl. A. Carol.

*

A urmat un program artistic și cultural la care și-au dat concursul corul Țesăturei și orchestra „Doina Moldovei".

A fost vizitat apoi noul dispensar, frumos amenajat, într'un local destul de încăpător, înzestrat cu toate materialele necesare și care va fi pus la dispoziția cetățenilor bolnavi ai cartierului fără nici o deosebire.

ULTIMA ORA

Primele acte ale guvernului Statului Israel

Autorizarea imigrărilor. — Intervenţia la O. N. U. Mersul operaţiilor militare

TEL-AVIV 18 — Preşedintele guvernământului noului stat „Izrael“ a fost desemnat în persoana d-lui Ch. Weizman.

Ministru de externe a fost numit d. Moses Shortok, care a semnat imediat după depunerea jurământului autorizaţiile de emigrare pentru evreii debarcaţi zilele acestea în Palestina.

Eri după masă, d. Moses Shertok a ţinut prima conferinţă de presă cu reprezentanţii ziarelor străine şi locale Intre altele, d-sa a declarat următoarele :

„Noul Stat Israel a adresat o cerere telegrafică tuturor celor 52 state din O.N.U. (inclusiv Anglia) cerându-le să recunoască oficial noul Stat israelit.

„Deasemenea, a protestat la Consiliul de Securitate, contra agresiunei arabilor şi mai ales a ţărilor vecine, Siria şi Libanul şi a făcut apel la O. N. U. pentru admiterea în sânul ei a noului stat.

„In ce priveşte situaţia pe frontul de luptă, d-sa a declarat că trupele Haganei suferă o serioasă presiune la frontiera Libanului.

*

Organizaţia Teroristă „Irgun Zwei Leumi“ s'a autodizolvat, publicând un manifest prin care declară că a încetat de a fi o organizaţie ilegală şi cere membrilor săi să se încadreze în noua ordine de Stat.

De asemenea, organizaţia „Stern“ a anunţat eri după masă că toţi membrii ei s'au incadrat în Hagana.

Prin al doilea mesaj, d. Shertok cere admiterea statului Israel în ONU.

Consiliul ONU va lua astăzi în discuţie intervenţia statului Israel.

Deasemenea va reexamina propunerea americană de a se numi un mandatar în Palestina.

Anglia a înarmat şi instigat pe arabi

— a declarat d. Shertock

TEL-AVIV 18. — In cursul unor declaraţii publice făcute eri la Tel-Aviv, capitala noului stot evreesc, d. Shertok, ministrul de Externe al guvernului provizoriu a înfierat în termeni energici Marea Britanie, care a înarmat şi instigat pe atacatorii arabi şi căreia îi revine întreaga răspundere pentru evenimentele dramatice ce se desfăşoară în prezent pe pământul palestinian.

«Iată dece, — a precizat d. Shertok, — socotelile noastre cu Anglia nu sunt încă încheiate !“.

Totdeodată, d. Shertok a mai anunţat că guvernul provizoriu al statuluui Israel s'a adresat ONU-uiui într'un dublu scop: pentru ca statul evreesc să fie acceptat printre membrii Naţiunilor Unite şi în ordinea imediată, pentru ca să se convoace Consiliul de Securitate, în sesiune extraordinară, în vederea luării de măsuri urgente pentru stăvilirea invaziei efectuate de către ţările arabe învecinate.

Mersul luptelor în Palestina

IERUSALIM 18— Eri dimineaţă avioane egiptene au bombardat din nou de patru ori oraşul Tel-Aviv, dela mare înălţime. Nu se ştie încă rezultatul acestor bombardamente.

*

Hagana anunţă că trupele arabe au atacat cu putere timp de 4 ore forţele evreeşti, la graniţa Libanului. După o luptă înverşunată atacul a fost respins cu mari pierderi pentru arabi.

In acelaş timp, Hagana anunţă că a ocupat o veche fortăreaţă britanică, care va constitui un puternic punct de sprijin pentru trupele evreeşti.

*

In Erusalim au loc lupte înverşunate pentru ocuparea diferitelor cartiere.

Arabii anunţă că au ocupat cartierul evreesc, eri după masă, făcând prizonieri pe toţi bărbaţii, iar femeile au fost predate organizaţiilor de Cruce Roşie.

O hotărîre britanică

Comandamentul britanic din Palestina, anunţă că deoarece portul Haiffa trebue să fie folosit de trupele engleze pentru repatriere, el nu va fi întrebuinţat ca bază militară de nici una din părţile beligerante.

Reclamaţia statului Israel la ONU

NEW-YORK 18.— Dl. M. Shertock, ministrul de externe al Statului „Israel“ a trimis o plângere la Consiliul de Securitate împotriva agresiunii nejustifi-

Convocarea Colegiului electoral bisericesc pentru alegerea noului Patriarh

Monitorul Oficial publică mesajul Prezidial pentru convocarea Colegiului electoral Bisericesc pentru completarea vacanţei patriarhale şi alegerea noului Patriarh al ţării.

Iată textul mesajului publicat în Monitor:

„In temeiul art. 4 din legea pentru ridicarea Scaunului Arhiepiscopal şi Mitropolitan al Ungro-Vlahiei, ca primat al României, la rangul de Scaun Patriarhal, fiind convocat Colegiul electoral, pentru alegerea Arhiepiscopului şi Mitropolitului Ungro-Vlahiei, Patriarh al Bisericii Ortodoxe Române, în ziua de Luni 24 Mai 1948 pentru a proceda la completarea Scaunului vacant.

„Noi, Prezidiul Marei Adunări Naţionale, declarăm deschisă această şedinţă a Colegiului Electoral Bisericesc“.

Mesajul este semeat de d. prof. dr. C. I. Parhon, preşedinte, şi Marin Florea Ionesc, secretar general al Prezidiului şi contrasemnat de d. prof. Stanciu Stoian, ministrul cultelor'

Au drept la vot deputaţii Marei Adunări Naţionale din judeţele Munteniei, membrii Consiliului Naţional Bisericesc, deputaţii eparhiali, membrii guvernului, preşedintele Academiei Române şi primul preşedinte al Curţii Supreme.

Cititi OPINIA

Se primesc telegrame pentru Palestina

Oficiul P. T. T. face cunoscut că se admite prezentarea de telegrame pentru Palestina adresate următoarelor localităţi: Haiffa, Ierusalim, Tel-Aviv.

Pentru Ierusalim, se admit numai telegrame de stat şi presă, cu tarif întreg, adresate consulatelor. Pentru celelalte oraşe, anunţate mui sus, tariful e normal pentru toată lumea.

Noul preşedinte al F.N.T.D.R.

BUCUREŞTI 18.— (Agerpres) Duminică dimineaţa au avut loc în Capitală, desbaterile celei de-a doua sesiuni ordinare a Consiliului General al Federaţiei Naţionale a Tineretului Democrat din R. P. R. La această şedinţă a luat parte şi Bert Williams, secretarul general al Federaţiei Mondiale.

*

BUC. 18 (Agerpres) — Consiliul general al Federaţiei Naţionale a Tineretului Democrat din RPR la propunerea făcută, a proclamat ca preşedinte al FNTDR pe dl. Gh. Florescu.

Cititi „OPINIA“

Reglementarea comerţului en gros

BUCUREŞTI 18. — După cum se anunţă, lucrările pregătitoare pentru constituirea şi punerea în funcţiune a unei societăţi comerciale de stat „Centrocom“, pentru distribuirea mărfurilor la magazinele de Stat, magazinele de desfacere pe puncte şi cele de detaliu, precum şi cu scopul de a interveni în procesul de circulaţie a mărfurilor aşa fel încât trecerea acestora dela producători la angrosişti şi apoi la delailişti să fie limitată, fasigurându-se eftinirea produselor, — sunt aproape terminate.

In principiu, noua societate comercială de stat va desface textile, galanterie, încălţiminte, parfumerie, fierărie, articole tehnice, sanitare, de menaj, produse alimentare, etc.

Nu este încă stabilit dacă va exista o singură societate cu mai multe secţiuni de specialitate, sau dacă pentru anumite ramuri de comerţ, se vor face societăţi separate.

Este aproape sigur că fiecare magazin de stat va avea şi o secţie de en-gros, care va aproviziona comerţul de detaliu din regiunea respectivă.

In ce priveşte sectorul alimentar' „Centrocom“ va lucra prin societăţile comerciale municipale, care vor avea, deasemenea, secţiuni de en-gros.“

Inundaţii puternice în Italia

TORINO 18 (Rador) — France Presse transmite .

Inundaţiile provocate de ploile din ultimile zile în regiunea Torino, şi mai cu seamă în provinciile Asti şi Alexandria, au cauzat peste 300 milioane lire pagube, 8.000 ha. terenuri cultivate fiind acoperite de apă, mai multe căi de comunicaţie devenind impracticabile şi comunicaţiile telefonice fiind întrerupte în mai multe puncte.

Această adavărală catrastrofă a fost provvcată de revărsarea apelor fluviilor Po şi Tanaro, care au ieşit din albii, revărsându-se pe suprafaţe imense.

Satul Monelato. din Fapropiere de Torino, este ameninţat de o alunecare de teren, provocată de infiltraţiile subterane de apă.

Populaţia a fost evacuată.

Vânzători de ziare
Se angajează în condiţiuni avantajoase
Doritorii se vor adresa la Oficiul de Difuzare

Accidentul grav de circulaţie din cursul nopţii

— Zece poliţişti răniţi —

Un groaznic accident de circulaţie s'a petrecut în cursul acestei nopţi în localitate. In preajma orelor 23, în timp ce un pluton de poliţişti se îndrepta spre posturile de noapte, în dreptul Băncii Naţionale de pe str, Ştefan cel Mare, o maşină turism ce venea cu viteză a izbit din urmă plutonul, trecând peste poliţişti. Şoferul criminal a dispărut înainte de a putea fi oprit.

In timp ce ofiţerul de serviciu pe chestură a pornit în urmărirea criminalului, o parte din gardienii mai grav răniţi au fost transportaţi la spital. Aceştia, în număr de zece se numesc:

Murgu Mihai şi Ciuntu Gavril, care sunt pe moarte în urma rănilor căpătate la cap şi Vizitiu Gh., Radu Gh., Botlung A., Serghie V., Gh. Sofronie, Popescu Gh., Lazăr Gh. şi Orşene Ioan, toţi cu picioarele frânte. In acest timp, organele chesturei care urmăreau şoferul, au reuşit să identifice maşina ca fiind proprietatea Soc. „Rata“, cu No. 14458 Buc. condusă de şoferul Brădescu Gh. din str. T. Vladimirescu.

După două ore a fost găsit ascuns într'un garaj, şi arestat.

Transportat la chestură şi supus primelor cercetări, şoferul, care era absolut treaz, a declarat că ... n'a observat nimic. In maşină, în momentul accidentului, se mai afla şi un oarecare Balan, gestionar de magazie la R.A.T.A.

Cazul a fost predat spre cercetare brigăzii judiciare.

Deschiderea expoziţiei U.F.D.R.

BUCUREŞTI 18 (Rador) — Eri s'a deschis în sala Dalles din Capitală, expoziţia „Prin muncă şi luptă spre un viitor fericit“ iniţiată de U. F. D. R. cu calaborarea Ministerului Informaţiilor,

Au participat: d-na Ministru Ana Pauker, d-na ambasador Kaftaradze, d-na Constanţa Crăciun, d. P. Constantinescu-Iaşi, vice-preşedintele Consiliului de Miniştri, d. ministru Octav Livezeanu, d-na Maria Rosetti, d. Pritt, preşedintele asociaţiei de prietenie anglo-sovietice care se află la noi în ţară, cu d-na, etc.

Au rostit cuvântări d-na Emilia Bunaciu din partea U. F.D.R.-ului şi dl. Ştefan Voitec din partea guvernului.

O conferinţă a deputatului englez Pritt

BUCUREŞTI 18 (Agerpres) La Casa Prieteniei Româno-Sovietice, a vorbit eri d. deputat Pritt, preşedintele asociaţiei de prietenie anglo-sovietice, care se află în ţara noastră de câteva zile. D-sa a tratat despre „Prietenii popoarelor cu U. R. S. S.“.

ORA 12

Agenţii imperialişti

întreţin agitaţia războinică în lumea arabă

BAGDAD 18. (Rador) — Agitaţia războinică artificială în sânul popoarelor arabe din jurul Palestinei este întreţinută în mod activ de agenţii imperialişti.

Agenţia Reuter semnalează din Bagdad că pentru moment au fost „uitate“ urcarea preţurilor şi alegerile, ce trebuie să aibe loc peste o lună.

Congresul general al partidului laburist britanic

SCARBARUGH. 18 (Rador) — Eri dimineaţa s'a deschis congresul partidului laburist britanic :

La acest congres iau parte 1200 delegaţi.

Comentând deschiderea acestui congres, ziarul „Times“ scrie că desbaterile se vor concentra pe plan extern asupra problemei palestiniene şi asupra schimbului dc note dintre Uniunea Sovietică şi Statele Unite ; iar pe plan intern asupra “Situaţiei economice dezastroase a Marei Britanii“.

După „News Chronicle,“ „partidul laburist se găseşte într'o perioadă critică a existenţei sale.

Agresiuni antisemite la Roma

ROMA 18.— (Rador) Bande fasciste ale „Mişcării Socialiste Italiene“ au atacat din nou populaţia cartierului evreesc din Roma, care a votat pentru Frontul Democrat Popular. Fasciştii au atacat şi sinagoga. Un mare număr de persoane au fost rănite, dar poliţia nu a intervenit.

Greva plugarilor din Italia

ROMA 18 (Rador) — Greva muncitorilor agricoli din Valea Padului începută acum 11 zile, continuă.

Poliţia a operat arestări pe motivul că greviştii au invadat proprietăţile particulare şi folosesc metode tari faţă de proprietarii agricoli pentru a-i determina să le accepte cererile.

O nouă declaraţie a d-lui Wallace împotriva politicei imperialiste

NEW-YORK 18.— (Rador) Vorbind la o mare întrunire a americanilor de origine mexicană dela Los Angelos, d. Wallace a denunţat actuala politică de discriminare dusă împotriva mexicanilor în California.

Domnia-Sa a declarat că acordul semnat la conferinţa inter-americană dela Bogota, urmăreşte să menţină economia agrară în America Latină, situaţie care este avantajoasă pentru monopoliştii din Statele Unite.

Ţările — a spus d. Wallace — care îşi desvoltă numai agricultura sunt sortite să cadă pradă imperialiştilor. «America Latină are nevoie de industrie».

ANUL 40 Nr. 505

ABONAMENTE

Lei 450 . . . . . 3 luni

„ 5.000 Intreprinderi, autorităţi pe un an

Atelierele tipografice
IAŞI, Str. ŞTEFAN CEL MARE 50-52

4 Pagini 4 Lei

OPINIA

ZIAR POPULAR COTIDIAN

Joi 20 Mai 1948

Redacţia şi Administraţia
IAŞI, STR. ŞTEFAN cel MARE Nr. 52

TELEFOANE:
Redacţia. . . Nr. 1209
Administraţia . . „ 2042
Serv. de noapte. . „ 2038

Director C. R. GHIULEA

BIBLIOTECA UNIVERSITĂŢII IAŞI

Extinderea Asigurărilor Sociale la sate

Urmele impilărilor din trecut sunt multe şi adânci. Ele nu pot fi şterse atât de repede.

E rândul acum să se examineze atent starea sanitară a satelor şi să se extindă asistenţa medico-socială asupra plugărimii muncitoare.

Chestiunea aceasta face obiectul preocupărilor Casei de Asigurări Sociale.

Datele statistice arată că, din numărul anual al deceselor în mediul rural, 35.000 se datoresc bolilor sociale. In frunte se plasează tuberculoza cu 25.000 dintr'un total de bolnavi apreciat la 250.000. Se adaogă şi cifra de aproximativ 15.000 prunci nou născuţi care mor în fiecare an.

S'a hotărît organizarea neîntârziată a unui sistem de asigurări sociale la sate.

Se va intensifica îngrijirea medicală în dispensarii şi spitale rurale, înfiinţându-se noui centre sanitare acolo unde nu există astăzi şi stabilindu-se posturi de prim-ajutor în satele izolate.

Se vor distribui medicamente şi pansamente, — gratuit pentru oamenii nevoiaşi.

Vor fi atent supraveghiate femeilor gravide şi lehuze.

Se vor acorda pensii de invaliditate, socotite după greutăţile materiale şi familiare ale asiguratului.

E un prim plan de extindere a Asigurărilor Sociale la sate, urmând ca treptat sistemul să fie îmbunătăţit până la încadrarea totală a ţărănimii în beneficiile organizării superioare a societăţii, în regimul democrat popular.

In chestiunea vânzării timbrelor fiscale

Administraţia Financiară locală a dat o dispoziţie potrivit căreia timbrele fiscale nu se mai vând la debite ci numai la Administraţia Financiară.

N'avem nimic de obiectat împotriva acestei măsuri. Numai că cine vine să cumpere acolo timbre, nu obţine o cantitate mai mică decât 100 de bucăţi. Dispoziţia aceasta însă este arbitrară. Sunt cetăţeni care au nevoie de două sau trei timbre şi aceştia nu pot fi obligaţi să cumpere o sută.

Am semnalat această deficienţă, în speranţa că forurile în drept, vor lua măsuri.

Imagini din ţara socialismului

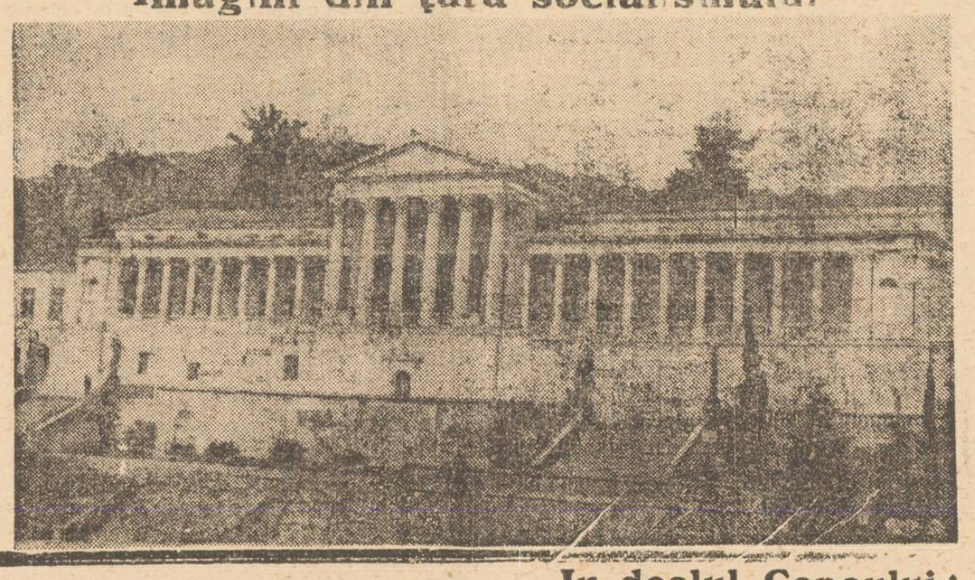

In dealul Copoului:

„Şcoala de îndreptare — buna purtare“,

o instituţie unde se munceşte cu râvnă

„Şcoala noastră nu-i puşcărie, ci institut de creştere şi educaţie a copiilor“, — ne declară directorul

Vizitând gospodăria şcolii de îndreptare

Ieşenii au auzit vorbindu-se de „şcoala de îndreptare“ din dealul Copoului. Nu toţi însă sunt lămuriţi de rosturile şi importanţa ei. Se ştie că în urma războaelor. a mişcărilor de populaţie, apar copii cu anumite tare de ordin psihic, cu năravuri periculoase, socotiţi inadaptabili şi care, pentrucă reprezintă un pericol de contagiere a altor copii, nu pot fi educaţi în şcolile şi institutele obişnuite. Pentru aceştia există metode speciale de îndreptare, metode care derivă din principiile Pedagogiei delicvenţilor.

Trecutele regimuri nu s'au interesat decât în treacăt de această problemă a delicvenţilor minori. Au înfiinţat unele şcoli zise de „corecţie“ în care însă nu se foloseau totdeauna metode de corectare, de transformare a acestor copii pentruca ei să devină elemente folositoare societăţii. In şcolile de îndreptare, ca în închisori şi penitenciare, relele obiceiuri se înrădăcinau şi mai tare în copii.

Iată dece, a fost nevoe ca şi în acest sector să se verifice metodele şi să se ia măsuri pozitive pentru îndreptarea copiilor cu rele purtări, altădată consideraţi vinovaţi şi trataţi cu brutalitate.

Pentru a ne da seama de ceeace s'a făcut în acest domeniu am urcat pe calea „23 August“ până la şcoala de îndreptare din Iaşi.

„Şcoala de indreptare-bună purtare“

Iată-ne în faţa unei porţi de care este atârnată o firmă cu următoarea inscripţie:

„Şcoala de îndreptare“. „Bună Purtare“ Copou Iaş R. P. R.

Intrăm în curtea şcolii oarecum miraţi. Ne aşteptam să vedem paznici fioroşi şi încruntaţi şi curtea pustie. Când colo în locul acestora, găsim poarta deschisă, iar în curte copii ce se jucau veseli cu mingea.

Pe directorul şcolii, dl. Scorpan D., îl găsim predând cursul clasei a II-a. 25 de copii între 8 şi 12 ani, ascultă cu atenţie lecţia. Pe feţele lor se poate vedea cu uşurinţă bunăvoia şi încrederea că în viitor vor putea fi utili societăţii. Pereţii clasei, demonstrează că aici elevii, mai mult ca oriunde se ţin de carte. Peste tot desemne foarte sugestive din

LEONTE SILIVESTRU

— Continuare în pag. 3-a —

Sănătatea publică

Grija actualului regim pentru propăşirea şi bună starea maselor largi populare nu s'a concretizat numai în legiuirele cu caracter economic şi politic, în măsurile luate pe tărâm gospodăresc pe cale parlamentară sau administrativă.

Democratismul actualilor guvernanţi a fost dovedit şi prin acţiunele, iniţiate de Centru şi sprijinite activ de partidele din F. D. P. şi organizaţiile de masă, în vederea combaterii epidemiilor, pentru sănătatea poporului.

In timpul secetei, din cauza mizeriei groaznice tifusul exantimatic ameninţa, să ia proporţii înspăimântătoare. Cu ajutorul unei echipe de specialişti sovietici, punând în circulaţie trenuri sanitare dotate cu etuve, băi, aparătra necesară având înţelegerea şi sprijinul larg al corpului medical şi al armatei, guvernul a reuşit să ducă lupta cu succes împotriva acestei epidemii. In iarna trecută, pentru preîntâmpinarea epidemiei, toate satele şi oraşele au fost vizitate de echipe speciale, care deparazitau casă cu casă.

Pentru prima oară, în ţara noastră problema sănătăţii poporului, a luat atunci caracterul unei probleme de interes naţional. Pentru prima dată ia noi, lupta pentru sănătatea poporului a avut un caracter larg de masă.

Femei, tineri, studenţi, sindicalişti cu toţii au fost mobiizaţi în această direcţie, iar rezultatele obţinute au depăşit aşteptările.

Dat fiind pericolul pe care îl reprezintă malaria, autorităţele locale, primind instrucţiuni şi materiale dela centru, au luat acum, din vreme, măsuri în vederea organizării unei campanii preventive anti-colarice.

Echipe de specialişti, înzestrate cu aparatura necesară, vor duce o luptă sistematică pentru stârpirea ţânţarilor. Tratamentul gratuit de chininizare şi de acrichinare a populaţiei vi fi generalizat. Felosindu-se munca voluntară, ţinuturile mlăştinoase vor fi asanate. S'au luat toate măsurile pentru a impiedica declanşarea malariei. Aceste măsuri vor da — e[illegible]cert— efectele scontate.

Paralel cu aceasta, în fabrici, în instituţii, examinarea medicală a fiecărui salariat în parte continuă.

In judeţ, s'au infiinţat o serie de cantine, unde se serveşte o masă substanţială pentru ca aceşti bolnavi să se poată reface. Numărul dispensare'or şi a maternităţilor a crescut în mod simţitor. S'au obţinut fonduri, ne referim la judeţul nostru, pentru refacerea monumentalului spital „Dr. Parhon“.

Oamenii care conduc astăzi destinele ţării sunt conştienţi că numai cu oameni sănătoşi, vor putea reconstrui şi clădi, „transforma din temelii economia noastră“.

Ei ştiu că sănătatea înseamnă putere de muncă şi că munca este isvorul tuturor bogăţiilor, izvorul fericirii.

Guvernanţii de astăzi sunt, pe de altă parte, călăuziţi de

ION LUCREŢIU

(Continuare în pag. 3-a)

Creionări

Spectatori în lojă

Romanticii monografi ai Iaşului în amintirile lor dulcege de pe vremea „boemei boereşti“, nu încetau nici o clipă să se caine aducându-şi aminte de Teatrul Naţional din Iaşi.

Era acest teatru un prilej de amintire pentru domni cu fracuri, jobenuri şi ghete cu glanţ, pentru cucoane cu toalete de seară, împodobite cu bijuterii şi cu pene de struţ.

Boerimea venea la teatru, mai mult pentru a se întâlni şi a se admira.

Cam astfel de amintiri avea şi dl. Ionel Teodoreanu, nu de mult când Teatrul Naţional din Iaşi era într'un turneu de câteva spectacole la Bucureşti. Atunci însă directorul Teatrului Naţional din Bucureşti, i-a răspuns imediat arătându-i că teatrul nu este pentru boerii care vin cu căleştile la teatru, ci pentru popor, pentru muncitori.

Şi astfel la un spectacol de Duminecă, am văzut un spectacol deosebit.

IGNOTUS

(Continuare în pag. 2-a)

Noua Constituţie a Cehoslovaciei

Poporul cehoslovac, stăpân pe destinele sale, a procedat la redactarea unei noui constituţii care să-i consfinţească cuceririle şi să garanteze o bună funcţionare a gospodăriei de Stat. Această nouă constituţie determină metodele care vor permite realizarea, fără vărsare de sânge, a unui nou ideal social pe ruinele celui vechi. Nedreptăţile sociale decurgând din haosul unui sistem economic neplanificat, mizeria maselor, şomajul trebuesc înlăturate.

„Noi, poporul cehoslovac...“

Deaceea preambulul constituţiei spune: „NOI, POPORUL CEHOSLOVAC, *declarăm că suntem ferm hotărâţi să edificăm statul nostru după principiile democraţiei poulare, care ne deschide calea spre socialism*“. Aceste cuvinte precizează că Cehoslovacia nu este încă un stat socialist, dar — asemenea ţărilor prietene din Balcani, se îndreaptă spre acest scop. Din punct de vedere politic democraţia populară înseamnă o guvernare a poporului, adică poporul nu *cedează* această putere reprezentanţilor săi, ci o exercită prin intermediul acestora, — în Cehoslovacia prin intermediul *comitetelor naţionale*. In acest sens se precizează şi în articolul I: „poporul este singurul depozitar al tuturor drepturilor în Stat“.

Structura economică

„Sistemul economic al Republicii cehoslovace — spune mai departe constituţia — este bazat pe naţionalizarea bogăţiilor naturale, a industriei, a comerţului en gros şi a instituţiilor financiare“. Cu alte cuvinte, nici un grup sau asociere financiară nu-şi va putea impune voinţa sa asupra poporului. Naţionalizarea este garanţia economică necesară care va face ca principiul să devină realitate.

Regimul proprietăţii private

Intreprinderile mici şi mijlocii ca şi mica proprietate privată se bucură de inviolabilitate şi sunt protejate de Constituţie. In acest sens guvernul va reduce impozitele micilor comercianţi şi ale meşteşugarilor, pentru a le permite să suporte concurenţa industriei naţionalizate. Aceasta constitue cea mai categorică desmintire a propagandei mincinoase după care în regimul proprietăţii colective a bunurilor iniţiativa particulară şi proprietatea rezultată din muncă şi economisire este îdesfiinţată.

Libertăţile omului şi unitatea statului

Pe lângă tradiţionalele li-

— Continuare în pag. 2-a —

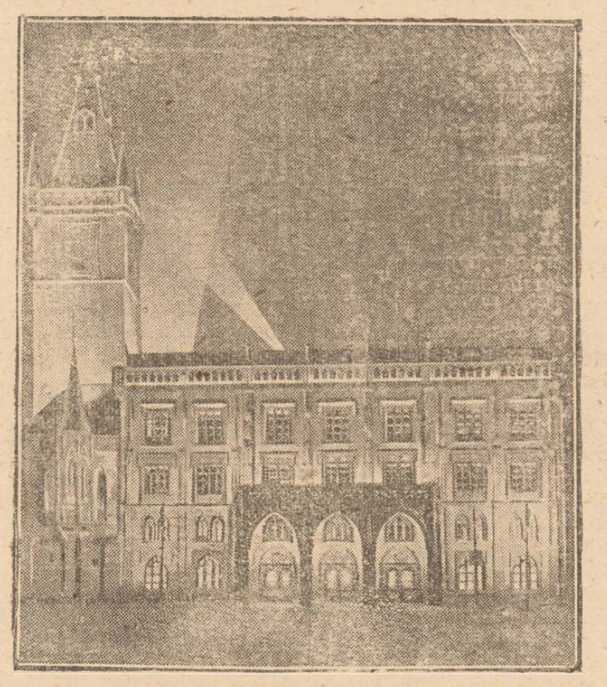

Primăria din Praga

Vizita Excelenţei Sale dl. Ion Niculi la Casa Asigurărilor Sociale

Zilele acestea, Excelenţa Sa dl. Ion Niculi a vizitat Casa Asigurărilor Sociale.

D. Ştefan Damaschin directorul C. A. S., i-a făcut cu această ocazie un scurt raport asupra activităţii instituţiei.

Excelenţa Sa, d. Ion Niculi s'a interesat îndeaproape de mersul lucrărilor la spitalul dela Copou.

Acest aşezământ spitalicesc după cum am anunţat va deservi nevoile muncitorimii moldovene şi va fi pus în stare de funcţiune încă în toamna aceasta.

Scrisoarea deschisă adresată de Wallace lui I. V. Stalin la 11 Mai

Henry Wallace, candidat în preşedinţia USA din partea celui de al treilea partid, a dat publicităţii în presă următoarea „scrisoare deschisă premierului I. V. Stalin“:

„Deşi cele două note, atât a ambasadorului Smith, cât şi a ministrului de externe Molotov, se caracterizează prin acea încredere în dreptatea proprie a fiecăruia, care a dus la criza internaţională, ele reprezintă totuşi o mare speranţă pentru acei dintre noi, care considerau din totdeauna că pacea este posibilă, şi dau o lovitură puternică propagandiştilor amblor părţi care insistă că aceste două ţări nu pot trăi în pace.

Ambele scrisori vorbesc despre faptul, afirmat de noi de mult că, colaborarea din timp de război între cele două mari puteri poate fi refăcută şi întărită în timp de pace.

Schimbul de note care deschide uşa pentru tratative trebue să fie însoţit de o consfătuire deschisă şi publică a reprezentanţilor Statelor Unite şi Uniunii Sovietice.

Prevăzând o asemenea consfătuire, eu expun părerile mele cu privire la măsurile necesare pentru realizarea secolului păcii.

Statele Unite şi Uniunea Sovietică trebue să ia imediat măsuri pentru a pune capăt războiului rece. Pentru aceste măsuri trebuesc considerate anumite acţiuni hotărîte îndreptate către realizarea următoarelor scopuri:

1. Reducerea generală a înarmărilor, precum şi declararea în afară de lege a tuturor mijloacelor de distrugere în massă.

2. Incetarea oricărui export de armament de către orice ţară oricărei alte ţări.

3. Restabilirea unui comerţ nelimitat între ambele ţări (cu excepţia materialelor de război).

4. Deplasarea liberă a cetăţenilor, a reprezentanţilor ştiinţei, a corespondenţilor de ziare între ambele ţări şi în interiorul lor.

5. Reluarea schimbului liber de informaţii şi materiale ştiinţifice pentru ambele ţări.

6. Refacerea organizaţiei UNRRA şi mai întărită sau crearea unui alt organ al Naţiunilor Unite pentru repartizarea ajutorului internaţional.

Nici Statele Unite, nici Uniunea Sovietică nu trebue să se amestece în treburile interne ale altor ţări. Nici Statele Unite nici Uniunea Sovietică nu trebuie să aibe baze militare în alte ţări— membre ale Organizaţiei Naţiunilor Unite. Nici Statele Unite nici Uniunea Sovietică nu trebuie să terorizeze pe

(Contiuuare în pag. 2-a)

Teatrul Poporului

Am asistat acum câteva zile la un spectacol dat de Teatrul Poporului din Iaşi. Am aplaudat cu acest prilej nu numai buna interpretarea actorilor, nu numai realizarea propriu zisă a celui mai nou spectacol oferit de această echipă (*M'am născut ieri*, de Garson Kanin), dar, în acelaşi timp, am aplaudat şi perseverenţa, curajul şi munca pe care o mână de tineri îndrăgostiţi de adevăr şi de frumos le-au depus zi de zi, timp de aproape patru ani, pentru a înjgheba şi mai ales pentru a menţine în fiinţă acest al doilea teatru ieşan.

Gândul m'a purtat înapoi, spre iarna lui 1945 când — într'o sală în care îţi îngheaţa şi răsuflarea, câţiva tineri jucau în faţa unor spectatori încălziţi de emoţie *Ma'a* lui Karl Kăpek. Era echipa artistică a organizaţiei „Uniunea Patrioţilor". Imi amintesc şi interpreţii: cu un talent remarcabil juca rolul principal d-ra Silvia Davidsohn, alături de N. Leonte, B. Fălticeneanu, L. Cornaciu.

Au urmat şi alte spectacole: *Omul cu mărţoaga* cu dl. Tudor Nour şi Elena Câmpeanu, *Absenţe nemotivate* în care am remarcat jocul tânărului B. Fălticeneanu, al d-nei Fotescu şi în care a debutat d-ra Zoe Caraman, *Azilul de noapte* de Gorki, cu Puiu Simionescu, Tudor Nour, V. Fotescu, apoi *Platon Krecet* a scriitorului sovietic Korneiciuc. Am sprijinit cu căldură toate aceste spectacole, în coloanele ziarului „Moldova liberă".

Văzând entuziasmul neobosit al acestor tineri şi apreciind faptul că în ciuda tuturor greutăţilor ei au reuşit să ţină piept unei adevărate stagiuni teatrale, Ministerul Artelor, înţelegând să sprijine opera de culturalizare a maselor, a dat fiinţă legală colectivului fostei grupări artistice a Uniunii Patrioţilor, sub numele de Teatrul Poporului, având ca director de scenă pe d-na Gina Sandri-Bulandra. Misiunea nouei instituţii de artă era de a difuza în pături cât mai largi, printre muncitorii din fabrici, printre ţărani, în uzine sau în căminele culturale săteşti, de a difuza adevărul, de a înălţa mulţimile prin teatru, sădindu-le în suflete omenia, bunătatea, dragostea de muncă şi de progres.

In acest scop echipele Teatrului Poporului au colindat Moldova şi Bucovina cu spectacole dintre care amintim: *Copilul altuia* de Svărchin, *Omul care a văzut moartea* de V. Eftimiu, *Potopul* prelucrare de M. Sebastian, *Rădăcini adânci* de Gow şi d'Usseau; deasemenea au prezentat scenete şi festivaluri, în întreprinderi la diferite ocazii. Cu mult entuziasm, dar cu mijloace mai puţine, cu personal redus, echipa ieşană de teatru a poporului a reuşit să corespundă în cea mai mare măsură obiectivelor sale.

Se simţea însă şi nevoia unei întăriri a colectivului cu actori mai experimentaţi, mai vârstnici spre a corespunde rolurilor care necesită o anumită masivitate fizică, o anumită rezonanţă a vocii pe care nu o poate da decât vârsta matură. Această lipsă noi o semnalasem dealtfel mai demult. Şi lucrul i s'a făcut astăzi. Echipa ieşană a fost întărită cu câţiva actori încercaţi dela Teatrul Poporului din Bucureşti, în frunte cu excelentul *I. Niculescu-Brumă* (ca să-l putem recomanda ieşenilor vom spune că are un gen intermediar pe care l-am putea defini între Hagiac şi Meicu), cu dl. Costin Cristal, etc. Astfel tinerii actori dela Teatrul Poporului vor putea să-şi urmeze evoluţia firească, fără a se mai sili să corespundă în roluri care în mod firesc nu li se potrivesc.

(„M'am săturat de mustăţi şi barbă, mă înăduşeam purtându-le pe scenă" — ne declară în acest seuz un tânăr actor dela Teatrul Poporului, dl. Fl. Gheuca). In acelaşi timp se înregistrează un însemnat sall calitativ al spectacolelor.

M'am născut eri a bătut unele din premierele Naţionalului ieşan din anul acesta. In sfârşit, poate factorul cel mai important căreia i se datoreşte succesul recent al Teatrul Poporului este dl. *Gabriel Negry*, director artistic al Teatrului Poporului din Bucureşti, care s'a dovedit un director de scenă cu viziune limpede şi gust, cu un discret simţ al nuanţelor, urmărind cu eleganţă şi într'un crescendo plin de efect ideea directoare a lucrării dramatice.

(Datorită acestor calităţi dl. Negry a fost invitat să monteze câteva spectacole şi la Naţionalul nostru). Dl. Gabriel Negry va sprijini desigur şi mai departe activitatea artistică a Teatrului Poporului din Iaşi. Intărit şi şi cu aceste noui elemente suntem siguri că al doilea teatru oficial din Capitala Moldovei va fi la înălţimea misiunii sale artistice şi educative.

N. BARBU

PUNCTE

Tot „Fundătura"

Intr'un număr recent al ziarului nostru am făcut câteva extrase din cronica teatrală a „Rampei" asupra spectacolului experiment „Fundătura" dela Teatrul Naţional „Sf. Sava" din Bucureşti, spectacol jucat numai de actori tineri. Extrasele confirmau unele puncte de vedere exprimate şi de noi aici, mai de mult. Iată însă că şi cronicarul dramatic al ziarului „Scânteia" organul central al P.M.R., dl. Victor Bărbădeanu, ne întăreşte încă odată spusele.

Metode de lucru

„Dl. Dinu Negreanu — scrie de V. Bărbădeanu — i-a purtat pe interpreţi prin cartierele mărginaşe ale Bucureştiului şi prin porturile Dunărene — adică prin locuri asemănătoare cu cele în care se desfăşoară acţiunea — a discutat cu ei problemele societăţii şi culturii americane, realizând cu întreg ansamblul o documentare amănunţită asupra piesei reprezentate.

Cronicarul „Scânteii" despre actorii tineri

apreciază această metodă de lucru, care „constitue un aport pozitiv în teatrul românese", dar adaogă: Actorii tineri trebue folosiţi în ansambluri cu actorii vârstnici, unde vor aduce elanul şi înflăcărarea vârstei unite cu maturitatea unei educaţii profesionale serioase şi unde vor putea învăţa de la experienţa înaintaşilor lor multe lucruri folositoare Nu trebue să se cadă într'o separare între generaţii, să se folosească într'un spectacol numai actori tineri sau numai actorii vârstnici, mai ales dacă piesa cuprinde roluri de diferite vârste". Şi în continuare: Interpretarea „Fundăturii" trebue privită în lumina a ceeace reprezintă acest spectacol: o reuşită producţie de conservator".

Critică constructivă

Când, ivindu-se nevoia am făcut şi noi unele constatări asemănătoare, ni s'a replicat de către factori care nu înţeleg sensul unei critici constructive că susţinem „opinii retrograde".

Construcţia noului Teatru Naţional din Bucureşti

Lucrările pentru construcţia noului Teatru Naţional din Bucureşti, declarat şantier de interes naţional vor începe la 15 Iulie pe terenul din Piaţa Brătianu vis-a-vis de Universitate.

Noul Teatru Naţional va cuprinde două săli: prima cu o capacitate de 1500 locuri, iar a doua, Studioul, cu o capacitate de 800 locuri. Lucrările vor decurge într'un ritm accelerat astfel ca până la sfârşitul toamnei întreaga construcţie să fie terminată în ce priveşte zidăria.

In cursul iernei lucrările vor continua în interior, urmând ca în toamna viitoare, stagiunea Teatrului Naţional din Bucureşti să se deschidă în noul edificiu.

Dl. N. Meicu

apreciatul actor ieşan a avut o compoziţie deosebit de reuşită în piesa „Tânăra gardă" interpretând în line de şarjă rolul unui colonel neamţ.

Asupra acestui deosebit spectacol vom reveni pe larg.

„Filarmonica Moldova"

subt priceputa conducere a D-lui Serafim Antropov, după concertele executate pe şantierele „Lunca Prutului" şi „Salva Vişeu" îşi continuă fără pauze programul muzical.

Judith Bercovici

va fi solista viitorului apropiat concert al Filarmonicei, în care va interpreta un bogat program de muzică vocală.

Programul va fi condus de dl. prof. Al. Garabet.

Festival Mozart

Viitorul concert al Filarmonicei va fi dirijat de d. prof. Achim Stoia, fiind închinat muzicei lui Mozart.

Solista concertului va fi micuţa, dar talentata pianistă ieşană Steluţa Diamant.

Simfonia IX-a

de Beethowen, o adevărată surpriză pentru publicul meloman al Iaşului, va încheia seria concertelor Filarmonicei din această stagiune.

Concertul va fi dirijat de un cunoscut dirijor din Capitală.

„Paharul cu apă"

de Scribe va constitui un turneu pe care artiştii ai Teatrului Naţional din Iaşi îl vor întreprinde în vară în provincie.

Cinematograful

PHOENIX:

„Tinereţea lui Maxim"

Inspirat din zbuciumata viaţă a marelui Maxim Gorki, filmul „Tinereţea lui Maxim" redă publicului un episod din cele mai semnificative din viaţa acestui titan.

Paginile principale ale vieţii marelui prozator rus, ne-au fost prezentate recent în traducerile apărute în Editura „Cartea Rusă".

„Copilăria mea", „La stăpâni" şi „Universităţile mele" sunt cele trei cărţi care cuprind viaţa plină de nemaipomenite întâmplări şi suferinţe, dar şi de cele mai mari satisfacţii de ordin social sau poetic al lui Maxim. După fiecare din aceste episoade, cinamatografia sovietică s'a inspirat realizând trei filme închinate marelui scriitor, marelui revoluţionar sovietic Maxim Gorki.

Insuşi filmele au fost influenţate de seva amară, de stilul colţuros, dar puternic bărbătesc al cărţilor, dar şi de poezia atât de specifică marelui vagabond.

In filmul care rulează săptămâna aceasta la Iaşi, ne sunt prezentate în ceputurile vieţii de luptător politic, de agitator şi revoluţionar ale lui Maxim. Aceste începuturi suprapuse primelor mari mişcări muncitoreşti din Rusia, alcătuesc adevărate pagini de istorie a revoluţiei socialiste.

Grevele, agitaţiile, protestele, arestările şi teroarea poliţistă fac din acest film un document istoric.

Ca de obicei în realizarea filmului s'a insistat asupra elementului uman, subliniindu-se valoarea pe prim plan a actorului interpret. De o viabilitate desăvârşită, jucând puternic realist, interpreţii au avut darul de a prezenta imaginile vii ale epocii cu toate frământările ei şi cu toată deosebirea dintre cele două lumi antagoniste.

Regia plină de amănunte a realizat cu ajutorul interpreţilor de mare valoare un film document, un film artistic puternic şi emoţionant. Sperăm că vom putea vedea şi celelalte episoade ale filmului pentru a putea îmbrăţişa întreaga această mare epopee a filmului sovietic.

CRONICAR

Spectatori în lojă

Urmare din pag. I-a)

In două din cele mai frumoase dintre lojile teatrului. Impodobite cu drapele şi portrete, stăteau grupuri de muncitori îmbrăcaţi în haine simple şi curate, dar ochii plin de dorinţa de a vedea şi asculta. O placardă ne-a lămurit cine erau cei din loji. Erau muncitori distinşi în producţie, primii muncitori în atelierul sau pe şantierul unde lucrează.

Deoparte textiliştii, de alta ceferiştii. Exemplul viu şi indemn.

In loji nu mai stăteau cei distinşi în avere, cu moşii, sau acaraturi, ci cei distinşi în muncă pentru refacerea ţării, a binului public.

Ochii tuturor erau îndreptaţi spre ei. Şi lor nu le-a fost ruşine că nu aveau diamante sau pene de struţ.

Aveau cea mai preţioasă distincţie: distincţia muncii!

Citiţi „OPINIA"

SPORT

Azi Politechnica-Combinata Electrica-Universitatea

Azi după amează se dispută în localitate matchul amical dintre Politechnica şi combinata Eiectrica- Universitatea.

Matchul este un util antrenament înaintea partidei de Sâmbătă cu Distribuţia Petrol Bucureşti.

Jocurile de azi pentru barajul Diviziei A

Matchurile de baraj continuă azi după amează, după cum urmează:

F. C. Ploeşti—Mediaş
Dermata—A. S. Armata
Mâine, se dispută jocurile:
Metalo Chimic—Phönix
Politechnica—Desrobirea

Programul concursului Nr. 8 Pronosport

1. Cluj — Bucureşti
2. Arad — Oradea
3. F. C. Ploeşti — Metalochimic.
4. C.S.M.M. — Desrobirea
5. Carmen—Sportul (basket)
6. Telefoane — C.F.R. Tg. Mureş (basket)
7. Bratescu-Mihailescu (box)
8. Voinea — Popa (box)
9. Dellanoit—Cerdan (box)
10. Franţa — Scoţia
11. Albania — Ungaria
12. Ungaria— Cehoslovacia
A. Triestina—Torino
B. Rapid — Austria
C. Dinamo Belgrad — Serajevo
D. Metalat — Steaua Roşie

S'au pus în vânzare buletinele pentru concursul 15 Pronosport

Incepând din cursul zilei de ieri s'au pus în vânzare buletinele pentru concursul Nr. 15 Pronosport. Buletinele se găsesc la agenţia Agitol şi Colectura Lemei.

A luat fiinţă gruparea Dinamo-Iaşi

In oraşul nostru a luat fiinţă gruparea poiisportivă „Dinamo", a Chesturii de Poliţie Iaşi. Noua grupare va participa în viitorul campionat de wolley-ball şi football. Până atunci, sportivii Chesturii de Poliţie şi-au amenajat un teren de wolley-ball şi fac antrenamente regulate.

Cum arată un buletin Pronosport

Italia — Anglia — 2
Medicina — Sportul — 2
Brăileanu — Radan — 2
M. T. K. — Wacker — 1
Bratislava — Slavia — 2
Montpellier — Racing — 1
Strassbourg-St. Etienne — 1
Ujpest — Wacker — X

Sâmbătă: Distribuţia-Politechnica Duminică: Distribuţia - C.F.R. Iaşi

Sâmbăta 22 Mai, Politechnica întâlneşte în match amical pe Distribuţia iar Duminică echipa bucureşteană va juca în compania C.F.R.-ului local.

Vom reveni cu un reportaj detaliat.

Noua Constituţie a Cehoslovaciei

(Urmare din pag. I-a)

bertăţi care până acum, datorită sistemului capitalist, nu erau pe deplin respectate, noua constituţie garantează libertatea muncii, garantează că nimenea nu va fi scos din procesul de producţie.

Noua constituţie rezolvă, în sfârşit, şi problema slovacă, insuficient reglementată sub regimul vechei constituţii.

Poporul slovac se bucură de drepturi egale cu Cehii. Conducerea vieţii naţionale Slovace este pusă în mâinile organelor slovace. Se vor crea condiţi egale de desvoltare economică, socială şi culturală ambelor popoare.

Organizaţiile naţionale au în viaţa publică a Republicii Cehoslovace o imensă importanţă. Noua Constituţie proclamă deaceea: „pentru a uşura raporturile sale cu serviciile publice şi pentru a-şi pune în valoare drepturile sale democratice, poporul este în drept să constitue organizaţii, şi mai ales organizaţii politice, sindicate profesionale, asociaţii culturale, şi societăţi de gimnastică. Astfel se găseşte garantat dreptul poporului de a interveni în viaţa publică nu numai cu ocazia alegerilor, dar în permanenţă.

Prin naţionalizarea industriei şi a mijloacelor de producţie, prin obligaţia Statului de a procura posibilităţi de muncă pentru toţi cetăţenii, noua constituţie lărgeşte într'o măsură importantă libertăţile garantate de vechea constituţie, şi garantează optima desvoltare a poporului cehoslovac.

R.

Scrisoarea deschisă adresată de Wallace lui I. V. Stalin la 11 Mai

(Urmare din pag. I-a)

cetăţenii ţărilor—membre ale Naţiunilor Unite,—prin concentrarea forţelor terestre, crearea de baze aeriene sau desfăşurarea de demonstraţiuni navale de războiu. Nici Statele Unite nici Uniunea Sovietică nu trebuie să exercite presiuni financiare—economice sau presiuni prin agenţi secreţi pentru atingerea unor rezultate politice în alte ţări.

Atât Statele Unite cât şi Uniunea Sovietică, în spiritul statutului Organizaţiei Naţiunilor Unite, trebue să colaboreze la maximum pentru întărirea bunei stări politice, economice şi culturale a omenirii.

Pentru obţinerea acestui scop, Statele Unite şi Uniunea Sovietică trebuie să facă parte din organizaţiile auxiliare ale ONU ca de pildă Organizaţia Internaţională pentru problemele de sănătate publică, Organizaţia Naţiunilor Unite pentru problemele de alimentare şi agricultură şi Organizaţia Naţiunilor Unite pentru problemele instrucţiei publice, ştiinţei şi culturii.

Atât Statele Unite cât şi Uniunii Sovietice le este avantajos să acorde cât mai repede ajutorul economic cel mai mare Europei în cadrul Organizaţiei Naţiunilor Unite şi în proporţie cu pagubele suferite şi cu nevoile economice.

Administraţia colaborării europene, Organizaţia Naţiunilor Unite şi Comisiunea Economică pentru Europa trebuie să fie transformate pe cât posibil mai repede într'o UNRRA întărită şi lărgită cu scopul de a creia o Europă economiceşte unită, cu o economie la un nivel de producţie ridicat, unde nu vor exista niciun fel de bariere în domeniul legăturilor comerciale şi culturale între Europa Orientală şi Occidentală.

Uniunea Sovietică, Statele Unite, Anglia şi Franţa, trebuie să încheie pe cât posibil mai repede tratatul de pace cu Germania.

Scopul constă în refacerea rapidă a unui guvern german paşnic, care ar avea conducerea Germaniei unite cu obligaţia de a îndeplini întocmai acordurile dela Yalta şi Potsdam.

Trupele ruse, franceze, engleze şi americane, trebuiesc retrase din Germania în decurs de un an dela semnarea tratatului de pace cu Germania.

Nici Statele Unite, nici Uniunea Sovietică nu trebuie să trimită arme Chinei, Statele Unite şi Uniunea Sovietică trebuie să-şi retragă trupele atât din China cât şi din Coreea. In cel mai scurt timp posibil trebuie creiat un guvern pentru întreaga Coree. Atât Statele Unite cât şi Uniunea Sovietică trebuie să respecte principiul drepturilor egale pentru toate ţările în China, respectând suveranitatea Chinei şi abţinându-se dela amestesc în trebările interne ale acesteia.

Atât Statele Unite cât şi Uniunea Sovietică, pot avea folos dela o Chină puternică şi unită care se bazează pe o democraţie economică şi politică.

Tratatul de pace cu Japonia bazat pe acordurile încheiate până în prezent, trebue să fie semnat pe cât posibil mai repede. Atât Statele Unite cât şi Uniunea Sovietică sunt în mod vital interesate pentru o Japonie democrată şi iubitoare de pace.

Toate ţările care posedă în Japonia trupe de ocupaţie trebue să le retragă în decurs de un an după semnarea tratatului de pace cu Japonia.

Folosirea exagerată a dreptului de veto şi impasul născut în unele stadii ale tratativelor cu privire la controlul energiei atomice, ogândesc lipsa de încredere între ambele ţări.

Aceste sunt simptome şi nu cauze. Ambele aceste probleme nu pot fi rezolvate în mod constructiv dacă se va instraura încrederea în chestiunile de bază.

Trebue deschisă de urgenţă uşa pentru acele avantagii excepţionale pe care le poate aduce omenirii energia atomică în timp de pace.

Folosirea energiei atomice în scopuri de războiu constitue o crimă şi un blestem.

Energia atomică pentru scopuri de pace poate deveni cea mai mare binefacere a ştiinţei.

Charta Atlanticului prevede accesul liber la resursele de materii prime pentru toate naţiunile lumii.

Aceasta este foarte important pentru ţările mici şi atât Statele Unite cât şi Uniunea Sovietică trebue să aplice articolul 4 din Charta Atlanticului.

Există posibilităţi pentru sporirea schimbului de mărfuri între Statele Unite şi Uniunea Sovietică, de mai multe ori în comparaţie cu cifrele antebelice.

Această sporire a comerţului care să excludă orice discriminare, va contribui la relaţiile de prietenie între ambele ţări şi în consecinţă a întări cauza păcii universale.

Milioanele de cetăţeni din Statele Unite consideră că scopul conducătorilor sovietici este cucerirea lumii. Milioane de cetăţeni ai Uniunii Sovietice consideră că scopul Statelor Unite este invazia în Uniunea Sovietică.

Şi unii şi ceilalţii indică fapte deosebite pentru a-şi face mai convingător punctul lor de vedere. Fiecare ţară trebue să declare precis şi categoric că ea nu înţelege să atenteze împotriva in-

INFORMAŢIUNI

Depunerea declaraţiilor de impunere asupra veniturilor

Administraţia Financiară din Iaşi face cunoscut că cei care nu au depus declaraţiile de impunere asupra veniturilor până la data de 15 Mai, o pot face şi după această dată, urmând să plătească numai majorările simple.

Deasemeni, cei care n'au depus fişele de furnizorii şi clienţi, mai pot depune şi după data de 15 Mai a. c.

Dela P. N. P.

In ziua de 16 Mai, la sectorul Partidului Naţional Nopular, a avut loc o mare adunăre cetăţenească unde d'. deputat C. Nicuţă, preşedintele org. Iaşi, a arătat printre altele. realizările guvernului actual, precum şi străduinţele pe care guvernul democrat, le depune pentru îmbunătăţirea standardului de viaţă.

Examenul de impiegat la Ad-ţia Financiară

Se aduce la cunoştinţa candidaţilor la examenul de impiegat la Ad-ţia Financiară că proba scrisă va avea loc în ziua de 30 Mai, orele 8 dim., la sediul Administraţiei Finânciare din localitate.

— Tânărul ieşan Ricu Rosenberg va cânta astă seară între 7 jum şi 8 la posturile de Radio „România Liberă" şi „Bucureşti" un cântec românesc de Saşa Cozma.

Respectarea orelor de cursuri ale ucenicilor

Constatându-se unele abateri dela legea care prevede că patronii sunt obligaţi să respecte orele de cursuri ale ucenicilor, Inspectoratul Muncii atrage atenţiunea acestora că în cele 48 ore săptămânale de muncă, se includ 12-15 ore, reprezentând orele de curs.

Conferinţă

Secţia Universitară A.R.L.U.S. Cercul Facultăţii de Litere şi Filosofie anunţă pentru Miercuri 19 Mai ora 5 d. a. conferinţa d-lui prof. A. Dima:

„Concepţia despre artă a lui Tolstoi şi actualitatea".

Conferinţa se va ţine în amfiteatrul „A. Phillipide".

Intrarea liberă

— In Timişoara a luat naştere un nou institut de mare importanţă: „Centrul clinic al copilului", prin contopirea Spitalului de copii, a clinicei Infantile de pe lângă Facultătea de Medicină, şi a Centrului pentru Ocrotirea Copilului.

In fruntea acestui nou institut a fost numit profesorul ieşan Dr. Emil Hurmuzache.

Alte numiri de externi
la instituţiile spitaliceşti din Iaşi

Următorii externi cu concurs, reuşiţi la concursul cu externat în medicină din sesiunea Noembrie 1947 — Aprilie 1948 se numesc externi la instituţiile spitaliceşti din Iaşi, pe data de 15 Mai 1948:

Olănescu Maria şi Wecsler Leonard la spitalul Sf, Spiridon, clinica I chirurgicală, Dimitriu Georgeta serv I chirurgie, Sandu Louis clinica I chirurgicală, Milştoc Maier, la clinica I chirurgicală, Petrovanu Ion, clinica II chirurgicală, Strat Victor, cl. II chirurg., Floareş Gheorghe, cl. II chirurg., Rusu Mihai, cl. II chirurg., Chirică Gheorghe, cl. II chirurg.. Măgărdean Anahit, cl. II chirurg., Rotaru Gioconda cl. infantilă Marta Liviu, cl. infantilă, Popovici Valentina clinica puericulturâ, Schip Raşela, cl. I medicală, Schwartz Miriam cl. II medicală. Bârsan D. Mircea cl. dermato-sifiligrafică, Steierman J ques cl. II obstetricală, Berghof Clo, cl. neurologică, Popescu Claudia, cl. neurologică, Schoenfeld Emil. cl. oftamologică, Aizicovici Sofronia cl. oftalmologică, Grünberg Clarice cl. oftalmologică. Creizer Solomon cl. O.R.L., Popescu Constanţa cl. O.R.L., Suleanu Adolf serv. primire chirurgie, Pondichi Magdalena cl, stomatologică, Horenştein Max sp. Cantacuzino Paşcanu, Marcu Eugenia spit. Cantacuzino Paşcanu, Dorina Angelica Maternitatea Ghica Vodă, Toderaşcu Elena. Lungeanu Virgil şi Elian Nicoleta spit. Socola, Sosner Iosub spit. Izolarea, Levitchi Mihai, Câmpeanu Georgeta, Bordeianu Andrei şi Ungureanu Dumitru spit. Caritatea, Săndulescu Gheorghe, Berinson Herman, Finkelştein Iosif, Şmilovici Moses, Petrescu Ovidiu şi Schapira Fernando la spit. Izolare, Tibiclu Margareta la Centrul pentru Ocrotirea Copiilor, Popovici Gheorghe la Disp. Antivenéric No. 1, Zilberman Jeni la Disp. antiveneric No. 2. Schwartz Greta cl. II obstret.

In posturi de externi onorific: la spit. Izolarea: Ignat Silvia, Ştirbu Eugen, Simiganovschi Emilia, Bocăneală Octav (spit. Caritatea) Haimovici Miron (cl. III med. Sf. Spiridon), Mardare Gheorghe (cl. oftalmologică Sf. Spiridon).

Salariaţi din bugetul Casei Asig. Sociale: Ghenciu Ovidiu (spit. Dr. Parhon) Diaca Simona (spit. Dr. Parhon) Nubert Grigore (spit. Dr. Parhon),

PREMIERA

filmului de dragoste şi acţiune

Brigandul

cu:
STURE LAGERWALL
şi
LIANE LINDEN

Azi la CAPITOL

„Şcoala de îndreptare — bună purtare", o instituţie unde se munceşte cu râvnă

(Continuare din pagina I-a)

viaţa muncitorilor şi a plugarilor se îmbină cu lozinca „Trăiască R.P.R.". Intr'un colţ al clasei, observăm cu satisfacţie un ziar de perete. Dovadă că şi aici a pătruns suflul libertăţii şi că acei copii cara altă dată erau spaima mahalalelor, pot fi transformaţi.

Ziarul se prezintă frumos decorat şi conţine câteva poezioare în care este proslăvită munca şi cinstea. Alături de poezii, un articolaş scris de Mircea Andriescu, responsabilul cultural al clasei şi elev de doi ani al şcolii, tratează despre importanţa muncii voluntare.

Ora de curs s'a terminat şi toţi copii o zbughesc de fugă la lucru înspre ateliere şi grădină.

De vorbă cu directorul

Folosim acest prilej pentru a sta de vorbă cu directorul şcolii.

Astfel aflăm că şcoala are un număr de 135 elevi între 8 şi 21 ani, dintre care 44 trimişi de C.N.C.

Titlul de „casă de corecţie", care te face să te gândeşti fără să vrei la puşcărie, ne spune dl. Scorpan, este complect greşit. Aici nu este aliceva decât o şcoală care te învaţă cu să fii om, carect şi folositor societăţii.

Din aceşti copii, vor ieşi peste câlva timp, buni cetăţeni, meseriaşi şi intelectuali. Elevii învaţă în şcoală, pe lângă cele 7 clase primare şi o meserie în secţiile şcolii, meserie care îi va permite mai târziu să se poată întreţine muncind cinstit. Sunt însă printre copii şi elemente valoroase, cu aplicaţie la învăţătură. Aceştia sunt îndreptaţi după sfârşitul cursului primar, spre şcoli superioare. Astfel 22 de elevi sunt întreţinuţi de şcoală la diferite licee, şcoli industriale şi de agricultură, etc.

Gospodăria şcolii

Vizităm gospodăria şcolii. Peste tot domină spiritul practic de gospodărie. Trei săli spaţioase şi sclipind de curăţenie adăpostesc dormitoarele elevilor.

Baie, sufragerie, bibliotecă şi o sală de lectură, toate stau la dispoziţia copiilor. In magazia de alimente, la o masă, doi tineri citesc sârguincios. Sunt Coşbuc Paul din clasa II-a la Lic. Comercial şi Barbu Gh. din cl. III-a la Lic. Internat. Primul vrea să se facă contabil cooperatist, iar celălalt doreşte să termine numai 4 clase secundare, pentru a se putea scrie la cursul de subingineri.

— „Nu vă miraţi că îi las singuri în magazia cu alimente, ne spune directorul, în şcoala noastră nu se fură nici un capăt de aţă.

Ateliere practice

Mai departe prin secţiile cu ateliere, activitatea este în toi. La crotorie, îl găsim pe micuţul Stegaru Dorin de 8 ani, exersându-se la maşina de cusut. E orfan de ambii părinţi, a fost trimis de C.N.C. şi vrea să înveţe croitoria. Atelierul de împletituri, este condus de un elev al şcolii, Milutin Alex. A învăţat meseria în şcoală şi acum este lucrător calificat.

Aici se împletesc din mlaţă, diferite obiecte ca: scaune de grădină, valize, coşuri, papuci de bae, etc. Milutin capătă 40 la sută din beneficiile muncii sale şi întreţinerea complectă.

Intr'altă parte dăm peste nişte copii, care se ocupă cu creşterea viermilor de mătase, aşternându-le frunze de dud. Sunt toţi din cei trimişi de C.N.C., au obţinut 75 gr. seminţe de viermi şi sunt hotărâţi să mărească crescătoria, pentru a putea face — după cum ne spune Adochiţei V-le — cămăşi de mătase.

Şi are dreptate, Adochiţei V-le, să spună aşa. Aceasta instituţie atât de necesară, suferă cumplit din pricina lipsei de lenjerie. Sunt copilaşi care din această pricină, dorm numai pe câte un ţol şi umblă aproape goi.

Asta pentrucă fostele comitete de susţinere a şcolii, se îngrijeau mai mult de gustul strugurilor şi a fructelor, decât de îmbrăcămintea copiilor. Acum însă nu se mai pune această problemă, deoarece se pare că în cel mai scurt timp, şcoala va trece sub controlul direct al Ministerului Invaţământului Public.

*

Am mai vizitat şi o parte din grădina şi via şcolii. Peste tot am întâlnit feţe vesele şi hotărâte de copii, care muncesc cu acel elan specific tineretului, îndrumat pe căi bune, pentru a deveni oameni în adevăratul înţeles al cuvântului.

Şi acest lucru el îl ştiu prea bine, căci pretutindeni sunt expuse lozinci scrise de mâna lor. în care arată că:

„Muncind şi învăţând, contribuim la ridicarea noastră şi a Republicii Populare Române.

Abonaţi-vă la OPINIA

Anchetele noastre

Realizări la fabrica de apretură şi bolangerie „Colorator"

Lupta muncitorilor pentru redeschiderea fabricei şi pentru sporirea producţiei

Istoricul fabricii de apretură şi boiangerie „Colorator" nu se deosebeşte prea mult de acela al celorlalte fabrici şi uzine ieşene.

Instalaţiile fiind evacuate din localitate în timpul războiului, muncitorii au rămas fără lucru ei au dus o luptă grea cu patronii care refuzau să readucă maşinile la Iaşi.

In cele din urmă, maşinele au fost montate din nou în vechiul local din str. Sf. Andrei.

După stabilizare, patronii, care stăteau în permanenţa la Bucureşti, s'au răsgândit. Spuneau că fabrica produce prea puţin, că „afacerea" nu rentează. Şi pentru a-i convinge de acest lucru mai uşor pe muncitori s'au declarat dispuşi să le plătească fiecăruia în parte o sumă fixă, urmând să închidă porţile fabricei.

Aveau ei o vorbă, îmi spune muncitorul Achiri, o vorbă a lor pe care ne-o repetau mereu: „câştigul iese pe coşul fabricii; se consumă prea mult combustibil".

Muncitorii însă, s'au opus. Fabrica în care lucrau ei de ani şi ani de zile erau sufletul lor, viaţa lor. Fabrica nu putea şi nu trebuia să fie închisă. Şi voinţa muncitorilor a triumfat.

Mari economii de combustibil

Pentru a economisi combustibilul şi pentru a micşora cheltuelile de regie a fost construit un cazan nou care consumă combustibil mai putin cu 75 la sută. Iar în loc de 2000 kg. combustibil, consumă numai 500 kg.

Şi pentru a putea face investiţiile necesare s'au cerut credite dela Banca Naţională.

Incetul cu încetul, din câştigul realizat, împrumutul va fi plătit. Primele rate au şi fost achitate.

Planuri de viitor

In decursul ultimilor ani, patronii s'au oferit să facă vreo ivestiţie pentru reparaţiuni.

Din timpul războiului, acoperişul clădirii a rămas neterminat.

Patronii au refuzat să-l repare, în schimb, în timpul cel mai scurt îl voi repara muncitorii.

O producţie în continuă creştere

Muncitorii dela „Colorator" apretează pânzeturile primite dela fabricile de textile din localitate, cum ar fi: Viscotext, Româno-Elveţiană, Hercotext, Hagotext, Ţesătoria Populară, Tricotaje Moldova. Deasemeni execută lucrările de boiangerie pentru fabrica „I.T.I.".

Din graficul ce ne-a fost prezentat reesă că producţia fabricii este în continua creştere.

Astfel, în luna Aprilie, au fost apretate şi colorate 4791 kg. fire de ţesătură faţă de 3055 kg., cât s'a lucrat în Martie şi faţă de 1678 kg. din luna Februarie.

In primele zile ale lunei Mai au şi fost obţinute succese frumoase în producţie.

Cei dela „Colorator" nu se mulţumesc însă numai cu atât. Ei speră că în viitor vor realiza noi şi noi succese pe tărâmul producţiei şi al gospodăriei interioare.

Iar lupta lor perseverentă din anii din urmă constitue o garanţie că planurile lor de activitate vor fi realizate şi în viitor.

Sănătatea publică

(Urmare din pag. I-a)

o doctrină care pune omul în centrul preocupărilor. „Dintre toate capitalurile, omul este cel mai de preţ capital" spunea într'un loc I. V. Stalin.

In timp ce în occident jandarmii şi poliţiştii trusturilor mitralizează coloanele de muncitori, ţărani şi intelectuali care manifestează pentru pace pâine şi libertate; în timp ce în ţările coloniale sau guvernate de fascişti mii de inşi sunt ucişi sau întemniţaţi zilnic, fiindcă îndrăznesc să-şi apere drepturile; la noi se luptă împotriva epidemiilor şi reconstrucţia ţării. La noi se luptă pentru sănătatea poporului şi propăşirea lui. La noi se luptă pentru om, nu împotriva lui. Aceasta este — pentru cei ce vor să vadă — cea mai bună dovadă a superiorităţii regimului nostru, faţă de to te regimurile de pseudodemocraţie occidentale.

C. A. P. S.

Depozitul de lemne de foc şi cherestea, Str. Moara de foc No. 20 Iaşi vis a vis de Moara Dacia

INŞTIINŢARE

Se aduce la cunoştinţa publicului amator, autorităţi de Stat, instituţii diverse, întreprinderi industriale şi comerciale din oraşul şi Judeţul Iaşi, următoarele:

Casa Pădurilor Statului pe lângă Depozitul de lemne de foc din Iaşi, strada Moara de foc No. 20, vis-a-vis de Moara Dacia, a deschis o *secţie de cherestea brad* (răşinoase).

Se vinde zilnic atât lemne de foc esenţă tare şi moale, precum şi cherestea de brad de diferite dimensiani şi calităţi numai la preţuri oficiale, tuturor amatorilor.

Vânzările se fac loco-depozit, fără alte formalităţi.

Instituţiile, întreprinderile industriale, comerciale şi autorităţile de Stat, Conform Deciziei Nr. 230 | 1948, publicată în Monit. Oficial Nr. 60, din 12 Martie 1948, sunt obligate a se aproviziona atât cu lemne de foc cât şi cu cherestea numai prin Depozitul C.A.P.S. Iaşi.

Citiţi Opinia

DE VÂNZARE Trăsură doi cai, roţi cauciuc şi maşină de scris portativă „Remington". A se adresa la ziar.

PIERDUT cartea de muncă pe numele Goldberg Vladimir. O declar nulă.

SINDICATUL FUNCŢIONARILOR PARTICULARI IAŞI

CONVOCARE

Toţi funcţionarii particulari din: bănci, birouri, Cooperative, Federale, magazine şi întreprinderi comerciale sunt convocaţi la şedinţa profesională ce va avea loc în ziua de Miercuri 19 Mai ora 17 în Sala Mare a Consiliului Sindical Judeţean.

La ordinea de zi chestiuni importante, Comitetul

PRIMĂRIA MUNICIP. IAŞI
Serv. Veterinar
ANUNŢ

In Municipiul Iaşi s'a constatat rugetul (brânca) la porci.

Pentru prevenirea îmbolnăvirei porcilor sănătoşi, se recomandă vaccinarea.

Pentru vaccinarea porcilor, proprietarii sunt sfătuiţi să se asocieze în acelaş cartier şi să prezinte la Serv. Veterinar al Municipiului tabele colective de la 10-15 porci, pentru a căror vaccinare se vor trimite organele Serv. Veterinar.

In cazuri izolate, porcii pot fi vaccinaţi la sediul Serv. Veterinar din piaţa Sf. Spiridon în fiecare zi de lucru între orele 11—13.

Primarul Municip. Iaşi
ANTON PALUGA
Medic Veterinar Primar
Dr. I. Bartoş

DOCTOR
S. A. DAVID
Boli Interne şi de COPII, BOLI DE FEMEI
Venerice, Sifilis
Blenoragia vindecă radical în 9 ore. (penicilină)
Iaşi. Str. Costache Negri 5
(colţ Elena Doamna)
Cons. 8—12 dim. şi 2—9 seara

Azi la PHOENIX

Un film de luptă, suferinţă şi revoltă
Un film de artă
Un film sovietic impresionant

TINEREŢEA LUI MAXIM

cu

Boris Circov

Stepan Calucov şi V. Kibardina

grităţii teritoriale a vreunei alte ţări.

Intrecerea ideologică între comunism şi capitalism nu are nimic comun cu lipsa înţelegerii mutuale între Uniunea Sovietică şi Statele Unite. Aceasta din urmă problemă poate fi rezolvată în aşa fel ca să fie păstrată pacea.

Totuşi întrecerea între sistemele capitalism şi comunism nu se va termina niciodată. In interesul ambelor ţări este ca această întrecere să rămână constructivă şi ca ea să nu ducă niciodată la un asemenea război religios ca cel de 30 ani care a pustiit Europa la începutul secolului al XVII-lea Rusia nu poate răspunde pentru faptele comuniştilor localnici, aşa precum Statele Unite nu pot fi responsabile pentru exploatarea demnă de blam a popoarelor înapoiate de către mulţi capitalişti care nu sunt sau sunt numai nominal cetăţeni ai Statelor Unite.

Fără îndoială mulţi comunişti şi capitalişti îşi exprimă întrederea că tocmai sistemul lor va domina în mod inevitabil în lume.

Insă aceasta nu înseamnă că Uniunea Sovietică şi Statele Unite trebuie să se găsească în stare de conflict permanent. Ambele ţări se pot înţelege între ele, în timp ce procesul lent de desvoltare va preciza aspectele puternice şi slabe ale ambelor sisteme economice. In acelaş timp popoarele libere ale lumii bazându-se pe experienţa lor proprie vor aprecia din zi în zi sistemele cele mai potrivite pentru diferitele ţări.

Nu exista neînţelegeri sau dilicultăţi între Statele Unite şi Uniunea Sovietică care să poată fi reglementate cu ajutorul forţei sau fricii, şi nu există divergenţe care nu pot fi reglementate cu succes prin tratative paşnice.

Nu există un principiu sau un interes social amnrican şi nu există un principiu sau un interes social rus care ar trebui jertfit pentru a pune capăt războiului rece şi a pune bazele secolului păcii — secol pe care-l cere omul simplu".

ULTIMA ORA

Pentru înlăturarea divergenţelor dintre Statele-Unite şi U R S S

Răspunsul generalisimului Stalin la scrisoarea lui Wallace

MOSCOVA 19 (Rador) — Tass transmite textul răpunsului lui I. V. Stalin la scrisoarea deschisă a lui Wallace.

Scrisoarea deschisă a D-lui Wallace, candidatul la Preşedinţia Statelor Unite din partea celui de al treilea partid, constitue unul din cele mai importante documente.

Scrisoarea deschisă a lui Wallace nu poate fi considerată ca o simplă declaraţie a dorinţei de a îmbunătăţi situaţia internaţională, a dorinţei de a reglementa paşnic divirgenţele dintre Uniunea Sovietică şi Statele-Unite, precum şi a dorinţei de a găsi căile pentru o astfel de reglementare. Insuficienţa declaraţiei din 4 Mai a guvernului Statelor Unite şi a răspunsului din 9 Mai a guvernului Uniunii Sovietice, consistă în faptul că aceste guverne nu trec mai departe de declaraţiile asupra dorinţei de a reglementa divergenţele sovieto-americane.

Marea importanţă a scrisorii deschise a lui Wallace stă în faptul că nu se mărgineşte numai la a face declaraţii, ci merge mai departe face un pas serios înainte şi oferă un program concret pentru reglementarea paşnică a divergenţelor dintre Uniunea Sovietică şi Statele-Unite. Nu se poate spune că scrisoarea deschisă a lui Wallace cuprinde fără excepţie toate punctele de divergenţă. Şi nici nu se poate spune că unele dintre formulările şi comentariile scrisorii deschise nu au nevoe de o îmbunătăţire. Dar nu aceasta este lucrul principal acum. Lucrul principal este faptul că Wallace în scrisoarea sa face o încercare deschisă şi cinstită de a da un program concret, pentru o reglementare paşnică şi de a face propuneri concrete, în ce priveşte toate punctele principale dintre Uniunea Sovietică şi Statele Unite.

Aceste propuneri sunt cunoscute tuturor: reducerea generală a înarmărilor şi interzicerea armei atomice; încheerea tratatului de pace cu Germania şi Japonia şi retragerea trupelor din aceste ţări; retragerea trupelor din China şi Coreea; respectarea suveranităţii ţărilor şi neimixtiunea în chestiunile lor interne; interzicerea bazelor militare în ţările membre ale Organizaţiei Naţiunilor Unite; ajutorarea şi refacerea economică în cadrul Naţiunilor Unite a ţărilor care au suferit de pe urma războiului; apărarea democraţiei şi asigurarea drepturilor cetăţeneşti în toate ţările etc.

Poţi fi sau nu de acord cu programul lui Wallace dar un singur lucru este totuşi neîndoelnic: niciun om de stat preocupat de pacea şi colaborarea între popoare nu poate să nu ia în seamă acest program din pricina că el reflectă speranţele şi aspiraţiile popoarelor pentru consolidarea păcii şi că va primi fără îndoială sprijinul multor milioane de „oameni simpli".

Nu ştiu dacă guvernul Statelor Unite aprobă programul lui Wallace ca bază de înţelegere între U.R.S.S. şi U.S.A. In ce priveşte guvernul Uniunii Sovietice, el crede că programul lui Wallace ar putea servi ca o bază bună şi rodnică pentru o astfel de înţelegere şi pentru desvoltarea colaborării internaţionale din pricina că guvernul Uniunii Sovietice crede, în ciuda deosebirilor între sisteme economice şi ideologii, că coexistenţa acestor sisteme şi reglementarea paşnică a divergenţelor dintre Uniunea Sovietică şi Statele Unite nu sunt numai posibile dar şi absolut necesare în interesul păcii generale.

Moscova 17 Mai 1948

UNIUNEA SOVIETICA

a recunoscut Statul Evreu

Dl. M. Shertok, ministrul de externe al Statului Israel, a trimis o notă la Moscova, arătând împrejurările în care a luat fiinţă noul Stat şi idealurile ce-l animă.

Nota roagă Uniunea Sovietică să recunoască noul Stat.

V. M. Molotov, ministrul afacerilor străine al Uniunii Sovietice, a trimis d-lui Moshe Shertok, ministrul afacerilor străine al guvernului provizoriu al Statului Israel, următoarea telegramă:

„Confirm primirea telegramei Domniei Voastre din 16 Mai, prin care aduceţi la cunoştinţa guvernului Uniunii Sovietice proclamarea şi creiarea în Palestina a Statului independent Israel, pe baza rezoluţiei din 20 Noembrie 1947 a Adunării Generale a Naţiunilor Unite şi vă adresaţi cu rugămintea de a se recunoaşte Statul Israel şi guvernul său provizoriu de către Uniunea Republicilor Sovietice Socialiste.

Prin prezenta, vă comunic că guvernul Uniunii Republicilor Sovietice Socialiste a hotărît să recunoască oficial Statul Israel şi guvernul său provizoriu.

Guvernul sovietic speră că crearea de către poporul evreu, a statului său suveran va servi cauza consolidării păcii şi securităţii în Palestina şi în Orientul Apropiat şi exprimă credinţa sa că relaţiile de prietenie dintre Uniunea Sovietică şi Statul Israel se vor desvolta cu succes.

*

Statul Israel a mai fost recunoscut ieri de Polonia şi Uruguai.

Până acum, noul Stat palestinian a fost oficial recunoscut de: Statele-Unite, Guatemala, Uniunea Sovietică, Polonia şi Uruguai.

Instanţele de impuneri fiscale

îşi încep activitatea la 1 Iunie crt.

BUCUREŞTI 19 — La Ministerul Finanţelor au fost terminate instrucţiunile privind stabilirea impunerilor pe anul în curs.

Potrivit acestor instrucţiuni, între 20-31 Mai, a.c. se va organiza de către administraţii financiare, instanţele de impunere.

Aceste instanţe vor funcţiona în toată ţara, cu începere dela 1 Iunie a.c.

Comunicarea proceselor verbale de impunere se va face în acest an, imediat ce impunerea respectivă va fi terminată.

Până cel mai târziu la data de 15 Iulie a.c. toate procesele verbale de impunere vor fi comunicate, iar impozitele stabilite date în debit.

Obiectivele principale ale acţiunii de impunere din acest exerciţiu, pe care organele de impunere trebuie să le aibe continu în vedere, sunt: stabilirea de venituri impozabile în totul corespunzătoare realităţii şi determinarea şi impunerea întregii materii impozabile.

Ministrul de Finanţe precizează în aceste instrucţiuni că, dreptatea fiscală cere ca nici un contribuabil să nu fie supus unei sarcini fiscale mai mari sau mai mici decât aceia rezultată din realitatea venitului şi din lege.

Orice exagerare în plus sau în minus trebue înlăturată.

Apoi organele de impunere trebue să acorde o egală vigilenţă pentru identificarea şi supunerea la impozite a tuturor surselor de venituri.

Administratorii financiari vor exercita un control permanent cât mai atent, cât mai activ, atât în ceeace priveşte activitatea technică a organelor e impunere, cât şi în ceeace priveşte corectitudinea şi obiectivitatea.

*

In vederea aplicării instrucţiunilor Ministerului de Finanţe s'a hotărît convocarea tuturor inspectorilor generali financiari şi administratorilor financiari din întreaga ţară, într,o conferinţă care se va ţine la finele săptămânii viitoare.

Cu acest prilej se vor fixa jaloanele definitive ale activităţii fiscale din acest exerciţiu, organizarea metodică şi amănunţită a tuturor operaţiunilor cum şi normele de urmat pentru reuşita acestor lucrări.

Spre deosebire de anii trecuţi noua aşezare fiscală va fi bazată numai pe realităţi.

Consiliul de Securitate cere arabilor şi evreilor să înceteze ostilităţile

NEW-YORK 19. (Rador) — In Şedinţa Consiliului de Securitate, delegaţia Statelor Unite la O.N.U. a prezentat o rezoluţie în care se declară că situaţia din Palestina ameninţă pacea mondială şi se cere evreilor şi arabilor să înceteze ostilităţile.

NEW-YORK 19 (Rador) — Comisia celor 5 puteri constituită în conformitate cu hotărîrea din 14 Mai a Adunării Generale a ONU pentru a desemna un mediator pentru Palestina a ţinut la 17 Mai o şedinţă secretă.

Comisia a ales ca preşedinte pe reprezentantul francez, Parodi şi a discutat mai multe candidaturi pentru postul de mediator.

Ea s'a întrunit din nou eri 18 Mai.

Mersul ostilităţilor

Arabii au încercuit Ierusalimul

AMHAN 19.— (Rador). Comunicatul publicat Luni seara de guvernul Transiordaniei anunţă: Două detaşamente ale Legiunii Arabe au intrat în ajun în Ierusalim, unde au ocupat poziţii. Legiunea arabă a înaintat la Nord de Ierusalim şi a ocupat o poziţie de artilerie care domină oraşul şi de unde a deschis apoi focul asupra cartierelor evreeşti

*

IERUSALIM 19. — Lupte grele se dau în jurul cetăţii vechi a Ierusalimului, La Zemah, se dau lupte grele cu artileria arabă. Avioanele arabe au bombardat cartierele evreeşti. Trupele arabe au suferit pierderi însemnate.

*

BEIRUT 19 (Rador) — Ziarele şi postul de radio al Libanului anunţă în felul următor, situaţia din Palestina în ziua de 17 Mai:

Trupele arabe au desăvârşit încercuirea Ierusalimului.

Forţele evreeşti care se aflau în cartierul vechi al oraşului au încetat rezistenţa.

*

Oraşul Tel-Aviv a fost bombardat de cinci ori. Forţele arabe din Arabia Saudită au efectuat operaţii militare active în sudul Palestinei, în strânsă legătură cu trupele egiptene.

Evreii au cucerit Akra

TEL-AVIV 19. — După câteva zile de lupte îndârjite, trupele Haganei au cucerit cetatea Akra din mânele arabilor.

Rezistenţa israelită se întăreşte în toate punctele frontului dela nord.

Arestări masive în Egipt şi Siria

BEIRUT 19 (Rador) — Postul de radio Bagdad a anunţat că peste 1000 de persoane au fost arestate în ultimile zile în Egipt.

Un mare număr de cetăţeni sunt puşi sub supraveghere poliţienească.

Ziarele anunţă că după proclamarea legii Marţiale în Liban şi Siria, au fost efectuate acolo arestări masive.

Englezii au primit „foarte bine" intrarea trupelor egiptene în Palestina

CAIRO, 19 (Rador). — TASS transmite:

Ambasadorul Egiptului la Londra a supus guvernului egiptean, după cum anunţă ziarul Shram, un raport în care arată că intrarea armatei egiptene în Palestina a fost foarte bine primită de ministerul de externe britanic şi de cercurile oficiale britanice în general.

Nou termen

pentru înregistrarea personalului casnic

Ministerul muncii a acordat un ultim termen pentru înregistrarea angajamentelor cu personalul casnic până la 15 Iunie.

După acest termen, patronii, cari nu au încheiat angajamente de serviciu vor fi socotiţi contravenienţi şi vor fi pasibili de amendă între 500—2500 lei potrivit dispoziţiunilor legii pentru evidenţa, plasarea şi ocrotirea personalului din serviciile casnice din 17 Octombrie 1947.

PIERDUT două buletine populaţie pe numele Elisabeta Jignea şi Teodora Jignea Tg. Frumos. Le declar nule.

PIERDUT carnet C.FR. cl. II No. 177391 pe numele LILI POSTELNICU, str. Piaţa Unirei No. 3, Coafor Unirea. Găsitorului recompensă. Contrar îl declar nul.

Comitetul Democrat Evreesc, Comunitatea Evreilor şi Organizaţia Sionistă

invită toată populaţia evreească la

MARELE MEETING

organizat în grădina Orfelinatuiui Evreesc

astăzi Miercuri la ora 5 p. m.

pentru a sarbători proclamarea statului „Israel" şi recunoaşterea lui de către U. R. S. S.

Vor lua cuvântul reprezentanţii organizaţiilor evreeşti

ORA 12

Cum decurg discuţiile la O.N.U.

în problema Palestinei

NEW-YORK 19 — In cursul zilei de Luni, Statele Unite, prin reprezentantul lor, au cerut ca ONU să constate că situaţia de astăzi din Palestina constitue o încălcare flagrantă a prevederilor Chartei Naţiunilor şi au propus ca ambele părţi să fie somate să înceteze războiul şi să se supuie hotărîrilor luate. In caz de refuz să se recurgă la forţă.

***

Propunerea Statelor Unite a venit eri în discuţia ONU-lui.

Dl. WARREN AUSTIN, din partea Statelor Unite, a susţinut cererea declarând că conflictul din Palestina ameninţă securitatea lumii.

REPREZENTANTUL EGIPTULUI, a combătut cererea, întrebând pe ce motiv s'au bazat Statele Unite atunci când au recunoscut noul Stat Israel.

SIR ALEX. CADOGAN, reprezentantul Angliei, a declarat că Anglia nu recunoaşte noul stat evreesc, care trebue întâi să facă dovadă că poate răspunde anumitor obligaţii internaţionale.

După discuţii, şedinţa a fost amânată în continuare.

Atenţie deosebită la muncile agricole

BUCUREŞTI 19. — Ministerul agriculturii, printr'o circulară trimisă tuturor judeţelor, care intensificaree lucrărilor de revizuire a maşinelor şiluneltelor agricole.

Se vor înfiinţa ateliere noui pentru repararea uneltelor care vor lucra pe tot timpul verii, exclusiv pentru acest lucru.

Prin aceiaşi circulară, Ministerul Agriculturii îndeamnă că să se purceadă pe îndată la operaţiunile de plivit şi prăşit, la care vor fi antrenate toate organizaţiile de massă, politice, tineretul etc.

Combaterea bolilor sociale

BUC. 19 (Agerpres) — Casa Centrală a Asigurărilor Sociale, întrepinde o mare acţiune pentru descoperirea bolilor sociale. In cadrul acestei campanii, medici şi personalul sanitar din Asigurările Sociale vor recolta sânge pentru analiză dela asiguraţi. Rezultatul analizei se va anunţa asiguraţilor în trei zile dela luarea sângelui cu indicaţiite unde trebue să se prezinte pentru tratament în cazul când rezultatul este pozitiv. Se garantează păstrarea secretului profesional.

NEINŢELEGERILE

dintre monarho-fascişti greci

ATENA 19. — (Rador) Divirgenţele şi neînţelegerile în lagărul monarho-fascist se adâncesc pe zi ce trece.

Astfel, după cum anunţă agenţia France Presse, generalul Tsigantes comentând comunicalele oficiale, acuză pe miniştrii, deputaţii şi ziariştii din Atena, de incapacitate, spunând între altele: „Minciunile nu pot ridica moralul armatei".

SINDICATUL SANITAR IAŞI

ANUNŢ

Toţi medicii, dentiştii autorizaţi, moaşe şi technicieni dentari, care practică în oraşul şi jud. Iaşi, sunt înştiinţaţi să se prezinte personal în ziua de 19 Mai a. c. orele 8-12 şi 3-6 şi în ziua de 20 Mai orele 8-12, şi 3-6, la sediul Sindicatulu i Sanitar Iaşi, str. Ştefan cel Mare Nr. 4, pentru a da lămuriri în legătură cu impunerile fiscale.

Neprezentarea se face pe risc personal.

Rugăm difuzaţi acest anunţ.

Sindic. Sanitar Iaşi

BIBLIOTECA UNIVERSITĂȚII - IAȘI

ANUL 40 Nr. 506

4 Pagini 4 Lei

21 Mai 1948

ABONAMENTE

Lei 450 : : : : : : : 3 luni

5.000 Intreprinderi, autorități pe un an

Atelierele tipografice IAȘI, Str. ȘTEFAN CEL MARE 50-52

OPINIA

ZIAR POPULAR COTIDIAN

Redacția și Administrația IAȘI, STR. ȘTEFAN cel MARE Nr. 52

TELEFOANE:
Redacția. : : Nr. 1209
Administrația : : : 2042
Serv. de noapte. : : : 2088

Director C. R. GHIULEA

Războiul din Palestina
opera imperialiștilor anglo-americani

Luni de zile, Anglia și Statele-Unite au făcut tot posibilul ca situația în Palestina să rămâe încurcată atunci când se va produce încetarea mandatului britanic.

După ce imperialiștii au agitat lumea arabă, creînd încordare și conflicte permanente între cele două popoare: evreu și arab, au simulat căutarea unei soluții la O. N. U.

După lungi tergiversări s'a propus împărțirea Palestinei în două state distincte, și a fost acceptată această soluție de majoritatea membrilor O.N.U.-lui. S'au asociat și Statele Unite, din motive de politică internă, d. Truman fiind preocupat de popularitatea d-sale în vederea apropiatelor alegeri prezidențiale.

Nu s'a asociat însă Anglia, pentrucă ea n'are alegeri prezidențiale la dânsa acasă și are în schimb esențiale interese petrolifere negustorești în Orientul Mijlociu.

Până la aplicarea hotărîrei de împărțire, imperialiștii englezi s'au preocupat de torpilarea acestei soluții, regisând atitudinea Ligii Arabe, organizând și înarmând bande, dirijând agresiuni și atentate.

Spre a nu rămâne mai prejos în afacerile de petrol din Asia Mică care interesează în grad înalt și pe americani, Statele Unite n'au ezitat să-și calce cuvântul și să anihileze soluția împărțirii Palestinei, numai cu câteva zile înainte de expirarea mandatului britanic.

Timp material n'a mai fost pentru găsirea unui „modus vivendi", astfel că încetarea mandatului a găsit problema în plin haos, în dușmănie locală și nesiguranță, — tocmai ceia ce au urmărit guvernanții de la Londra și capitaliștii din City.

Când a fost proclamat noul stat „Israel", d. Truman s'a grăbit să declare recunoașterea din partea Statelor-Unite. Insă nu recunoaștere „de jure" a Statului, ci „de facto" a guvernului provizor. Adica un fel de rezervă mintală, pentru diverse interpretări în diferite situații. In acest chip, președintele se străduește să împace interesele politice interne, cu interesele comerciale ale magnaților americani ai petrolului.

Anglia în schimb nu se mai încurcă în atitudini diplomatice, ci „lucrează" efectiv pe teren: conduce cu ofițerii proprii trupele transiordane, înarmează masiv pe arabi și dirijează întreaga acțiune de invazie militară împotriva noului Stat evreesc.

Vârsarea de sânge din Palestina este opera directă, cinică, nemiloasă, a imperialiștilor,— după metoda din totdeauna de a învrăjbi popoarele și a întreține războaie, cu singura grijă de a-și asigura și desvolta afacerile negustorești,

Metoda este astăzi bine cunoscută de toată lumea, este repudiată de popoarele iubitoare de pace și progres, și nu-i departe vremea când imperialismul va fi pus în neputință de a mai face rău omenirii...

Y.

Cursa aeriană TARS
Iași-București
deservită de un avion cu 25 locuri

Începând de Sâmbătă 15 Mai a. c. cursa aeriană TARS pe distanța Iași—Bacău—Galați — București și retur este deservită de un avion „Douglas„ cu 25 locuri.

Interiorul posedă deasemeni un apartament pentru bagaje și un bar cu băuturi și gustări.

MUZEU SOVIETIC

Un semnificativ apel pentru unificarea bisericei românești

La manifestația dela Blaj' în amintirea istoricei adunări din 1848, a participat și I.P.S.S. Balan, mitropolitul ortodox dela Sibiu.

Acolo în Blaj, centrul cultural unit, unde se află și Mitropolia unită, de sub autoritatea Papei dela Roma, — Mitropolitul ortodox Balan a făcut apel la popor să se lepede de catolicism și să se înapoeze la vechiul cult strămoșesc ortodox.

Iată propriile cuvinte ale Mitropolitului Balan.

Totuși mai este o parte din visul înaintașilor noștri neîndeplinită încă. Mai lipsește unirii noastre naționale ceva ce să fie deplină. Mai avem de realizat unitatea noastră bisericească în biserica noastră dinainte de 1700, în biserică și credința de totdeauna a neamului nostru.

Habsburgii au rupt nația noastră din Ardeal în două, ca să ne slăbească și să ne poată mai ușor stăpâni. Azi ei nu mai au putere asupra noastră, deci nu ne mai pot împiedica de a ne readuce iarăși la un loc.

„Ca urmaș al vechilor mitropoliți ai Bălgradului care aveau sub oblăduirea lor toată nația română din Ardeal, îndrept către voi, cei pe care interese străine v'au amăgit despărțindu-vă de biserica ortodoxă, o chemare caldă de părinte: să vă întoarceți acasă".

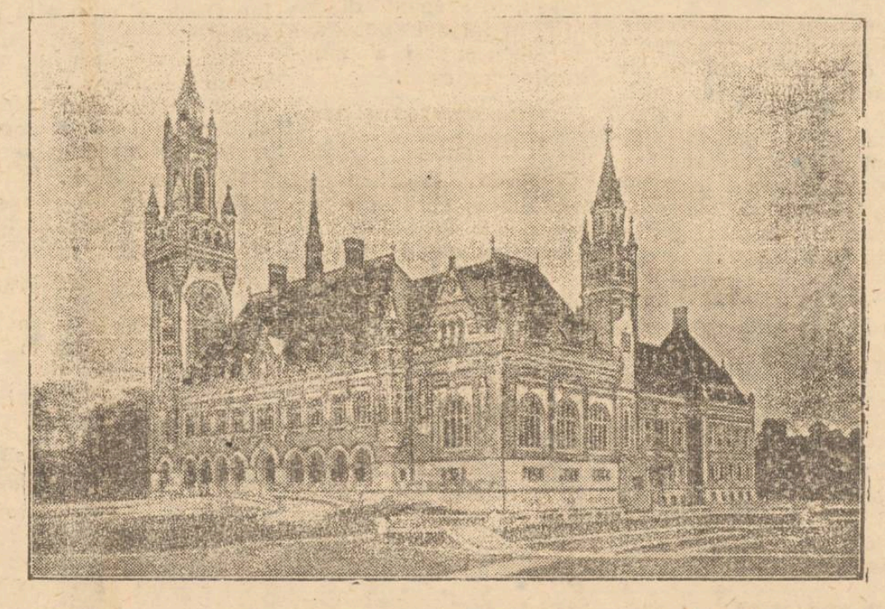

Vedere din Helsinki, unde a avut loc recent schimbul de ratificări a tratatului dintre Uniunea Sovietică și Finlanda.

O instituție care sprijină pe producătorii agricoli:

Societatea de Stat „Romcereal"
Activitatea Agenției Romcereal la Iași. Cum se distribue bumbacul producătorilor

Prin măsuri chibzuite și bine venite, guvernul actual reușește să întărească economia noastră națională.

Reforma monetară, etatizarea B.N.R.-ului, crearea agențiilor B.N.R. care acordă credite agricole și meșteșugărești, înființarea magazinelor de Stat sunt etapele principale de până acum ale consolidării noastre economice.

De curând au luat ființă în toate orașele țării agențiile Societății Comerciale de Stat „Romcereal". La Iași această agenție a început să funcționeze la 15 Aprilie 1948.

Care este scopul Agenției

Ea a deschis centre de colectare în toate stațiile și centrele mai însemnate din cuprinsul județului nostru (le vom enumera mai jos).

La aceste Centre, slujbașii Societății cumpără dela producătorii agricoli orice produse la prețul zilei, adică la liberă tranzacție, producătorul primind prețul în raport cu calitatea mărfii. La toate primăriile și centrele de cumpărare este afișat zilnic prețul la care se cumpără produsele. Plata produselor se face la locul și în momentul predării. Societatea cumpără

AD.

(Continuare în pag. 3-a)

Noui lucrări de refacere și reconstrucție la Iași

Marți, după amează președinții și secretarii sindicatelor locale s'au întrunit la Consiliul Sindical Județean.

Ședință, care a avut de scop stabilirea unui plan de continuare a reconstrucției și refacerii Iașului.

Se vor ataca — începând chiar din săptămâna aceasta — trei șantiere: strada Cuza Vodă (vis-a-vis de Poștă), strada Lăpușneanu colț cu Vasile Conta și strada Ștefan cel Mare (colț cu strada Mareșal Malinovscky (fost imobilul Daniel).

Munca va fi desăvârșită de sindicaliști și de membrii U. S.I.C.-ului-Iași în colaborare cu organele tehnice ale Primăriei.

Vagoanele de tramvai ale Uzinei vor cără zi și noapte materialul la punctul Podul-Roș.

Lucrările de străpungere în strada Ștefan cel Mare începute imediat după terminarea Pieții Unirii, continuă cu multă însuflețire.

Zidurile aripelor din fund ale primelor imobile din această stradă (casele cu numerile 2—6 sunt dărâmate).

Astfel, în foarte scurt timp se va putea deschide o stradă care va lega direct Piața Unirii cu strada Ștefan cel Mare.

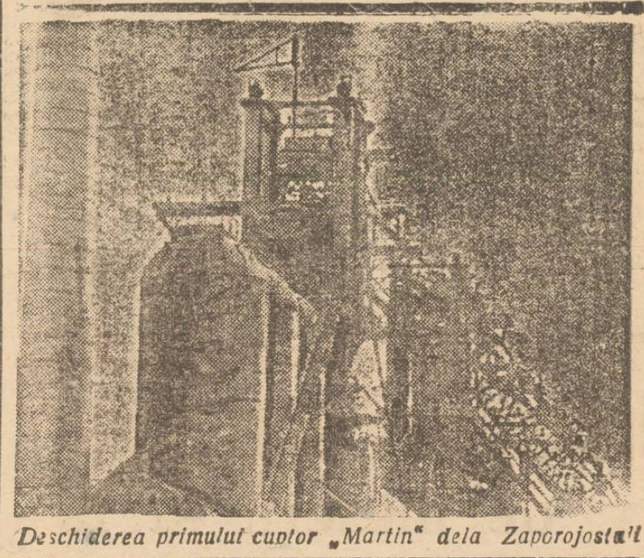

Deschiderea primului cuptor „Martin" dela Zaporojostal'

Vecinii noștri

BULGARIA
— Câteva date asupra comerțului intern și extern a republicii prietene

De câtva timp, în domeniul comerțului intern bulgar s'au înregistrat numeroase reforme care i-au modificat structura sa anterioară. Sectorul public a fost considerabil întărit și, în particular participarea statului la comerț crește. Deși Bulgaria a cunoscut trei recolte rele succesiv care au făcut să lipsească hrana și materiile prime indispensabile industriei, s'a constatat în cursul anului 1947 o sensibilă ameliorare a comerțului intern față de 1946. Rațiile alimentare, de îmbrăcăminte și combustibil au fost sporite; de exemplu, rația de grăsimi a fost sporită cu 87 la sută, aceea de carne cu 51,4 la sută, aceea de țesături de bumbac cu 37,6 la șută, etc.

Participarea statului la comerț

Planul economic pentru exercițiul 1948 pune pentru comerțul intern probleme importante. Sectorul de stat trebue să-și mărească partea sa de participare la comerț cu 100 la sută, adică s'o dubleze față de 1947. Trebue să se ajungă la acest rezultat grație creșterii cifrei de afaceri și, în parte egală, prin substituirea sectorului privat acolo unde e cazul (în urma închiderii firmelor de către unii comercianți)— într'o proporție de 62 la sută față de anul precedent.

Magazinele de Stat

Lărgirea participării statului în comerțul intern va fi realizată prin înființarea unor magazine universale („magazine naționale") de Stat. Rezultatele activității semestriale a magazinelor de stat („Narmag") a fost foarte satisfăcătoare în 1947. La Sofia s'au deschis trei magazine de acest fel, iar în provincie 12. Aceste magazine au servit mai mult de un milion jumătate clienți.

Grație magazinelor de stat și a atelierelor care le sunt anexate, prețul mărfurilor a scăzut. După prevederile planului pe 1948, trebue să se deschidă în acest an încă 17 magazine de acest fel la Sofia și 15 în restul Bulgariei. Se evaluiază că cifra de afaceri a acestor magazine

(Continuare în pag. 2-a)

Creionări

Conferință laburistă

S'a deschis în Anglia a 47 conferință anuală a partidului laburist. In prima zi, în fața celor 1700 de delegați care reprezintă 5 milioane de alegători s'a făcut bilanțul realizărilor din ultimul an. Nu știm ce semnificație se dă azi în Anglia lui Bevin și Attlee, cuvântului realizare.

Ce s'a realizat de când au venit laburiștii?

Somaj, scăderea regulată a salariilor, urcarea prețurilor, greve masive în teudarea totală planului Marshall, ajutoare trimise Greciei monarhiste, realizările din India, „independența Palestinei" eșecurile încercărilor de amestec în unele țări europene, mizerie, persecuții.

Dacă acestea sunt realizări ale laburiștilor după judecata noastră de Moldovenii spătoși, Partidul laburist ar putea să-și ia tălpășiță dela conducere.

Dar pentru a netezi realizările, în ziua când ele au fost enumerate s'a făcut și o slujbă religioasă de către arhiepiscopul de York.

De obiceiu la o asemenea conferință se face o critică adică se arată părțile bune și cele rele. Și s'a făcut și acest lucru.

Au fost criticate cele două tabere în luptă din Grecia care nu au reușit să găsească metode moderate de comportare.

I. C.

(Continuare în pag. 3-a)

Suveranitatea și dreptul internațional

de D. LEVIN
doctor în științe juridice

Principiul suveranității stă la baza dreptului internațional al tuturor națiunilor, încă de pe vremea primelor închegări mai mari de state centralizate.

Totuși, burghezia, mai cu seamă după victoria și afirmarea capitalismului, s'a arătat incapabilă de a respecta acest principiu.

In epoca regimurilor absolutiste ca și în epoca de dominație a capitalismului, independența multor state a fost supusă la grele încercări, în special din vina politicii coloniale dusă de cercurile interesate capitaliste.

Diferit la forma de dependență existentă în statutul internațional al țărilor înapoiate sau mici, ca vasalitatea, protectoratul, regimul capitulațiilor, etc., s'au înmulțit mai ales în epoca imperialismului, când au fost create „sferele de influență" și alte forme de asuprire colonială sau quasi-colonială.

Noile curente democratice care au luat naștere în țările capitaliste după primul război mondial, au influențat desvoltarea mișcărilor naționale de eliberare a popoarelor coloniale.

La aceasta a contribuit Marea Revoluție Socialistă din Octombrie și politica Uniunii Sovietice care a renunțat la tratatele pârtinitoare încheiate odinioară de Rusia țaristă cu țările răsăritene și s'a alăturat luptei pentru apărarea libertății și independenței popoarelor.

Forme noui-sisteme vechi

Pentru a atenua rezistența îndârjită a popoarelor coloniale, țările capitaliste au căutat haine noui pentru aceleași vechi forme de subjugare, care însă nu pot înșela pe nimeni.

Să luăm ca exemplu raporturile dintre Anglia și Egipt sau Irak, sau raporturile dintre Statele Unite și țările Americii Centrale.

Ne vom da îndată seama că, caracteristice veacului al XX-lea nu o dau statele vasale sau protectoratele, ci statele satelite, adică formal independente, însă complet dominate din punct de vedere militar, economic și politic.

Infrângerea statelor agresoare în recentul război mondial și eliberarea popoarelor subjugate a contribuit la consolidarea principiului suveranității.

Guvernele statelor aliate s'au angajat prin declarații solemne de a respecta libertatea și independența popoarelor după terminarea războiului. Acest principiu stă la baza Organizației Națiunilor Unite, a cărui regulament proclamă egalitatea suverană a tuturor membrilor săi.

Creșterea forțelor democratice din țările coloniale, a silit puterile imperialiste să renunțe la încălcarea directă a suveranității câtorva țări. (S'a renunțat la regimul ca-

(Continuare în pag. 2-a)

FILMUL

„Cenuşăreasa"

Se pare că în genul filmelor pentru copii cinematografia sovietică a atins limite neajunse încă de alte producţii de acest gen. Pe lângă faptul că a fost respectat întocmai cadrul fastuos al cerinţelor basmului, basmele sovietice s'au relevat mai ales prin înaltul lor conţinut moral. Este destul să amintim filmele, „Covorul fermecat" „Floarea de piatră", „Grăuntele fermecat" şi acum în urmă „Cenuşereasă".

Reeditare a cunoscutului basm al fraţilor Grimm, „Cenuşereasa" ne introduce în lumea ireală dar plină de fantezie, şi în filmul sovietic şi de humor a visului de copil. Dovada vie însă că basmul rămâne o imagine plăcută şi pentru cei mari o constitue primirea călduroasă făcută publicului şi de spectatorii maturi.

Filmul este o evocare plină de pitoresc a unei lumi fantaste, prezentată în perspectiva unei viziuni contemplative, critice chiar în lumea basmului. Eroii sunt nişte fantoşe prezentaţi deci ca atare, fără a fi luaţi în serios, fără a fi adânciţi, sau interpretaţi. Numai lucirea lor exterioară, sclipirea lor de argint a fost prinsă cu dibăcie de regisor. Aşa au fost prezentaţi regele, sfetnicii, prinţul. Cu totul altfel sunt văzuţi oamenii simpli şi adevăraţi ai muncii. Iată-l astfel pe pădurar, Cenuşăreasă sau caporalul.

Decorul de o bogăţie excepţională de imagini a sugerat un cadru în care apariţia zânelor şi minunile sunt posibile.

Pe lângă montarea grandioasă, într'adevăr excepţională a fost interpretarea artiştilor care au dat viaţă cu toată puterea de convingere unor eroi de basm.

Plin de poezie şi humor cu un tâlc subţire dar plin de viaţă şi optimism, „Cenuşereasa" rămâne una din cele mai bune creaţii ale genului.

CRONICAR

PUNCTE

Un nou Teatrul al Poporului

Ministerul Artelor şi Informaţiilor a înfiinţat cea de a 8-a echipă a Teatrului Poporului cu sediul în oraşul Sibiu.

„Marea de piatră"

se numeşte un mare reportaj literar din viaţa tineretului de Horia Liman apărut recent în Editura de Stat. Cartea este plină de exemple care arată elanul în muncă voluntară a brigadierilor jugoslavi, exemple deosebit de interesante şi pline de învăţăminte pentru brigadierii din ţara noastră.

Cărţi noi

Au apărut traducerile: Balzac: „Iluzii pierdute" (trad. de Dinu Albulescu cu o prefaţă de N. Moraru) Ed. de Stat. H. Ibsen: „Femeia mării" (trad. de Mia Constanţiu) Ed. de Stat, şi lucrările originale: Ion Călugăru: „Am dat ordin să tragă" (schiţe şi nuvele), Mihail Sadoveanu: „Păuna mică" şi Şase Panč „Tâlbâc, Tureatcă, et co.."

Teatrul Naţional

va reprezenta Duminică în matineu şi seara două spectacole excepţionale cu piesa „Gaiţele" de Al. Kiriţescu, în aceeaşi distribuţie, în folosul personalului de scenă şi a muncitorilor teatrului.

Guvernatorul provinciei

O piesă sovietică de mare succes care s'a reprezentat la Teatrul Armatei din Capitală a fost citită la Teatrul Naţional într'o şedinţă a colectivului artistic urmând a fi reprezentată în stagiunea viitoare.

Un pamflet antimonarhic

D. Alexandru Gârneaţă a publicat recent un document sugestiv şi edificator pentru cetăţeanul republican al României noi. Cartea se numeşte „Adevărata istorie a unei monarhii" şi a apărut recent în Editura Cartea Românească.

La Teatrul Poporului

se repetă „Rădăcini adânci" de D'Ussean şi Gow în dir. de scenă a D-lui Ion Diacu şi cu o altă distribuţie.

Astfel vor juca în noua distribuţie D-nii I. Niculescu-Brună (negrul Brett), C. Cristel şi D-na Aurora Ardeleanu iar din vechea distribuţie D-l B. Fălticineanu şi D-rele Eugenia Gheorghian şi Ştefania Goruneanu

Vaticanul

încearcă să-şi impună politica reacţionară şi în domeniul cinematografic.

De curând el a iniţiat crearea unui „consiliu de studiu" având misiunea să examineze scenariile filmelor şi să dea producătorilor sfaturi „folositoare".

Oameni şi fapte din U. R. S. S.

A murit un mare scriitor sovietic: S. I. Alamov

Cu prilejul morţii lui S. I. Alamov, presa sovietică a publicat un necrolog semnat de cei mai de seamă reprezentanţi ai artei sovietice. In acest necrolog se spune:

Literatura sovietică a suferit o mare pierdere. A murit cunoscutul poet-cântăreţ Serghei Iakovlavici Alamov. Versurile şi cântecele sale sunt foarte populare.

Guvernul sovietic a apreciat activitatea lui poetică, decorându-l cu ordinele „Steaua roşie", „Pentru Merit" precum şi cu mai multe medalii „Pentru apărarea Sevastopului", „Pentru victoria asupra Germaniei".

In timpul marelui războiu pentru apărarea Patriei, deşi în vârstă, el s'a înrolat în Armata Sovietică şi a luat parte la apărarea eroică a Sevastopolului.

A fost un om de o rară bunătate şi puritate sufletească, având un caracter sincer şi nobil. Toţi cei care l-au cunoscut vor păstra amintirea lui, iar în popor el va trăi în veci prin cântecele lui.

Urmează semnăturile: A. Fadeev, C. Simonov, V. Vişinevski, B. Gorbatov, L. Leonov, N. Tihonov, A. Corneiciuk, V. Kataev, N. Aseev, A. Sofronov, P. Antokolski, V. Iubar, M. Golodnii, A. Alamov, I. Dunaevski, A. Novikov, V. Zaharov, V. Soloviev Sedoi, V. Makarov, D. Sostacovici, T. Hrannikov, I. Kozlovski, S. Lemşev, N. Pogodin, etc.

O expoziţie consacrată Armatei Sovietice

La Muzeul de Stat „Puşkin" din Moscova, s'a deschis la 3 Mai, o mare expoziţie închinată Armatei Sovietice.

Expoziţia cuprinde peste 400 de picturi, sculpturi şi desene aparţinând artiştilor sovietici: K. Ktaik, B. Scerbakov, V. Bakseev, V. Serov (pictori), V. Kimaşina (desenator în tuş), V. Munina, N. Tomski sculptori etc.

Sunt expuse: portretul lui Stalin, Molotov, Jdanov, Beria, Voroşilov, ale mareşalilor Uniunii Sovietice, ale unor eroi din Armata Sovietica. Alte opere prezintă diferite scene de luptă.

Un mare interes a produs tabloul „Sfârşitul", al Kukrânixilor (cei trei artişti sovietici Kuprianov, Krîlov şi Nicolai Sokolov) care cu o rară expresivitate, zugrăveşte ultimele minute din viaţa marelui cartier general hitlerist, în adăpostul cancelariei Reich-ului.

Expoziţia a fost vizitată de un numeros public.

Medalia de aur „A. S. Popov"

In Mai 1945, la a 50-a aniversare a invenţii radio-ului s'a instituit o medalie de aur „A. S. Popov".

Această medalie este acordată de către Prezidiul Academiei de Ştiinţe a URSS de ziua radio-ului, pentru lucrări ştiinţifice şi invenţii în domeniul radio-ului. Ea se acordă atât savanţilor sovietici cât şi savanţilor străini.

Anul acesta ea a fost dată membrului corespondent al Academiei de Ştiinţe, V. P. Vologdin, pentru lucrări remarcabile cu privire la tehnica radiofonică.

In cadrul acţiunii de restratificare

Infiinţarea unei şcoli de meserii la Iaşi

Au reînceput lucrările de refacere a şcolii „Steaua".

Lucrările sunt puse sub controlul secţiei de restratificare din localitate şi se speră că localul şcolii, complet renovat, va putea fi utilizat în cel mai scurt timp.

In acest local va lua fiinţă o şcoală de meserii unde tineretul evreesc va putea să-şi însuşească cunoştinţe temeinice, teoretice şi practice şi de unde vor ieşi în fiecare an serii noi de tineri folositori ţării.

Infiinţarea şcolii de meserii alături de acţiunea întreprinsă pe planul productivizării unui important număr de cetăţeni, oameni care au şi intrat nu de mult în câmpul muncii aduc speranţe noi în sufletul celor dornici de muncă.

— SPORT —

Excelentul goal-keeper

PETRICA DOBOŞERU achiziţionat de A. S. Arte Grafice

A. S. Arte Grafice va face în cel mai scurt timp o serie de achiziţii valoroase pentru echipa de foot-ball, achiziţii care vor întări teamul pentru viitorul campionat districtual la care — în mod sigur — va participa.

Printre cei care intră în vederile tipografilor, figurează Petrică Doboşeru, cunoscutul goal-kepeer al formaţiilor locale, care s'a reîntors zilele acestea la Iaşi, venind dela Arad. El a jucat în echipa secundă a C.F.R.-ului.

Deasemeni vor mai fi achiziţionaţi, Lisi, un tânăr de mare talent care îşi va face cu acest prilej debutul şi Mircea Colibaba.

A. S. Marathon în turneu la Huşi

In cursul zilei de azi se deplasează la Huşi, loturile de foot-ball, wolley-ball şi ping-pong ale Marathonului care vor întâlni mâine Vineri formaţiile U.T.M.-ului din Huşi.

Fac deplasarea următoarele loturi.

Foot-ball:

Scorţescu, Schwartz, Ionescu, Gheorghiu, Nicoleanu, Pastuhov, Grigoriu, Brumă, Cesa, Diaconu, Popescu.

Wolley-ball

Grosu, Brăescu, Albin, Dima, Burlacu, Vasiliu.

Ping-pong

Albin, Brăescu, Grosu:

Tennisul un bun al masselor

Tennis club Marathon-Iaşi

In cursul zilei de azi am stat de vorbă cu un reprezentant al grupării Marathon U. T. M. care ne-a declarat că în maximum 10 zile va lua fiinţă secţia de tennis care se va afilia la F.R.T.L. Printre cei care vor figura în rândurile tennismenilor UTM-ului, va fi şi d. judecător Pohonţiu, dela direcţiunea Ştrandului Iaşilor.

Boxeurii Marathonului pleacă mâine la Brăila

In cursul acestei dimineţi gala de box Franco-Română Brăila — A. S. Marathon Iaşi a fost definitiv perfectată.

Ea va avea loc Sâmbătă seara, în nocturnă, boxeurii ieşeni deplesându-se mâine dimineaţa cu expresul.

Fac deplasarea 10 boxeuri însoţiţi de maestrul Leonida Cotidis, un reprezentant al Regionalei O. S. P., tânărul Hristu, reprezentantul Marathonului, precum şi de cronicarul nostru de specialitate I. Ştiru.

O mare competiţie de masse:

„Cupa Moldovei"

In şedinţa de Marţi după amiază a Sectorului de foot-ball Est s'au luat următoarele hotărâri:

„Cupa Moldovei" competiţie la care vor participa toate reprezentativele oraşelor din Moldova va începe la 30 Mai a. c. după următorul program:

Bacău: Reprez. Bacău-Reprez. Focşani.

Suceava: Reprez. Suceava-Reprez. C. Lung.

Iaşi: Reprez. Iaşi-Reprez. Dorohoiu.

Botoşani: Reprez. Bot.-Reprez. Baia.

Tecuci: Reprez. Tecuci-Reprez. Huşi.

Returul acestei competiţii va avea loc la 6 Iunie.

Piescu selecţionat în echipa naţională de atletism

Excelentul produs al atletismului ieşan, tânărul Piescu, membru al asociaţiei utemiste Marathon va fi selecţionat în echipa naţională de juniori (atletism, bine înţeles) care va pleca la 6 Iunie la Budapesta. Atletul ieşan care a realizat acel episodic 55 secunde pe 400 m. la U.T.M.-iada dela Bucureşti din vara anului trecut, va face însă barajul cu o serie de tineri care au făcut 56 secunde.

Matchurile de baraj pentru Divizia C

La meciul dintre Unirea CFR Paşcani, ce contează drept baraj pentru promovarea în Divizia Naţională C, a fost numit delegat federal d. Mircea Constantinescu, membru în Sectorul de Foot-ball Est.

*

La Piatra Neamţ, Hârtia va întâlni pe ICB Brăila, în cadrul aceleiaşi competiţii.

Macaby pleacă în turneu prin Moldova

Conducerea grupării Macaby Iaşi a perfectat o serie de turnee amicale în mai toate oraşele Moldovei pentru luna Iunie crt.

Vor fi vizitate astfel: Bârlad, Focşani, Tecuci, Galaţi, Dorohoiu, Botoşani, Roman, Focşani, etc.

In toate aceste oraşe, ieşenii vor evolua cu echipele de foot-ball, wolley-ball şi ping-pong,

Bulgaria

(Urmare din pag. I-a)

va fi de 16.480 milioane de leva, şi că beneficiul net va fi de aproximativ un miliard.

Inlăturarea intermediarilor

Pe viitor, toate stabilimentele de acest gen, integrate în planul economic bienal, vor fi aprovizionate cu materiale, materii prime, produse manufacturate, fără a trece printr'un intermediar; ele vor primi aceste produse direct dela producătorul care este desemnat prin plan. Ministerul Comerţului nu va mai distribui în viitor decât mărfuri şi produse manufacturate, destinate populaţiei. Mecanismul prea greoiu al direcţiei comerţului interior a fost reorganizat.

Aceasta este acum divizată într'o secţiune de achiziţii şi una de vânzări. Este sigur că reorganizarea comerţului interior în Bulgaria va avea o influenţă favorabilă asupra situaţiei generale din ţară. Suprimarea intermediarilor va face să scadă preţurile, concentrarea comerţului en-gros în mâinile statului va face posibilă o distribuire mai regulată a mărfurilor şi a materiilor prime în toate judeţele, după necesităţi.

Comerţul extern

Bilanţul comerţului exterior bulgar şi-a dublat volumul în cursul primelor două luni ale anului 1948, faţă de perioada corespunzătoare a anului trecut.

Bulgaria a importat în Ianuarie şi Februarie mărfuri în valoare de 5.523.295.000 leva şi a exportat pentru o valoare de 5.007.224.000 leva. In comerţul exterior al Bulgariei primul loc îl ocupă URSS, cea mai mare furnizoare şi cea dintâi clientă a Bulgariei.

In cele două luni citate mai sus ale anului 1948, Uniunea Sovietică a exportat în Bulgaria pentru 3.219.447.000 leva, cifră corespunzând cu 3/5 din importurile totale ale Bulgariei. In afară de Uniunea Sovietică, Iugoslavia, Cehoslovacia, Polonia, România, Bulgaria întreţine relaţii comerciale cu Ungaria, Austria, Marea Britanie, Belgia, Germania, Danemarca, Egiptul, Italia, Norvegia, Palestina, USA, Turcia, Franţa, Olanda, Elveţia, Suedia, Siria şi alte ţări cu care a contractat tratate de comerţ.

Printre mărfurile importate figurează în primul rând cereale aproape exclusiv (din URSS), metale şi produse metalurgice, maşini agricole, aparate, material pentru industria hârtiei, etc.

Bulgaria exportă tuturor, minereuri, seminţe de plante, vin, diverse lichioruri, conserve de legume, bulion de tomate, esenţe de trandafiri, ciment, lemn de construcţie, etc. După Uniunea Sovietică, ţările cu cele mai mari importuri din Bulgaria sunt: Iugoslavia, Polonia, Cehoslovacia.

Suveranitatea şi dreptul internaţional

(Urmare din pag. I-a)

pitulaţiilor din China şi a fost recunoscut independenţa Siriei, Libanului, Indiei, etc.)

In schimb a început aplicarea sistemelor camuflate de aservire a statelor lipsite de apărare.

Pentru a ilustra cele de mai sus cităm exemplul tratatului încheiat în 1946 între Anglia şi Transiordania prin care aceasta din urmă este recunoscută ca „stat independent" însă, într'o anexă specială, se prevede menţiunea concesiunilor engleze şi dreptul la control financiar şi militar.

De fapt, dependenţa Transiordaniei devenea mai pronunţată decât atunci când Anglia era doar mandatară.

Un alt exemplu: In 1946, Statele Unite au acordat „independenţa Insulelor Filipine", însă şi-au păstrat trupele pe teritoriul lor şi şi-au asigurat atâtea privilegii economice în exploatarea resurselor naturale şi a regimului vamal, încât situaţia din Filipine a rămas de fapt neschimbată.

Sistemele americane de aservire a Europei

Actualmente Statele Unite încearcă aceleaşi forme de subordonare şi pentru statele europene.

„Doctrina Truman" şi „planul Marshall" nu sunt decât sistemele oficiale ale politicii externe americane care încearcă aservirea economică şi politică a ţărilor europene cu recunoaşterea formală a „suveranităţii" lor.

Prin acordurile recent încheiate între Statele Unite, Grecia şi Turcia în baza „doctrinei Truman", aceste ţări devin satelitele imperialismului american.

Prin aplicarea sistemelor camuflate de cotropire a micilor naţiuni se evidenţiază criza tot mai acută a sistemului capitalist. Cu promisiuni făţarnice şi forme juridice de falsă democraţie caută statele imperialiste să acopere politica lor agresoare. Cu ajutorul „planului Marshall", vor monopoliştii americani să domine lumea supunând viaţa popoarelor europene sub controlul american.

Manevrele politice anglo-franceze în Orient

Prin împărţirea Indiei în două părţi—Hidustan şi Pakistan—şi acordarea titulaturei de dominion fiecărei în parte, imperialiştii britanici trâmbiţează inaugurarea unei „ere noui" a politicei engleze faţă de India.

In realitate Anglia şi-a menţinut în India toate poziţiile strategice de ordin militar şi economic şi chiar — sub altă emblemă—multe din atribuţiile aparatului lor colonial. In acelaş timp aceştia aţâţă vrajba dintre indieni şi musulmani pentru a menţine şi consolida dominaţia colonială asupra Indiei.

Pe de altă parte, imperialiştii francezi şi olandezi scaldă în sânge mişcarea naţională de eliberare a popoarelor Vietnamului şi Indoneziei. Prin înşelăciuni cum sunt diversele forme de Uniuni (Uniunea franceză, Uniunea ţărilor de jos, Unirea federativă cu metropola, etc.) aceştia încearcă noui sisteme de dominaţie colonială.

Dar milioanele de oameni simpli din lumea întreagă nu mai pot fi înşelaţi de declaraţiile făţarnice ale politicienilor care calcă în mod flagrant cele mai elementare legi ale dreptului internaţional şi ale Organizaţiei Naţiunilor Unite, bazate pe principiul egalităţii suverane a statelor.

De partea cealaltă a blocului imperialist se află puternicul front al ţărilor democrate în frunte cu Uniunea Sovietică, care se bucură de simpatia şi sprijinul întregei omeniri progresiste şi a masselor largi populare din lumea întreagă.

Uniunea Sovietică şi nouile ţări democratice luptă împotriva încercărilor de îngrădire, făţişe sau ascunse, a suveranităţii popoarelor.

Deaceea, la cererea Siriei şi Libanului, de retragere a trupelor anglo-franceze, d-l. Văşinski, delegatul sovietic, a declarat în şedinţa Consiliului de Securitate al O.N.U.-ului, că tratatul anglo-francez încheiat în Decembrie 1945, fără participarea ţărilor mai sus menţionate „nu poate fi considerat decât ca o încălcare a suveranităţii acestor state".

Uniunea Sovietică admite restrângerea temporară a suveranităţii numai în cazul acelor state care ameninţă pacea şi securitatea mondială.

In acest sens a fost formulată şi declaraţia de capitulare a Germaniei la Conferinţa dela Berlin, din August 1945 şi care prevedea preluarea puterii supreme de către puterile aliate cu scopul de a aduce la îndeplinire complecta demilitarizare şi democratizare a Germaniei.

In apelul adresat poporului de ziua Victoriei, Stalin spunea: „Uniunea Sovietică sărbătoreşte victoria, dar ea nu doreşte nici dezmembrarea nici nimicirea Germaniei".

Iar d-l. Molotov, la conferinţa Consiliului Miniştrilor de Externe din 1946 cerea „transformarea Germaniei într'un stat democratic agricol şi industrial, dar lipsit de posibilităţi economice sau militare pentru a ne ridica din nou ca o forţă agresoare".

Pe de altă parte guvernele Statelor Unite şi Anglia caută să menţină potenţialul de războiu al Germaniei, transformând zonele apusene în capete de pod pe continentul european pentru realizarea planurilor lor de dominaţie mondială.

Lupta pentru apărarea suveranităţii, libertăţii şi independenţei popoarelor trebue să constitue principala datorie a forţelor democratice din toate ţările.

Abonaţi-vă la OPINIA

INFORMAȚIUNI

Intensificarea lucrărilor pe șantierele O.R.M.-ului

Am anunțat într'un reportaj trecut măsurile luate de oficiul pentru reconstrucția Moldovei în vederea terminării lucrărilor de locuințe din satele care au avut de suferit în cursul războiului.

Zilele acestea, d. Al. Movilă, directorul administrativ al O.R.M.-ului și d. ing. Anghelescu au vizitat șantierele din județele Bacău, Roman, Neamț, Baia.

Impreună cu președinții comitetelor județene O. R. M. s'a elaborat un plan de lucru pentru actuala campanie prevăzându-se executarea într'un ritm cât mai viu a lucrărilor de reconstrucție a caselor începute.

Transporturile de materiale din depozite și din gări pe șantiere se va face de către sinistrați, iar pentru sinistrații care nu posedă vechicule, transporturile se vor face prin muncă voluntară.

Au fost vizitate deasemenea șantierele dela Oglinzi, Răucești-Neamț, Milin și Ruginoasa din jud. Baia.

Alte mărfuri sosite din URSS

Intre 17 și 18 Mai crt. au mai sosit în țară prin punctul de frontieră Ungheni, următoarele cantități de mărfuri din URSS:

521735 kg. cocs, 16.881 kg. semințe de in. 1925 kg. asbest, etc.

Alte transporturi urmează să sosească.

Dela Administrația Financiară

Administrația Financiară face cunoscut că toți cei care au făcut declarații de stoc la 19 August 1947 și care nu au achitat ratele impozitului anic de 10 la sută, în mod regulat, urmează să se prezinte la Administrația Financiară.

Șezătoarea dela Casa Asigurărilor Sociale

O reușită șezătoare artistică-culturală a fost organizată de Comitetul de instituție a Casei Asigurărilor Sociale.

Șezătoarea a avut loc în prezența funcționarilor C.AS. și a bolnavilor dela Spitalul „Dr. C. Parhon".

După cuvântul introductiv a d-rei Maria Mârza, responsabila organizatorică a comitetului de instituție, corul C. A. S. de sub conducerea d-lui prof. Rogojină a executat Imnul închinat Republicii.

Dr. L. Ichilovici a rostit apoi o conferință cu subiectul: „Răscoalele Țărănești".

A urmat recitarea d-lui Darie Eugen după care d-ra Țighiliu Iuliana a vorbit despre poetul Vladimir Maiakovski.

Doctorul Scutaru a ținut apoi o conferință științifică cu ocazia centenarului inventatorului primei locomotive Stevenson.

Evidențierea unor funcționari

D-l Ștefan Damaschin a evidențiat cu această ocazie munca depusă de resortul artistic și cultural pentru munca depusă.

Totodată, D-sa dă citire unor adrese de mulțumiri provenite din partea Institutului Central de Statistică pentru munca conștiincioasă depusă de funcționarii C.A.S., Moruzi Const., Cromaroc Aurel, și Darie Eugen cu ocazia recensământului.

Șezătoarea A.R.L.U.S. dela E.T.A.C.s.

Duminică orele 10 dim. a avut loc o șezătoare culturală a cercului A.R.L.U.S.

Au participat peste 400 de persoane: lucrători, lucrătoare, ucenici, funcționari cu familiile respective în frunte cu conducătorii instituției d-nii: dir. ing. Nazarenco, Pachtingher, șeful exploatării av. Cristescu. Din partea Filialei a fost de față d. prof. I. Dăscălescu.

Cuvântul de deschidere a fost rostit de d. Al. Vasiliu, președintele cercului ARLUS. dela E.T.A C.S.

Dl. Caloporeanu a vorbit apoi despre prietenia popoarelor pentru o pace trainică după care d. ing. Libman a conferențiat despre „Omul sovietic".

Corul instituției dirijat de d. prof. Țurcanu.

Programul a fost completat cu recitări din poeți sovietici și români. La sfârșit s'a jucat sceneta „1907".

SALARIAȚI,

Abonamentul „AGITOT" vă pune la dispoziție bilete cu 50 la sută reducere la spectacole (teatru, cinema), concerte.

Procurați-vă abonamentul „AGITOT".

Cu abonamentul „Agitot" puteți viziona orice film la *Cinematografele Sidoli și Phoenix* cu 50 la sută reducere.

Atât abonamentele cât și biletele cu reducere se găsesc la

Agenția Teatrală „THALIA"

Piața Unirii 2 Telef. 2611

DOCTOR

M. Mătăsaru

- Medic primar de spital -

Specialist

BOLI DE PLĂMÂNI ȘI DE INIMĂ

Cons. 3-6

Str. Ștefan cel Mare 8 bis

TEATRUL NAȚIONAL

Ora 4 p. m. precis — **Duminică 23 Mai 1948** — Ora 8 seara precis

SPECTACOLE — EXTRAORDINARE

GAIȚELE

Comedie în 3 acte de Alexandru Kirițescu

Decorurile: Adelbert Wilke — Direcția de scenă: I. R. MATACHE — Regisor: Ioan Gheorghiu

Biletele la „Agenția Barasch" strada Lăpușneanu Nr. 20 — Telefon 1422

Inaugurarea cooperativei „Speranța" din Hoisești

Duminică 16 Mai 1948 într'un cadru festiv a avut loc inaugurarea sucursalei cooperativei „Speranța" din Hoisești.

S'a oficiat o slujbă religioasă de către părintele Mărgărit.

A luat apoi cuvântul dl. Constantin Andrei, secretarul P.M.R., care a subliniat munca membrilor partidului din care face parte pentru reconstrucția satului și înflorirea sa economică.

D-sa a scos în evidență marile realizări ale guvernului și sprijinul acordat sătenilor din această regiune.

In acelaș sens a vorbit și d. P. Riter dela Frontul Plugarilor, învățătorul Vladimir Artenie.

Ultimul a vorbit d. Coveică, președintele Cooperativei centrale Dumești.

Comitetul cooperativei a discutat apoi posibilitățile de colectare zilnică și transformarea laptelui la cooperativa Dumești, unde urmează să fie industrializat.

PREMIERA

filmului de dragoste și acțiune

Brigandul

cu:

STURE LAGERWALL

și

LIANE LINDEN

Azi la CAPITOL

Azi la PHOENIX

Un film de luptă, suferință și revoltă

Un film de artă

Un film sovietic impresionant

Tinerețea lui Maxim

cu Boris Circov, Stepan Calucov și V. Kibardina

A început campania anti-malarică în jud. Iași

Cum întâmpină populația echipele tehnice. Ce trebuie să știe cetățenii

In ziua de 17 Mai a început în județul Iași campania anti-malarică.

Echipe de specialiști s'au deplasat în satul Stânca — comuna Osoi, care face parte din plasa sanitară Tomești, unde au pornit imediat la aplicarea practică pe teren a măsurilor preconizate de Comandament.

Profilaxia bolii, instaurarea de tratamente și mai ales distrugerea țânțarilor, dezanofelizarea, au început la Stânca și vor continua cu intensitate crescîndă în tot cuprinsul județului nostru.

Sprijinul populației

Am stat de vorbă cu șeful echipelor care activează în comuna Stânca d. Doctor Petrea. D-sa ne-a relatat mulțumirea care domnește în sânul populației, că în sfârșit vor scăpa de boală și de țânțari.

De peste tot, vin inițiative, unele chiar destul de bune și interesante, care tind să ușureze și să înbunătățească munca tehnicienilor. Demn de subliniat și ajutorul important dat de primarul din satul Holboca.

In alte locuri sătenii s'au oferit ei singuri să-și cumpere petrolul pe care-l necesită pulverizările care se fac la gospodăria lor.

După calcule aproximative, numai în Plasa Tomești va fi necesară pentru ducerea la capăt a acțiunii, de o cantitate de 10 vagoane petrol.

Ce trebuie să știe populația

Comandamentul de combatere a malariei aduce pe această cale la cunoștința cetățenilor din oraș și județ, a căror gospodării sunt pulverizate cu insecticide că, efectul insecticidului se menține timp de 3 luni de zile, cu condiția ca pereții să nu fie văruiți în tot acest interval de timp.

Numai respectând acest lucru, cetățenii vor scăpa de țânțari, alte insecte și de boli.

Munca voluntară

Capătă și ea o serie de întrebuințări noi și din cele mai utile, în cadrul acestei campanii.

Curățirea iazurilor de ierburi, drenarea apelor curgătoare, asanarea mlaștinilor și a tuturor focarelor unde țânțarii își depun ouăle constitue o serie de măsuri care au și început să fie aplicate.

*

O operație atât de imensă ca cea începută acum, necesită o muncă intensă și timp. In definitiv este vorba de a vindeca pe cei 50.000 bolnavi de malarie atât cât se găsesc în județul Iași.

Z. S.

Conferință laburistă

(Urmare din pag. I-a)

Această constatare s'a făcut într'o rezoluție a Comitetului executiv a Partidului laburist, binecuvântată, neîndoios de arhiepiscopul de York și nu-i deloc exclus să o fi aprobat și Papa Pius al XII.

Intr'o altă ședință dl. Bevin va justifica politica externă a partidului. Probabil pentru ca „justificarea" să fie cât mai puțin o justificare, chestorul ședinței va fi un trim's special al lui Truman, poate chiar dl. Churchill.

Au devenit cam greu de regisat comediile politice în Europa.

COMUNICAT al Serviciului de Control Economic Județean Iași

Se aduce la cunoștința tuturor deținătorilor de piei de miei, cu orice titlu, că pe baza Dec. Ministeriale Nr. 5132 publicată în M. O. Nr. 261 din 11 Noembrie 1947, sunt obligați a preda toate cantitățile de piei de miei, rezultate prin jupuirea mieilor, la Centrul de Colectare al Oficiului Industrial al Pielăriei, Iași, str. Aurel Vlaicu Nr. 78 în curtea Abatorului Comunal singurul în drept de a putea colecta.

In special atragem atenția cojocarilor și căciularilor, că nu le este permis a cumpăra piei pentru confecționarea cojoacelor și căciulilor.

Dela publicarea prezentului Comunicat se interzice vânzarea mieilor—fără piei. Deasemenea toate tăierile de miei se vor face numai la Abatorul Comunal. Carnea de miel pusă în consumație fără stampila abatorului va fi confiscată.

După publicarea prezentei orice cantități de piei de miei găsite, vor fi confiscate iar deținătorii vor fi pedepsiți conf. legii pentru reprimarea speculei ilicite și a sabotajului.

Comunitatea Evreilor — IAȘI —

Invită cetățenii evrei cari n'au înțeles să-și facă datoria față de obște să se prezinte la serviciul Percepției pentru a-și achita contribuțiuuile directe.

Deasemeni invită cetățenii evrei cari au indus în eroare comisiunile de distribuirea azimei, primind'o gratuit sau cu reducere (deși au posibilități materiale s'o plătească) să se prezinte la serviciul casieriei pentru achitarea contribuțiunilor datorate, dovedind prin aceasta înțelegere pentru nevoile obștei.

Persoanele mai sus indicate au fost identificate și în cazul că nu se vor prezenta să-și achite datoriile până la data de 25 Mai a. c. vor fi dați publicității pentru fraudă în dauna pauperilor Comunității.

Este o datorie de onoare pentru fiecare cetățean să-și achite contribuțiunile datorate obștei.

Cu aceasta ocazie rugăm pe toți contribuabilii să achite regulat contribuțiunile lunare, căci dela aceasta dată orice reducere sau amnestie este exclusă.

Tineretul în fruntea operei de reconstrucție din Vaslui

F.N.T.D.R.-ul a muncit și muncește cu mult entuziasm și voie bună tinerească. Echipe de utemiști și elevi au plantat 12.000 puieți de salcâmi pe Dealul Bustea, în timp de 1.600 ore muncă voluntară.

UAER a trimis peste 20 echipe artistice la țară, care au dat diferite reprezentații în diferite sate în fiecare Duminică și în zilele de 1 și 9 Mai.

Tineretul sătesc a sădit peste 120.000 puieți de salcâmi în jurul târgușorului Pungești, pentru a contribui astfel la oprirea alunecărilor de teren, ce aduce pagube însemnate locuitorilor de prin partea locului. De asemenea în timp de 8,000 ore ei au sădit 10.000 puieți de plopi.

Utemiștii au trimis în ziua de 12 Mai crt. a treia brigadă formată din 89 tineri, care au plecat să muncească pentru mărirea bogățiilor țării deci și a lor, la șantierul național „Ana Pauker" din Lunca Prutului.

Ei au trimis până în prezent 296 prigadieri voluntari care fac cinste județului nostru, relevându-se prin muncă, disciplină și la întreceri, fapt pentru care au fost citați în repetate rânduri prin ordine de zi. Utemistul Aurel Grama, din Vaslui, a fost avansat dela comandant de brigadă la comandant al sectorului de sud din Lunca Prutului, datorită calităților sale.

Răspunsul plugărimii: terminarea campaniei de însămânțări înainte de termen

Plugărimea din județul Vaslui a muncit și ea cu râvnă conștientă că prin munca ei, traiul populației se va îmbunătăți.

Pe lângă numeroase podețe, drumuri reparate, șanțuri săpate pentru scurgerea apelor, cum au lucrat de exemplu:

Sătenii din Brodoc, Munteni de Sus și de Jos, Hârsova, Bârzești, Tibana, Solești, etc plugărimea vasluiană, bine organizată, a realizat planul de însămânțări de primăvară la 12 Mai, cu 9 zile înainte de termen, pe alocuri depășindu-l chiar.

Astfel, ceea ce li s'a părut scepticilor a fi nerealizabil, devine, prin noul spirit de muncă și dragoste de Republica noastră Populară, o realitate palpabilă.

Vasluienii doresc aceasta și o vor desăvârși.

SERGIU FLORIAN

C. A. P. S.

Depozitul de lemne de foc și cherestea, Str. Moara de foc No. 20 Iași vis a vis de Moara Dacia

INȘTIINȚARE

Se aduce la cunoștința publicului amator, autorități de Stat, instituții diverse, întreprinderi industriale și comerciale din orașul și Județul Iași, următoarele:

Casa Pădurilor Statului pe lângă Depozitul de lemne de foc din Iași, strada Moara de foc No. 20, vis-a-vis de Moara Dacia, a deschis o *secție de cherestea brad* (rășinoase).

Se vinde zilnic atât lemne de foc esență tare și moale, precum și cherestea de brad de diferite dimensiuni și calități numai la prețuri oficiale, tuturor amatorilor.

Vânzările se fac loco-depozit, fără alte formalități.

Instituțiile, întreprinderile industriale, comerciale și autoritățile de Stat, Conform Deciziei Nr. 230 | 1948, publicată în Monit. Oficial Nr. 60, din 12 Martie 1948, sunt obligate a se aproviziona atât cu lemne de foc cât și cu cherestea numai prin Depozitul C.A.P.S. Iași.

PIERDUT Carnet de Frecvență eliberat de Fac. de Medicină Nr. 6600 pe numele Kleinstein L. Ilie.

Societatea de Stat „Romcereal"

(Continuare din pagina I-a)

și porumbul industrial (stricat).

Avantagii pentru producători

Menționăm că, prin operațiunile care se efectuiază între producători și Societatea Romcereal, deținătorii de produse sunt avantajați din mai multe puncte de vedere. O primă înlesnire, după cum am arătat mai sus, e că plata se face imediat la locul și în momentul predării. Producătorii pot să-și vândă prisosul oricăror produse: cereale, leguminoase și oleaginoase.

Centrele de colectare sunt deschise în permanență, așa că la orice oră din zi și chiar în timpul nopții dacă se aduc produse spre vânzare, ele se dau la cântărit, iar socoteala și plata se face de îndată.

Funcționarii dela Centrele de cumpărare au dispoziții precise în acest senz.

Pentruca deținătorii de produse să nu întreprindă drumuri lungi, s'au deschis centre la distanțe potrivite în cuprinsul județului Iași și anume în stațiile Șoldana, Vlădeni, Podul Iloaie, Târgul Frumos, Belcești și Scânteia. Deasemeni există un Centru în stația Iași, unde se pot prezenta producătorii domiciliați în comunele din imediata vecinătate a orașului.

Cum se distribue bumbacul producătorilor care vând produsele lor Societății Romcereal

Datorită remarcabilei activități depuse de Societatea de Stat Romcereal în scurtă vreme de când funcționează, Societate care a reușit să exporte o importantă cantitate de produse agricole și a Societății de Stat Salvacar care exportă vite, s'a importat din străinătate o prețioasă cantitate de fire de bumbac, articol foarte necesar în gospodăria țărănească.

Foarte curând, Oficiul Economic Județean în colaborare cu Romcereal va începe distribuirea în mediul rural a firelor de bumbac, preferându-se producătorii care au vândut sau vor vinde produsele lor Societății Romcereal.

Pentru obținerea bumbacului producătorii care au vândut sau vor vinde produsele lor Societății Romcereal, vor prezenta la Centrele de distribuire adeverința de predare a produselor și vor căpăta de îndată bumbacul solicitat, la prețul de 450 lei kg.

Precum se știe, județului Iași i s'a afectat cantitatea de aproximativ cinci vagoane bumbac.

*

De felul cum producătorii rurali vor ști să vândă prisosul produselor lor Societății Romcereal, schimburile cu străinătatea vor avea șanse de intensificare și desvoltare în folosul agricultorilor noștri.

Cu cât operațiile ce se vor înregistra între producători și Societatea de Stat vor fi mai masive și mai numeroase, cu atât se vor înmulți posibilitățile de a se procura noui mărfuri necesare gospodăriilor sătești.

DOCTOR

S. A. DAVID

Boli Interne și de COPII, BOLI DE FEMEI Venerice, Sifilis

Blenoragia vindecă radical în 9 ore. (penicilină)

Iași. Str. Costache Negri 3 (colț Elena Doamna)

Cons. 8—12 dim. și 2—9 seara

CU 500 LEI

învățați fie DACTILOGRAFIA (mașina de scris), fie STENOGRAFIA, CONTABILITATEA CORESPONDENȚA, LUCRARI DE BIROU sau LIMBI STRĂINE, ca Engleza. Rusa, Franceza, Germana.

Se fac înscrieri de începători și avansați și

Se eliberează DIPLOMĂ.

Se scrie, se copiază și se TRADUCE în și din limbile de mai sus orice acte, corespondență, literatură etc.

Adresați-vă la singura ȘCOALA de STENO-DACTILOGRAFIE din str. Muzelor Nr. 9 (vis a vis de Liceul Oltea Doamna), la orice oră din zi.

PIERDUT carnet C.F.R. cl. II No. 177391 pe numele LILI POSTELNICU, str. Piața Unirei No. 3, Coafor Unirea. Găsitorului recompensă. Contrar îl declar nul.

ULTIMA ORA

Posibilităţi de consolidare a păcii

Comentarul d-lui Henry Wallace la declaraţia Generalisimului Stalin

SAN FRANCISCO 20 (Rador) — REUTER transmite :

D. Henry Wallace, candidatul celui de al treilea partid la preşedenţia Statelor Unite, a comentat într'un interview radio-difuzat. răspunsul dat de Stalin recentei sale scrisori deschise.

„Este o declaraţie a primului ministru al Uniunii Sovietice făcută poporului american căruia îi oferă pacea. Este din partea Uniunii Sovietice o ofertă reală şi hotărîtă de a ne întruni şi discuta divirgenţele noastre pentru a găsi mijloacele de a termina „războiul rece".

D. Wallace a declarat că dorinţa sa arzătoare este de a găsi un mijloc de menţinerea păcii şi a adăogat :

„In ce mă priveşte, sper cu modestie că am dat prilejul creierii unei posibilităţi de discutare în comun a divirgenţelor dintre noi.

„Dacă se va dovedi că acţiunea mea va duce lumea cu un pas mai departe spre pace, am convingerea că iniţiativa mea a constituit un succes".

Se mai pot depune

şi complecta declaraţiile de impunere

— Dispoziţiile Ministerului de Finanţe —

BUCUREŞTI 20. — Se ştie că anul acesta, impunerile se stabilesc pe baza declaraţiilor depuse de contribuabili. Termenul pentru depunerea acestor declaraţii *a expirat la 15 Mai a. c.*

Ministerul Finanţelor a făcut însă cunoscut administraţi lorfinanciare că declaraţiile de impunere se vor înregistra şi după 15 Mai a. c.

Ele duc la aplicarea majorării de 10 la sută din impozitele elementar şi complmentar dacă declaratiile sunt depuse din proprie iniţiativă constatată prin neavizarea registrului de control, prin neemiterea unei citaţi sau neînregistrarea procesului verbal de constatare sau de impunere.

Organele fiscale vor aplica următoarele sancţiuni în cazul când nu există proprie iniţiativă: majorarea maximă de 30 la sută şi o amendă egală cu întreitul impozitelor. Majorarea şi amenda sunt calculate la impozitele aferente veniturilor nedeclarate şi neimpuse.

Ministerul Finanţelor precizează că se mai consideră proprie iniţiativă şi deci se aplică numai majorarea de 10 la sută a impozitelor dacă se mai depun declaraţii de impunere sau se complectează declaraţiile nesincere PÂNĂ IN ZIUA INCEPERII CAMPANIEI IMPUNEREI.

Pentru declaraţiile nedepuse până la această dată precum şi pentru cele ce se vor constata nesincere se aplică sancţiunile de mai sus arătate (majorare de 30 la sută şi amendă de trei ori impozitul inclusiv majorarea de 30 la sută).

Profituri enorme în industria britanică

Proteste la conferinţa laburistă

Scarborough 20 (Rador) — In şedinţa de Miercuri a Conferinţei anuale a partidului laburist, diferiţi delegaţi care au luat cuvântul au cerut reprezentantilor Partidului Laburist din guvern să ia măsuri pentru micşorarea profiturilor exorbitante. Până acum, guvernul s'a bazat pe apeluri la bunăvoinţa industriaşilor şi interprinderilor comerciale pentru micşorarea dividentelor.

D. Hugh Dallon, preşedintele Comitetului Executiv al Partipului şi fost ministru al Finanţelor, a declarat conferinţei că guvernul va lua noui măsuri în cazul cînd va fi necesar.

Majoritatea delegaţilor care au luat cuvântul, **au arătat că muncitorii îşi dau toată silinţa în acţiunea de sporire a producţiei şi că este sarcina guvernului de a lua măsuri cât mai urgente pentru a se da eficacitatea acestei acţiuni..**

DELHI 20 (Rador) — Lupta muncitorilor şi ţăranilor din India împotriva condiţiilor de veaţă însuportabile şi a persecuţiilor politice, se intensifică mereu.

Căile ferate din sudul Indiei funcţionează doar în parte, din pricina grevei declarată de muncitori, care cer mărirea salariilor şi eliberarea conducătorilor sindicali arestaţi.

Cenaclu literar

U tima şedinţă a Cenaclului literar al grupului „Flacăra" dela Iaşi. a avut loc în ziua de 6 Mai în sa'a mică a Teatrului Naţional.

Astăzi Joi 20 Mai la orele 7 d. a. va avea loc o nouă şedinţă a cenaclului în aceeaşi sală.

Toţi membrii cenaclului şi iubitorii de literatură sunt invitaţi să participe.

Trafic aerian

BUCUREŞTI 20. (Agerpres) — S'a deschis traficul aerian de pasageri pe linia Bucureşti-Varşovia.

Meetingul populaţiei evreeşti din Iaşi

cu prilejul proclamării noului Stat „Israel"

Manifestaţie de mulţumire pentru U. R. S. S.

Miercuri după masă, în curtea Orfelinatului din str. Mârzescu, populaţia evreească din Iaşi şi-a manifestat — în cadrul unui mare meeting, — recunoştinţa faţă de Uniunea Sovietică pentru ajutorul şi politica consecventă dusă de ea, în chestiunea Palestinei, lapte care au determinat în mare măsură proclamarea tânărului Stat „Israel".

Manifestaţia de ieri a constituit un cald omagiu adus tuturor popoarelor care luptă pentru o pace adevărată, pentru democraţie, independenţă şi progres, în frunte cu Uniunea Sovietică, cei prezenţi luându-şi totodată angajamentul de a întări şi a consolida cu toate puterile lor, prin muncă şi luptă, acţiunea dusă de forţele progresiste împotriva forţelor întunericului.

Influenţa nefastă a imperialismului

Salutul Comunităţii Evreilor a fost adus de d. farm. Cuperman, care a arătat într'o cuvântare documentată, că situaţia din Palestina nu poate fi considerată ca ceva izolat. Pretutindeni, în toate ţările unde imperialismul domină sau îşi poate exercita influenţa, se ajunge la vărsare de sânge. Deaceea, linişte, pace adevărată nu poate fi până ce influenţa nefastă a imperialismului aţâţător la război nu va fi îndepărtată şi din acest punct al lumii, care este Palestina.

Şi într'acest ţel vor trebui să se îndrepte alături de toate forţele progresiste din lume şi forţele din noul Stat Israel.

In numele C. D. E-lui

a vorbit apoi d. dr. Goldenberg.

D-sa arată că sângele care se varsă astăzi în Palestina se datoreşte înarmării unor bande de către imperialişti.

Popoarele arabe, trezite la viaţă nouă, nu vor accepta să mai fie unealtă în mâinele călăilor sângeroşi. Şi nu va trece mult până ce armele furnizate de asasinii popoarelor, se vor întoarce împotriva acestora.

Moţiunea către Ambasada Sovietică

După ce d. dr. Weisselberg aduce salutul Municipiului Iaşi şi după cuvântul d-lui dr. Ştein, s'a dat cetire unei moţiuni trimise Ambasadei Sovietice din R.P.R. în care se aduce mulţumirile cele mai vii Uniunii Sovietice pentru sprijinul dat poporului evreu din noul stat, în câştigarea independenţii sale.

Reconstrucţia ţării

şi consolidarea economiei naţionale

prin contribuţia tineretului

BUCUREŞTI 20. (Agerpres) — Cu ocazia vizitei pe care a făcut-o recent la Moscova dl, Gheorghe Florescu, preşedintele Federaţiei Naţionale a Tineretului Democrat din România şi secretarul general al Uniunii Tineretului Muncitoresc, a acordat ziarului Komsomolskaia Pravda, un interviev despre participarea tineretului la reconstrucţia ţării.

Cu acest prilej d. Gh. Florescu a arătat că:

„In cursul acestui an, în munca de reconstrucţie vor fi ocupaţi 200.000 tineri şi tinere.

In numărul lor intră mulţi studenţi şi elevi care în timpul vacanţei împreună cu tineretul muncitoresc şi sătesc, vor ajuta la accelerarea planului de construcţie a economiei naţionale.

Creşterea activităţii în munca tineretului atrage după sine o înaltă conştiinţă politică, care se întăreşte zi de zi, lucru ce s'a văzut clar cu ocazia ultimei campanii electorale.

Morile sunt obligate

să se înscrie în registrul comerţului

BUCUREŞTI 22. — Se aduce la cunoştinţă exploatatorilor de mori de orice categorie — comerciale, ţărăneşti, mecanice, de apă, de vânt, râşniţele ţărăneşti, etc. — că, potrivit dispoziţiunilor Ministerului Comerţului, sunt obligate să se înscrie în Registrul Comerţului, întrucât prin operaţiunile pe cari le fac, sunt socotiţi comercianţi.

Până CEL MAI TARZIU LA 30 MAI 1948, toate morile existente aflate astăzi în funcţiune vor înainta Camerei de Comerţ cererea pentru autorizarea exercitării comerţului, anexând pentru titularul comerţului, actele cerute de legea 125 | 941 şi anume:

Actul de cetăţenie, actul de naştere, certificatul de necondamnare dela Serv. Cazier Judiciar, dovezile de studii şi practică, declaraţia dacă a mai avut firmă înscrisă, declaraţie de capitalul învestit.

PIERDUT cartea de muncă Nr. 0292067 I. O., pe numele Iosub Haim croitor, str. Apelor 15. O declar nulă.

SINDICATUL METALO-CHIMIC IAŞI

aduce la cunoştinţa tuturor şomerilor din branşa metalurgică că se fac angajări pentru următoarele meserii :

30	lucrători strungari în fier	
10	„	arămari
10	„	fierari (forjori)
4	„	frezori
3	„	modelieri lemn
10	„	cazangii
4	„	bobinatori

Toţi acei care doresc să se angajeze, se vor prezenta la sediul Sindicatului Metalo-Chimic (Piaţa Unirii Palatul Consiliului Judeţean) cu cărţile de capacitate astăzi 20 Mai ora 6 p.m.

COMITETUL

Cârciumari

daţi în judecată

Organele poliţiei administrative, din Chestura Iaşi au dresat acte de trimitere in judecată următorilor cârciumari şi restauratori, cari se fac vinovaţi de faptul că au contravenit, servind băuturi spirtoase la persoane în stare de ebrietate.

Cavaleru Maria din str, Toma Cozma 59, Gârneaţă Petru str. V. Lupu 5, Ionescu Ecaterina din str, Săulescu 3. Jora Mihai din str. Tataraşi 1, Ringhelstein Mendel str. Ştefan cel Mare 29, Samoilă Gh. str. Calea Călăţii 2 şi Tânjală Const. Podul de Piatră Nr. 16.

Transportul cartofilor

pe c. f. r.

BUCUREŞTI 20. (Agerpres) Direcţiunea Generală C.F.R., face cunoscut următoarele :

Transporturile de cartofi până la 1500 de Kgr. se vor face fără autorizaţie de transport.

Nu se vor face transporturi din regiunile contaminate de boli ale cartofilor.

STUDENŢII

în mijlocul muncitorilor

BUCUREŞTI 20 (Agerpres) Membrii Comitetului Executiv al U.I.S. au sosit la Lupeni, unde a avut loc un mare meeting. Au vorbit: reprezentaniii sindicatului minier, ai judeţenei U.T.M., precum şi reprezentanţii studenţilor.

Dela Lupeni, membrii Comitetului Executiv al U.I.S, au plecat pe şantierul Bumbeşti-Livezeni.

SPORT

Gratuitatea

pentru copii la jocurile de foot-ball

Dermata—A.S.A. - 1—1
CSMM—F.C. Ploeşti - 4—2

Se anunţă din Bucureşti că Organizaţia Sportului Popular a hotărît ca, la jocurile de foot-ball, copiii până la vârsta de 13 ani să intre gratuit.

Limba rusă

la bacalaureat

Ministerul învăţământului Public a aprobat ca la bacalaureat, să se dea examen şi la limba rusă, în locul limbii franceze.

Examenul se va da în conformitate cu programa analitic.

FURT INDRAZNEŢ

O îndrăzneaţă spargere a fost înregistrată în cursul acestei nopţi în plin centrul oraşului. Autori rămaşi neindentificaţi, s'au introdus prin forţarea unui geam în locuinţa d-lui avocat Martin Bălaş, din Fund. Cloşca (Lozonschi) 12 sustrăgându-i toată lenjeria şi alimente.

Răufăcătorii s'au introdus şi în bae de unde au luat o parte din lenjerie ce se afla în apă.

ORA 12

Anglia mărturisește că va continua

să finanţeze şi să înarmeze trupele arabe

LONDRA 20.— (Rador) Intrebat Marţi seara dacă Marea Britanie va continua sa permită ofiţerilor britanici să servească în rândul forţelor Transiordaniene, dacă va continua să subvenţioneze armata Transiordaniană şi să furnizeze arme Transiordaniei, Egiptului şi Irakului, cu toată isbucnirea conflictului armat în Palestina, purtătorul de cuvânt al Ministerului de Externe britanic a răspuns :

„Atât timp cât Organizaţia Naţiunilor-Unite nu hotărăşte că o asemenea acţiune este ilegală, nu există niciun motiv ca Marea Britanie să se abată dela obligaţiile sale".

Purtătorul de cuvânt confirmă că în prezent există ofiţeri britanici care luptă în rândurile forţelor Transiordaniene.

Cehoslovacia şi Jugoslavia

au recunoscut statul „Israel"

BUCUREŞTI 20 (Rador) — Noul Stat Israel, a mai fost recunoscut ieri de către Cehoslovacia, Jugoslavia şi republica americană Nicaragua.

Vas cu emigranţi bombardat

CAIRO 20 (Rador) — Agenţia «France Presse» anunţă că un vas cu 600 emigranţi evrei a fost atacat de aviaţia arabă, în largul coastei palestiniene.

Vasul a fost grav avariat şi s'au înregistrat pierderi de vieţi omeneşti.

PRELUNGIREA

termenului de clasificare a meseriaşilor

BUCUREŞTI 20. (Agerpres) — **Federaţia Generală a Meseriaşilor aduce la cunoştinţă că a obţinut din partea ministerului de Finanţe, amânarea cu 10 zile a operaţiunilor de clasificare a meseriaşilor. In acest caz, ultimul termen este 30 Mai a. c.**

BIBLIOTECA UNIVERSITATII IAŞI

ANUL 40 Nr. 507

4 Pagini 4 Lei

Joi 22 Mai 1948

ABONAMENTE

Lei 450 : 3 luni
5.000 Intreprinderi, autorităţi pe un an

Atelierele tipografice IAŞI, Str. ŞTEFAN CEL MARE 50-52

OPINIA

ZIAR POPULAR COTIDIAN

Redacţia şi Administraţia IAŞI, STR. ŞTEFAN cel MARE Nr. 52

TELEFOANE:
Redacţia, Nr. 1209
Administraţia „ 2042
Serv. de noapte „ 2088

Director C. R. GHIULEA

Calvarul palestinian

Aproape toate ţările globului pământesc grupate în Organizaţia Naţiunilor Unite, au hotărît în Noembrie trecut împărţirea Palestinei în două State: unul evreu şi unul arab, spre a se asigura astfel liniştea în această parte a lumii şi a creia o bază politică de siguranţă naţională, ocrotire şi desvoltare, chinuitului neam al lui Israel.

Numai Anglia a făcut opoziţie, pentrucă tradiţia acestui bastion capitalist este a ocroti popoarele numai în măsura în care obţine profituri. Şi fiind la mijloc un proces între evrei şi arabi, Londra s'a situat pe formula: cine dă mai mult? Pentru City-ul londonez, balanţa a tras în favoarea arabilor, fiindcă ei oferă afaceri de petrol.

Totuşi, în dezacord cu Marea Britanie, dar în acord cu restul lumii şi în acord cu ideia de dreptate, evreii palestinieni au proclamat noul Stat Israel în ziua de 14 Mai 1948.

Actul politic şi istoric al proclamării noului Stat a fost însă însoţit de o invazie militară arabă, pregătită cu plan de campanie, arme, bani şi ofiţeri englezi!

Invazia e şi un rezultat al politicei americane mereu şovăelnice şi nesincere. Dupăce au acceptat împărţirea Palestinei, Statele-Unite au revenit în ultimul timp, întrucât sunt şi ele cointeresate în afacerile engleze de petrol din Asia Mică. Revenirea aceasta a fost o primă de încurajare pentru agresiunea arabă şi o aprobare tacită a manevrelor britanice.

Cum însă un foc e contagios şi poate constitui o primejdie cu rezultate neprevăzute, O.N.U. a luat cazul în cercetare.

Delegaţii americani s'au prezentat cu diverse soluţii: ba stabilirea unui protectorat în Palestina, ba numirea unui mediator, ba formularea unui chestionar către beligeranţi, ba o somaţie pentru încetarea provizorie a ostilităţilor etc. Şi din capul locului delegaţii americani au formulat principiul ca nimeni să nu recunoască nou l Stat proclamat, — pentru ca în chiar acel moment să sosească ştirea că guvernul din Washington şi-a dat recunoşterea!

Dar şi recunoaşterea aceasta e un cântec.

O recunoaştere „de jure" ar fi însemnat că Statele-Unite aprobă temeiul istoric şi juridic al noului Stat. Insă Washingtonul a acceptat numai „de facto" guvernul provizor de la Tel-Aviv, — adică o constatare obiectivă care nu implică obligaţii şi dă putinţa la orice fel de interpretări, — spre deosebire de modul sincer şi loial cum s'a produs recunoaşterea din partea Uniunii Sovietice.

Angiia s'a pronunţat mai

Y

(Continuare în pag. 2-a)

Incasarea impozitelor şi executarea debitelor în restanţă

In vederea accelerării încasării impozitelor şi pentru executarea debitelor în restanţă, Administraţia Financiară a primit dispoziţiuni de a urmări evoluţia preţurilor pe sectoare mari.

Va fi controlată evoluţia preţurilor la cereale legume, păsări, articole fabricate etc.

Acolo unde se va constata o mai bună valorificare a produselor agricole sau realizare de beneficii mai mari rezultate dintr'o activitate economică mai bună, impozitele respective vor fi încasate la începutul lunii.

Sărbătoarea tinereţii şi a primăverii

35 mii de sportivi au evoluat pe stadioanele şi terenurile de sport din Alma Ata, capitala Kazahstanului

In R.S.S. Cazahă, a fost inaugurat cu multă solemnitate sezonul sportiv de vară. Din toate colţurile Republicei, coloane de demonstranţi au pornit spre capitala Kazahstanului. Solemnitatea a început cu parada din piaţa centrală „Sverdlov", din Alma Ata, capitala Republicii. Au urmat apoi o serie de demonstraţii sportive. In parcul de cultură şi odihnă „Gorki" a avut loc, pentru prima oară, după atâţia ani, un concurs de atletism.

In piaţa teatrului de operă şi balet „Abai" a fost organizată tradiţionala stafetă în onoarea eroului poporului cazah — Amanghelda Imanov, la care au participat 200 tineri şi tinere. Au urmat apoi cursele de biciclete precum şi diferite matchuri.

Festivalul sportiv a durat până târziu noaptea. Numărul participanţilor s'a ridicat la 35 mii de tineri şi tinere.

Fixarea atribuţiilor inspectorului general şef al învăţământului şi al inspectorului generai ad-tiv din regiunea Iaşi

Pentru bunul mers al serviciului şi a justei coordonări a activităţii didactice şi administrative din raza Inspectoratului Şcolar Regional Iaşi, Ministerul Invăţământului Public a dat o decizie prin care se fixează atribuţiunile inspectorului general şef al regiunii şi a inspectorului general administrativ.

Decizia prevede următoarele atribuţii pentru inspectorul general şef al Regiunii Iaşi: a) Controlul şi îndrumarea învăţământului de toate gradele b) Executarea lucrărilor privitoare la definitivări în învăţământ, c) lucrările privitoare la rectificări de definitivare d) lucrările privitoare la degrevări în învăţământ e) lucrările privitoare la disciplina profesorilor f) disciplina elevilor g) anchete şi lucrări în legătură cu profesorii şi disciplina elevilor pe chestii de învăţământ, h) aprobarea concediilor de studii şi interese personale i) chestiunile în legătură cu aplicarea programei analitice şi întocmirea orarilor dela şcoli j) inspecţiile didactice k) lucrările de concedii medicale ale profesorilor mai mari de 30 zile e) să semneze mandatele de plată.

Inspectorul general administrativ are următoarele atribuţii: a) controlul şi îndrumarea administraţiei b) disciplina funcţionarilor ad-tivi şi de serviciu pe regiune c) Rezolvarea concediilor funcţionarilor ad-tivi şi de serviciu pe regiune d) lucrările privind administraţia Şcolilor de orice grad din regiune e) executarea anchetelor şi a inspecţiilor cu caracter adtiv f) lucrările în legatură cu salarizarea g) lucrările în legătură cu administrarea fondurilor atribuite inspectoratului h) Situaţiile statistice i) Să rezolve lucrurile în legătură cu situaţia catedrelor dela şcolile secundare j) Lucrările privind concediile medicale ale profesorilor până la 30 zile. k) lucrările privind ajutoarele de naştere, căsătorie şi deces, precum şi concediile funcţionarilor ad-tivi şi de serviciu din regiune l) In lipsa inspectorului şef va semna mandatele de plată.

Următoarele lucrări vor fi soluţionate de comun acord: a) Numirile de profesori suplinitori; propuneri pentru numiri şi chemări în funcţiuni ad-tive în regiune b) propuneri pentru detaşări în învaţământul secundar c) propuneri pentru transferări d) propuneri pentru numiri şi revocări de directori e) orice alte chestiuni mai importante atât pentru învăţământ cât şi pentru administraţie.

Când unul din inspectori lipseşte din localitate celălalt are răspunderea întreagă a lucrărilor, iar lucrările cu caracter didactic care nu comportă urgenţă vor fi rezervate inspectorului general şef.

Neamul romilor, ocrotit de lege şi autorităţi

Din istoria unui popor necăjit şi pribeag. Eri şi astăzi

De câteva zile, un mare număr de romi, în hainele lor înflorite, cu căruţele înalte acoperite cu covilir s'au aşezat în deal pe Sărărie în piaţa zisă a Sturzoaei.

Orăşenii i-au putut vedea mai ales în Piaţa Sf. Spiridon, unde veneau şi vin cu treburi la Legiunea de Jandarmi.

Ţiganii...

O istorie plină de suferinţe

Cercetătorii care au pătruns în domeniul istoriei romilor au scris pagini în care suferinţa neagră apare la fiecare pas. I. Vaillant în „Adevăratele origini ale adevăraţilor ţigani", Chelcea şi Potra la noi în ţară au studii documentate în această direcţie.

Socotiţi ca rude ale indienilor asiatici, se crede că ar fi fost fierarii şi potcovarii armatelor mongole care au ajuns la culmea puterii lor cu Genghis Han. Purtaţi de aceste armate au colindat toată lumea, fixându-se în Europa unde şi-au pus talentele de meşteşugari în fier în slujbe diferite. Cu timpul şi-au pierdut originile, şi-au amestecat limba, şi au trecut la creştinism după anul 1000.

La noi în ţară

istoria îi pomeneşte odată cu năvălirile tatare. Se crede că au rămas în număr mai mare pe pământul Moldovei pe timpul domniei lui Alexandru cel Bun (1400-1432). Sub aceeaş domnie s'au aşezat în număr mai mare în Moldova şi Armenii cu sediul la Roman.

Deveniţi robi, pe moşiile boereşti, au devenit o simplă marfă vândută odată cu pământul sau separat.

Acte dotale ale diferitelor boeroaice pomenesc pe lângă averea mobilă şi imobilă şi... „de atâtea suflete de ţigani".

După veacuri de robie, în lumina evenimentelor şi emancipărilor de la 1848, ţiganii au fost desrobiţi în ţările noastre în 1846.

Cu înclinaţii muzicale au dat în ţara noastră o serie de străluciţi lăutari, dintre care Barbu Lăutaru a stârnit şi admiraţia lui Lizst.

Mai târziu

deşi de fapt desrobirea se făcuse, ţiganii au rămas tot în situaţia unor robi. Goniţi din judeţ în judeţ, cu interdicţii de a pătrunde în oraşe, alungaţi cu batjocuri, ei au fost primiţi cu sentimente duşmănoase alimentate de o întreagă literatură rasială.

Şt. P.

(Continuare în pag. 3-a)

Artiştii sovietici - artiştii poporului

Un recital de cantc la Teatrul Mic de Stat din Moscova

Metropolitanul din Moscova

Primul tren pe linia Metroului a fost pus în circulaţie acum 13 ani

Creionări

Studenţii pe şantiere

Ecoul puternic al muncii voluntare a tinerilor de pe şantierele naţionale nu a rămas fără ecou, realizările excepţionale eroice ale tinerilor de la Salva-Vişeu, Bumbeşti - Livezeni, sau Lunca Prutului au făcut ca dorinţa de a participa la munca pe şantiere să animeze toţi tinerii republicei noastre populare.

Iată la Iaşi. Studenţii ieşeni au hotărât voluntar, ca vara aceasta să participe şi ei la reconstrucţia ţării.

Câteva mii de studenţi ieşeni vor îngroşa rândurile celor care săpând în pământ sau lovind în piatră deschid ţării drumuri noi.

20 de brigăzi studenţeşti vor lucra în două etape în lunile Iulie şi August pe şantierele naţionale.

Alături de tinerii mun-

M. BANU

(Continuare în pag. 2-a)

Secţia universitară A. R. L. U. S.

„Concepţia despre artă a lui Lew Tolstoi şi actualitatea"

Conferinţa d-lui prof. univ. A. Dima

Miercuri 19 crt. orele 5 d. a. d. conf. univ. A. Dima a conferenţiat în cadrul Cercului ARLUS al Facultăţii de Litere şi Filosofie despre „Concepţia artistică a lui Lew Tolstoi şi actualitatea".

Insemnătatea lui Lew Tolstoi

pentru cultura europeană este, fără îndoială — a început d-sa — axiomatică.

Lew Tolstoi e componenta principală a acestei culturi. El a adus culturii mesagiul artistic şi moral al Rusiei de la sfârşitul sec. 19.

Impresia produsă de viaţa şi opera sa a fost covârşitoare. Astfel criticul Marcovici îl compară cu Jean Jacques Rousseau, Thomas Mann îl raportează lui Goethe.

C. Stere îl situează alături de Homer, Dante, Shakespeare. Ecoul activităţii sale a produs impresie în toate ţările.

In Franţa, la sfârşitul secolului trecut, un critic declara deschis că „odată cu apariţia romanului lui Tolstoi, romanul francez cade pe un plan secundar".

Trebue de menţionat că în acea epocă erau în plină creaţie scriitori de talia lui Balzac sau Flaubert. Romain Rolland într'un studiu închinat lui Tolstoi — face caracterizări elogioase şi vorbeşte despre spiritul homeric a operei scriitorului rus.

El subliniază etica lui, sentimentul de ansamblu şi spune că geniul lui Tolstoi domină opera sa — ca Dumnezeu deasupra apelor în ziua facerii lumii.

In Germania, un Şt. Zweig subliniază latura morală, politică şi socială a operei lui Tolstoi în care vede un mare revoluţionar pe care îl elogiază pentru critica adusă civilizaţiei contemporane. Th. Mann spune că „puterea artei narative a lui Tolstoi nu mai are egal în lume".

„Tolstoi, spune el, în continuare, este pământul nostru natura noastră".

In Anglia, Crit Harnold vorbea în 1877, referindu-se la Tolstoi, despre superioritatea romanului rus faţă de cel englez.

B. Shaw vorbeşte despre Tolstoi ca despre un profet al timpului nostru, ca despre scriitorul care a prins cel mai bine sentimentul atât de viu al lumii reale.

In America, Lilian Hellmann declară că tradiţiile literaturii americane sunt determinate şi de Lew Tolstoi, Dostoewski, Turgheniev şi Cehov.

In România, Tolstoi a avut

AUDIENT

(Continuare în pag. 2-a)

Președintele Prezidiului Sovietului Suprem al U. R. S. S.

Nicolae Mihailovici Șvernic a împlinit 60 de ani

Născut în 19 Mai 1888 dintr'o familie de muncitori, Nicolae Mihailovici Șvernik, actualul președinte al Prezidiului Sovietului Suprem al URSS, a cunoscut încă de tânăr viața aspră a muncitorilor din Rusia țaristă.

In 1902, el intră ucenic la o intreprindere metalurgică. Trei ani mai târziu, în 1905, se alătură luptei clasei muncitoare pentru eliberare și se distinge între primele rânduri ale organizațiilor clandestine din Petersburg. Nicolaev, Tula, Samara, ale Partidului bolșevic.

In 1917, Șvernik se află printre conducătorii masselor muncitoare care au răsturnat regimul țarist.

După revoluție se întoarce în Samara, unde depusese în timpul clandestinității o intensă activitate organizatorică și de luptă, și este ales președinte al Sovietului orășenesc.

In timpul războiului civil, Nicolae Mihailovici Șvernik se alătură unei unități de partizani de pe frontul de Răsărit, apoi este numit comisar politic al unui regiment, în care calitate ia parte la luptele împotriva lui Denikin.

La Congresul al XIX-a al Partidului, datorită capacității sale, Șvernik este ales membru al Comitetului Central al Partidului Comunist (Bolșevic) din Uniunea Sovietică, iar în 1926 secretar al acestuia.

In Ianuarie 1938, Nicolae Șvernik este ales președinte al Sovietului Naționalităților și decorat cu ordinul Lenin.

In 1939, Șvernik este ales membru supleant al Biroului politic al C. C. al Partidului Comunist, iar la 1 Februarie 1944, prim vice-președinte al Prezidiului Sovietului Suprem al Uniunii Sovietice.

La 4 Martie 1944 e ales președinte al Prezidiului Sovietului Suprem al Republicii Sovietice Federative Socialiste Ruse, iar la 19 Martie 1946, președinte al Prezidiului Sovietului Suprem al Uniunii Sovietice și decorat pentru serviciile și munca sa necontenită în folosul patriei și poporului sovietic, pentru a doua oară cu ordinul Lenin.

PUNCTE

Intre roman și dramă

Intr'un articol asupra cauzelor slăbiciunilor artistice ale dramaturgiei contemporane reprodus parțial în „Rampa", Ef. Holodov discută deosebirile între roman și dramă. „Intr'un roman ca și într'o dramă există primul și al doilea plan. Dar în roman, spre deosebire de dramă, pot fi mai multe planuri prime.

Intr'un roman ca și într'o dramă sunt eroi principali și eroi secundari. Dar romancierul își poate permite să aibă un număr mai mare de eroi „principali".

Dramatizările după romane

S'a reprezentat de curând și la Iași „Tânăra gardă" după romanul lui Fadeev.

„Cine este eroul principal al romanului „Tânăra gardă", se întreabă Holodov. „E adevărat că autorii numeroaselor adaptări a *Tinerei gărzi* nici nu s'au hotărât să acorde atenție mai mare vreunuia dintre eroi. Ei și-au propus drept scop să păstreze în aceeași măsură în adaptare pe toți eroii romanului și rezultatul a fost că în aceeași măsură i-a sărăcit pe toți. Au vrut să-i facă eroi principali pe toți cinci și la urmă a ieșit că adevărat erou dramatic n'a devenit nici unul".

Piese create după romane și dramatizări

„Trebue stabilit că nu orice operă literară în proză, fie ea cât de minunată trebue să fie adaptată pentru scenă. Trebue să se facă o deosebire și între adaptare și o piesă creată după ideea unui roman sau a unei nuvele".

Calea romanelor către teatru e posibilă, dar nu e „cea mai rodnică". Numai drama va da posibilitate teatrului „Să-și realizeze într'un mod demn și multilateral menirea lui, în crearea operelor într'adevăr teatrale, desăvârșita artistic și ideologic".

M'am născut ieri

piesa lui Garson Kanin tradusă de Alf. Adania și Gică Alexandrescu va fi din nou reprezentată Sâmbătă seara pe scena Naționalului ieșan de către colectivul Teatru'ui Poporului din localitate în frunte cu dl. Niculescu-Brună și cu concursul d-nei Gina Sandri Bulandra și Aurora Ardeleanu dela Teatrul Național.

„Gaițele"

spectacolul Teatrului Național din Iași care se va reprezenta și Duminică în matineu și seara, formează obiectul unei cronici teatrale publicate de revista bucureșteană „Femeia și Căminul".

Alături de unele cuvinte de circumstanță asupra conducerii, autoarea cronicii are cuvinte elogioase pentru interpretarea actorilor ieșeni.

Actorii detașați sau în concediu

Teatrul Național din Iași mai dispune de actori detașați s a u în concediu care joacă pe scenele din Capitală. Ar fi cazul ca ei să fie din nou readuși în colectivul ieșan.

Oameni și fapte din U. R. S. S.

Al treilea volum al operelor lui I. V. Stalin în limba cazahă

Editura de stat cazahă a scos de sub tipar al treilea volum al operelor lui I. V. Stalin, în limba cazahă. Tirajul cărții este de 50 mii de exemplare.

Ziua radiofoniei în U.R.S.S.

Tot poporul sovietic a sărbătorit memorabila dată de 7 Mai ziua radiofoniei. Peste tot, în întreprinderi, școli, gospodării obștești, s'au ținut conferințe despre marea descoperire a savantului sovietic A. S. Popov, făcută acum 53 de ani, în toate orașele au fost organizate expoziții, care au arătat succesul industriei radiofonice sovietice.

La Moscova, în sala coloanelor din Palatul Sovietelor, a avut loc adunarea solemnă închinată zilei radiofoniei. La Palatul central al inginerilor și tehnicienilor s'a ținut adunarea membrilor Clubului de radio. I. G. Kliapțki, doctor în științe tehnice, a ținut o conferință: „Țara noastră, patria radio-ului".

In orașul natal al lui Popov, Crasnoturinsk (Uralul de Nord), în casa surorii savantului, se va inaugura un muzeu „A. S. Popov".

Viața lui A. P. Popov, inventatorul radioului, pe ecran

Studio-ul din Leningrad „Lenfilm" turnează un nou film închinat vieții marelui fizician rus Alexandru Stepanovici Popov, inventatorul radio-ului.

Acest film este realizat pe baza unui bogat material documentar și va prezenta principalele epoci din viața genialului inventator. Rolul lui Popov va fi interpretat de cunoscutul artist N. K. Cerkasov.

Ultimele premiere la Teatrele din Moscova

In ultimele zile, teatrele din Moscova au prezentat câteva piese noui. Teatrul Mic a reprezentat piesa „Nodul Sudic" de A. Perventev, o cronică istorică, închinată eliberării eroice a Sevastopolului.

La teatrul „Vahtangov" a avut loc premiera piesei „Makar Dubrava" de A. Cornaiciuk, consacrată reconstructorilor Dombasului.

Teatrul „Mossoviet" pregătește premiera piesei „Marea soartă" de A. Surov.

Noi filme închinate glorificării armatei sovietice

Studioul cinematografic din Kiev, care a terminat de curând filmul „A treia lovitură" — despre nimicirea trupelor nemțești — fasciste în Crimeea, lucrează acum la câteva filme noi închinate glorificării Armatei Sovietice: „Raidul pe Carpați", „oamenii cu conștiința curată" după nuvela scriitorului partizan P. Varșigora, „Purtătorii de drapel" după cartea cu același titlu a scriitorului ucrainean A. Gonciar.

22 monomente pe locurile unde s'au dat lupte grele

Muncitorii orașului Voronej respectă cu sfințenie memoria soldaților Armatei Sovietice morți în lupte. Pe locul unde s'au dat lupte, s'au ridicat 22 de monumente.

La Cișovsk unde fiecare palmă de pământ a fost brăzdată de tranșee, s'a ridicat un monument înalt de 11 m. Fațada monumentului reprezintă un imens Ordin al Victoriei. Câteva plăci comemorative, din fontă, poartă următoarele inscripții: Glorie eternă eroilor căzuți în luptele pentru libertatea și independența Patriei noastre".

Numeroase conferințe consacrate operei lui Shakespeare

La începutul lui Mai s'a ținut la Asociația scriitorilor din Moscova conferința anuală shakesperiană. S'au ținut numeroase conferințe interesante, ca: „Shakespeare și actualitatea", „Literatura sovietică despre Shakespeare", „Shakespeare, Balinski", „Hamlet și teatrul sovietic, etc.

— SPORT —

C. F. R.-Iași și-a alcătuit formația pentru jocul cu Distribuția

Azi dimineață am primit un telefon dela valorosul antrenor al feroviarilor ieșeni, d. Olimpiu Drăgan, care ne-a comunicat formația pe care o vor alinia aceștia din urmă, mâine, în matchul cu Distribuția Petrol.

Iată unsprezecele care va fi aruncat în luptă cu matchul cu bucureștenii:

Costaș, Leonte, Diaconescu, Drumea, Scutaru, Savin, Teni, Bârsan, Nastea, Manolescu, Rubiș.

Rezerve: Vechiu, Petrescu.

Rugându-l să ne precizeze ce părere are despre acest joc, d-sa a binevoit să ne declare;

„Așteptăm acest joc cu nerăbdare, pentru a arăta publicului ieșean că pe nedrept am fost retrogradați în Divizia C.

Băeții sunt optimiști și speră într'o victorie".

Un mare cross organizat de Consiliul Sindical Județean

In ziua de 13 Iunie, are loc un mare cross regional organizat de Consiliul Sindical Județean Iași. Se speră că la acest cross vor lua parte circa 1000 de tineri.

Victoria Huși - Electrica-Iași 4-4

Duminică, Electrica a susținut la Huși un match amical de foot-ball în compania grupării locale Victoria. După un match aprig disputat, rezultatul final a fost 4-4. De remarcat că în formația hușenilor a jucat Alexandru, goal-keeperul Politehnicei. Faptul inedit este însă următorul: Alexandru a jucat în centrul liniei de atac și... a marcat toate cele 4 goaluri ale gazdelor. Pentru ieșeni au marcat: Birnicu (2), Toma și Brumă.

Politechnica - combinata Electrica-Universitatea 5-2

Miercuri după amează s'a desfășurat în localitate matchul amical de foot-ball între Politechnica și combinata Electrica—Universitatea.

Matchul—care a constituit un reconfortant galop de sănătate pentru studenți — s'a terminat cu rezultatul de 5-2 pentru Politechnica. Din formația învingătorilor au lipsit Rășină și Gologan. Au marcat Vultur (2) Popovici, Vălvoiu și Schreiner pentru Politechnica și Matei 2 pentru Combinata. Vultur este numele unui tânăr din echipa de juniori a Politechnicei, care pentru a-l încuraja i s'a dat posibilitatea de a evolua în prima garnitură.

In deschidere, liceul Internat a învins Liceul Aplicație cu 3—2, în cadrul campionatului inter-școlar.

Echipele Consiliului Sindical Iași efectuează un turneu la P. Neamț

Sâmbătă la orele 11, echipele de foot-ball și volley-ball ale Consiliului Sindical Județean Iași fac deplasarea la Piatra Neamț unde vor întâlni în matchuri amicale reprezentativele Consiliului Sindical Piatra Neamț, Duminică 23 crt.

Boxeurii Maratho-nului au plecat azi dimineață

Azi dimineață au părăsit orașul îndreptându-se spre Brăila, boxeurii Marathonului care după cum am anunțat, vor evolua în orașul port la Dunăre, mâine, în cadrul unei gale amicale, în compania merituoșilor pugiliști ai lui Franco-Română.

Calvarul palestinian

(Urmare din pag. I-a)

fățiș că nu recunoaște Israelul, încă din gând să fie.... imparțială! Iar dacă trupele arabe au arme și ofițeri englezi, asta e din cauza unor tratate anterioare!

Acești nemaipomenit de ipocriți campioni imperialiști jonglează cu formulele și drijează discuțiile la O. N. U. cu intenția ca întretimp armatele arabo-britanice să ocupe teritoriul palestinian. Apoi să avizeze, conform intereselor de dominație politico-negustorească.

Așa își împlinește imperialismul rolul tradițional: acumulare de averi, peste ruine și cadavre!

Sportivi sovietici HOMICI, pantera neagră a echipei Dinamo-Moscova

Cine nu-l cunoaște pe Alexei Petrovici Homici, vestitul portar al echipei de foot-ball „Dinamo" din Moscova.

Până în satele îndepărtate din stepă sau din munți, rar găsești un băiat mai răsărit care să nu fi auzit de el, care să nu știe cine este „Pantera Neagră", cum l-au poreclit tovarășii pe Homici, pentru iuțeala mișcărilor sale sesizarea imediată a situațiilor și salvarea „porții" în momentele cele mai critice.

Aproape în fiecare seară, Homici are de răspuns unui mare număr de scrisori pe care i le trimit amatorii footballului din toate colțurile Uniunii Sovietice.

Studenții pe șantiere

(Urmare din pag. I-a)

cilori, de țărani și elevi, studenții au hotărât ca un semn de mare solidaritate să participe la muncă împreună cu ei.

Studentul de tip nou, nu este studentul fiu de moșier sau de rentier, învățat să exploateze munca. Nu este studentul care urmează la facultate ca o simplă formalitate pentru a-și camufla o așa zisă „boemă" scandaloasă. Sunt studenți învățați să prețuiască munca, și mai ales să muncească.

Participarea pe șantiere înseamnă unirea dintre munca intelectuală și manuală, înseamnă spiritul de care sunt animați astăzi studenții.

Alături de studenți vor fi pe șantiere, preparatori, asistenți și conferențiari care îi vor îndruma în activitatea lor profesională.

Și pe lângă faptul că pe șantier, petrecând o adevărată vacanță, studenții își vor întări forțele fizice, vor învăța să biruiască greutățile, să învingă piedicile.

Șantierele vor fi adevărate școli de viață, pentru studenți, școli în care vor învăța odată mai mult să cunoască și să iubească munca.

Și nu este nesemnificativ faptul că la munca pe șantiere, studenții ieșeni au răspuns printr'o participare excepțională.

Abonați-vă la OPINIA

4 ieșeni, câștigători la Pronosport

La ultimul concurs Pronosport, au câștigat câte 2146 lei, următoarele buletine din Iași: 22488, 22264, 63701, 637920.

Foarte important pentru concurenții la Pronosport

Colectura Lemei aduce la cunoștința tuturor celor care doresc a completa buletine Pronosport, că ele se vor putea depune până Sâmbătă la ora 16, aceasta datorită matchului dintre Distribuția-Politechnica.

„Concepția despre artă a lui Lew Tolstoi și actualitatea"

(Urmare din pag. I-a)

doi mari admiratori pe C. Stere și pe G. Ibrăileanu.

Stere spunea: „Să vorbesc despre geniul înfricoșitor al acestui mare artist!", iar Ibrăileanu; „Există oare dealungul vremurilor un poet mai mare ca acest Lew Nicolaevici?"

R. Rolland, Wasserman, T. Hardy, Th. Mann, U. Sinclair mărturisesc că în operile lor se resimt de romanele lui Tolstoi.

Despre ideile lui Tolstoi asupra artei

Meditația propriei lui experiențe artistice va fi deaceea un isvor pentru teoreticienii artei.

E drept că acești teoreticieni sunt adesea foarte sceptici cu privire la mărturisirile artiștilor asupra operei lor.

Faptul e oarecum justificat în cazul lui Tolstoi. Mai întâi, fiindcă se observă o contradicție între suprema sa realizare artistică și tratatul său despre artă. Apoi, chiar în cursul operei teoretice, diferite concepții se contrazic.

Concepțiile sale despre artă nu sunt sistematizate. Ele sunt răspândite mai întâi în opera sa artistică. Găsim deasemeni pasagii teoretice privind problemele artei în diferitele sale lucrări: în jurnalul său, în scrisorile sale, în prefețele romanelor sale, în articolele sale.

Deasemeni Tolstoi a scris trei lucrări teoretice: „Ce trebue să facem?", „Ce este arta?", „Shakespeare".

In general se văd la el 2 concepții, una până la 1870, când a publicat „Războiu și Pace", și alta după această dată.

Etapele evoluției lui Tolstoi

Etapele de evoluție ale ideilor sale despre artă sunt aceleași cu etapele de evoluție ale operei sale.

Istoricii literari disting în evoluția sa un prim deceniu de activitate (1850-1860) — în care Tolstoi creează opere cu caracter autobiografic. In a doua epocă (1860-1870) Tolstoi dă marile lui realizări artistice („Războiu și Pace, Ana Karenin"), iar cea de a treia epocă este epoca crizei sale morale, conversiunei sale evanghelice, devenită publică prin mărturisirea din 1884.

Impotriva culturii claselor de sus pentru o cultură a poporului

In această epocă atitudinea sa a fost în primul moment negativă. Tolstoi respinge frontal și categoric civilizația și cultura contemporană lui, pe care o consideră cultura claselor de sus.

Al doilea moment este caracterizat prin afirmarea pozitivă a concepțiilor sale religioase și umanitariste pe bază evanghelică, fără dogme însă.

Pentru a înțelege atitudinile sale trebue să insistăm puțin asupra unor trăsături ale psihologiei sale.

Mai întâi, continua sa tendință analitică, care se observă încă din copilărie; independența sa radicală față de prejudecăți și superstiții, apoi („trebue să fim în starea unui copil sau în aceea a lui Descartes" spunea el).

Impotriva estetismului, pentru o artă care să servească poporul

Punctul său de plecare e practic. Ce trebue să facem? se întreabă el.

Milioane de oameni lucrează și se jertfesc pentru artă. Este arta însă utilă societății? Acum nu, fiindcă ea este expresia claselor dominante. Esteticul trebue să fie expresia eticului și socialului. El se declară pentru o estetică normativă. In partea critică aplicativă are o poziție de „critică judecătorească".

Tratatul despre artă începe cu o discuție a vechilor definiții date artei, (Definițiile acestea sunt luate dintr'o istorie a esteticei scrise de englezul W. Koigt, din „La science du beau" a lui Ch. Leveque, și din „Neue Weltschönheit a lui Kreilik).

Estetica spune el este ca un cimitir care conține osemintele tuturor definițiilor despre artă. Se opreste asupra definiției care socoate arta ca întruparea frumosului. Tolstoi observă că avem însă un frumos metafizic și unul psihologic. Că s'a produs o deviere de la cel metafizic la cel psihologic. Critică definiția metafizică a artei.

„Nu există—spune el—un frumos în sine absolut sau divin". „Arta e o întrupare a plăcerii". Arta devine în felul acesta frivolă. De aceea Tolstoi se pronunță pentru o directivă socială și etică a artei.

Arta plăcerii e arta claselor de sus împotriva căreia el îndreaptă o aprigă filipică. E o artă obscură ca fond, artificială ca formă. El critică toți decadenții și atacă scriitorii mari global, ca reprezentanți ai claselor de sus pentru contrafacere, fabricarea de plăceri concepute cu ajutorul unor metode care se pot identifica ușor. El atacă deasemeni profesionalismul artistic, critica și învățământul estetic.

Arta bună de cea rea se poate distinge prin contagiunea emotivă prin valoarea ei umană și socială.

El laudă anumite opere ale

INFORMAŢIUNI

Dela Administraţia Financiară

In conformitate cu dispoziţiile primite dela Ministerul de finanţe, impozitele şi debitele din câştigurile şi beneficiile de război, care nu au fost achitate până la data de 14 August 1947, suferă o majorare legală, echivalată cu de 10 ori valoarea impozitului.

Post de asistent, vacant la Facultatea de Agronomie din Iaşi

Facultatea de Agronomie din Iaşi publică vacant, în conformitate cu art. 71 şi 72 din legea de organizarea învăţământului superior, postul de asistent dela Laboratorul de anatomie şi fiziologie animală, în vederea ocupării prin concurs.

Secretariatul Facultăţii primeşte cererile, însoţite de actele necesare,—în termen legal.

— Dl. Ion Negriuc, administrator la Căminul de ucenici Iaşi a fost pus în disponibilitate, potrivit unei Decizii a Ministerului Muncii şi Prevederilor Sociale.

A comercializat grâul destinat însămânţărilor

Instanţa de sabotaj de pe lângă Tribunalul local a primit dela Serviciul de Control Economic al Judeţului Iaşi dosarul privitor pe Gafencu Vasile, domiciliat în Iaşi str. Ţicăul de Jos 31.

Din încheierea d-lui I. Poienţu, magistrat delegat la Controlul Economic reesă că inculpatul a primit o cantitate de grâu pentru însămânţări, însă a măcinat o parte din el comercializându-l.

Înşelăciune

Parchetul local a trimis în judecată pe Ion C. Radu din comuna Leţcani (Iaşi) pentru abuz de încredere.

Acesta a preluat dela locuitorul Gheorghe I. Grigoraş 6 oi pentru întreţinere şi nu i-a dat produsele precum a fost convenţia.

Furt

D. prim procuror a deschis rechizitoriu pentru furt împotriva lui Const. Drăgoi din strada Sărărie 28 care a comis un jaf în prejudiciul d-lui C. Dumitru dela aceiaşi adresă.

Dela P.N.P.

In cadrul şedinţelor plenare obişnuite care se ţin în fiecare săptămână, la ora 6, la sediul P.N.P. din strada Lăpuşneanu 21, Marţi 18 Mai crt., a avut loc conferinţa d-lui V. Avram, despre: „Planificarea economiei naţionale şi perspectivele ei".

Inainte de aceasta dl. deputat C. Nicuţă, preşedintele organizaţiei, a analizat situaţia politicei mondiale.

Condamnări pronunţate de instanţa locală de Sabotaj

Instanţa de Sabotaj de pe lângă Tribunalul local, în completul d-lor magistrat B. Braunstein preşedinte, Em Constantinescu şi Ion Albescu asesori populari, procuror fiind dl. Mircea M. Serion şi grefier de şedinţă dl. I. Andronic, a pronunţat următoarele condamnări unor inculpaţi la legea sabotajului.

— Dim. Paşniciuc din comuna Călăraşi (Botoşani) a fost condamnat la 4000 lei amendă.

— Vasile Găluşcă din comuna Hermeziu (Iaşi) şi Eliza Pohoanţă din comuna Bivolari (Iaşi), au fost condamnaţi să plătească fiecare câte 5000 lei amendă corecţională.

Un nou timbru emis de P.T.T.

Incepând de eri, Casa P. T.T. emite un timbru nou în valoare de 6 lei.

Noul timbru emis, are culoare roşie sau violetă.

Cifra timbrelor emise este de 2.000.000.

Oficiul P.T.T. face cunoscut că vechile cărţi poştale cu valoare de inflaţie pot fi întrebuinţate.

Nereguli descoperite în Hală

Cu prilejul unui control al gheretelor comercianţilor din piaţa Halei, organele Serviciului Jud. de Control Economic din localitate, au constatat grave abateri. Astfel, pescăria Braunştein Haim, a fost dovedită că nu eliberează bonuri de vânzarea mărfurilor. Proprietarul pescăriei, ticluia seara bonurile, înregistrând sumele care îi conveneau.

Brânzăriile proprietatea lui Bulum Maier şi „Alecu" nu posedau registre, borderou de intrarea mărfurilor, frustând astfel statul de taxele respective. Totodată brânzarul Iosef Braverman a fost găsit vânzând fără a elibera bonuri.

Deasemeni, au fost găsiţi traficând faină de porumb, precupeţii Şloim Bela şi Avram Hascal.

Susnumiţilor li s'a dresat acte de trimitere în judecată Instanţei de Sabotaj.

Carnet poliţienesc

Un îndrăzneţ atac banditesc

Un îndrăzneţ atac banditesc, a fost înregistrat zilele trecute în judeţul nostru. Trei indivizi înarmaţi cu automate, au pătruns la miezul nopţii, în locuinţa văduvei Maria Doniliuc din Tg. Frumos. După ce au legat femeia şi familia ei, banditii au jefuit tot ce au găsit mai de preţ în casă, încărcând toate lucrurile într'o căruţă. După această ispravă, răufăcătorii au dispărut trăgând focuri de armă în aer, pentru a intimida pe eventualii urmăritori. Organele Legiunii de Jandarmi, au deplasat pe teren, potere speciale de jandarmi, astfel că se crede că într'un timp relativ scurt banditii vor fi capturaţi.

Spargere

Locuitorul Petru Saghidan din com. Prisacani, a reclamat Legiunii de Jandarmi că în cursul nopţii trecute răufăcători necunoscuţi, introducându-se prin spargere în locuinţa sa, i-au sustras diferite obiecte casnice şi îmbrăcăminte de mare valoare. Totodată, păgubaşul mai relatează că înainte cu o noapte răufăcătorii escaladându-i gardul, iau furat din grădină 16 stupi sistematici. Postul de jandarmi respectiv, a fost însărcinat cu urmărirea şi arestarea hoţilor.

Un îndrăzneţ furt în tramvai

Dacă pungaşii de buzunar au fost puşi în imposibilitate de a activa, în urma energicei campanii dusă de poliţia locală, au început să, ne sosească pungaşi de pe alte melaguri. Astfel în cursul zilei de eri, comerciantul Ilie Trihub, coborând din tramvai, a constatat cu surprindere lipsa portmoneului cu 300 lei din buzunar. Spre norocul său, comerciantul reţinuse însă, figurile a doi indivizi ce prea se „înghesuiau" în el, în timpul călătoriei din tramvai.

Cercetând pe traseul parcurs, d. Trihuh, a dat peste cei doi indivizi, pe str. Cuza-Vodă.

Cu concursul unui gardian, pungaşii au fost transportaţi la Chestura de poliţie, unde au fost identificaţi în persoana fraţilor Ştefan şi Alex. Georgescu, un periculos cuplu de pungaşi bucureşteni. Asupra acestora s'a găsit portmoneul cu banii furaţi de la comerciant.

Cercetările continuă.

Dela Serviciul de control economic

Organele locale ale Serviciului Judeţean de control Economic, au efectuat în cursul zilei de eri o inspecţie în P. Iloaie şi Tg. Frumos. Au fost în special verificate magazinele din aceste comune pentru a se vedea cum au înţeles comercianţii să aplice dispoziţia ministerială privind autocalculaţia şi reducerile de preţuri la mărfurile aflate în stoc. Cu acest prilej s'a constatat că aproape toţi comercianţii cu excepţia farmaciilor s'au conformat întocmai scăzând preţurile între 2 şi 10 la sută. Celor găsiţi în neregulă li s'a adresat un serios avertisment.

* * *

Serv. Jud. de Control Economic din localitate, a dispus trimiterea în judecată instanţei de sabotaj a numitului Feder Strul din str. Armeană 9.

Acesta a fost găsit în timp ce încerca să plaseze 24 termometre introduse fraudulos în ţară.

Intreprinderile Municip. Iaşi
E. T. A. C. S.
Regie Publică Comercială

COMUNICAT

In urma contopirii Intreprinderilor Comunale de Electricitate şi tramvai cu Intreprinderile Municipiului Iaşi Apă, Canal, Salubritate, şi a reorganizării serviciului de încasare a debitelor, se aduce la cunoştinţă generală următoarele:

Incepând din luna Mai, taxele pentru Apă, Canal, Salubritate se vor încasa lunar pe bază de facturi întocmai ca şi acele datorate pentru consumul curentului Electric.

De asemenea se face cunoscut că în conformitate cu Decizia Consiliului de Administraţie din 8 Mai 1948 toate sumele din taxele pentru Apă, Canal, Salubritate, restanţe până la data de 30 Aprilie 1948 se eşalonează în 6 rate egale care se vor încasa fără nici o majorare, odată cu sumele respective pe luna curentă,—în cursul lunilor Iunie—Noembrie inclusiv.

Neplata unei singure rate din sumele restante la prezentarea facturei de către încasatorul instituţiei noastre, atrage deplin drept pierderea beneficiului termenului de eşalonare, iar abonatul va fi urmărit imediat pentru întreaga sumă datorată, plus o majorare de întârziere de 30 la sută, întrerupându-i-se totodată atât furnitura de apă cât şi acea de curent electric.

Se atrage în modul cel mai insistent atenţiunea abonaţilor noştri asupra măsurilor luate de către Consiliul de Administraţie, atât în ceace priveşte înlesnirile de plată menţionate mai sus, cât şi asupra faptului că pe viitor nu se va mai admite, vreo restanţă sau îngăduinţă de plată, organele noastre de percepere şi executare având cele mai severe dispoziţiuni de încasare, la prezentarea facturilor a tuturor sumelor datorate Instituţiunii noastre.

Direcţiunea

DE VÂNZARE una instalaţie de bae, completă. A se adresa la administraţia ziarului pentru C.

TEATRUL NAŢIONAL

Ora 4 p. m. precis — Duminică 23 Mai 1948 — Ora 8 seara precis

SPECTACOLE — EXTRAORDINARE

GAIŢELE

Comedie în 3 acte de Alexandru Kiriţescu

Decorurile: Adelbert Wilke — Direcţia de scenă: I. R. MAIACHE — Regisor: Ioan Gheorghiu

Biletele la „Agenţia Barasch" strada Lăpuşneanu Nr. 20 — Telefon 1422

Azi la PHOENIX

Un film de luptă, suferinţă şi revoltă

Un film de artă

Un film sovietic impresionant

Tinereţea lui Maxim

cu Boris Circov, Stepan Calucov şi V. Kibardina

MAGAZINUL DE STAT

CIOCANUL S. A.

anunţă că a primit un mare transport de:

Chiuvete şi closete de faianţă şi fontă, tuburi şi ramificaţii de fontă, lămpi de gătit şi felinare de vânt (marca „Ideal" şi „Globus") Cântare şi decimale de fier, becuri electrice, sticlă pentru geamuri, sodă caustică, pânză de sită şi ciur, împletituri de sârmă, foarfeci de vie şi de tuns oi, diverse scule pentru atelierele mecanice ca: burghiuri, spirale (toate mărimile), pânză de tăiat metale, electrozi, bohr maschine, tot felul de şuruburi, cleşti, etc.

Deasemenea, a mai sosit un transport mare de cuie, sârmă, lanţuri, găleţi galvanizate, topoare, cuie de cizmărie, pietre de coasă, etc.

TOATE MĂRFURILE SE VÂND LIBER

—→CU PREŢURILE NOI RECALCULATE←—

PREMIERĂ

filmului de dragoste şi acţiune

Brigandul

cu:
STURE LAGERWALL
şi
LIANE LINDEN

Azi la CAPITOL

Neamul romilor ocrotit de lege şi autorităţi

(Urmare din pag. I-a)

Şi nu este de mirare că într'o asemenea situaţie, în desinteresul autorităţilor, au fost nevoiţi de multe ori să se dedea la fapte necinstite.

Persecuţiile au continuat cu nebunia criminală a dictatorului Antonescu care i-a deportat în Transnistria. Acolo pe timpul iernilor geruri, lăsaţi fără hrană şi adăpost, un număr enorm de ţigani şi-au lăsat viaţa din pricina furiei rasiale a dictatorului de neagră amintire.

In U. R. S. S.

problema ţiganilor a fost rezolvată de mult cu succes. Dându-li-se pământ pentru cultivat, ţiganii au încetat viaţa lor de nomazi încadrându-se în colhozuri care au fost deseori citate pentru activitatea şi bogăţia produselor lor.

Este cunoscut faptul că la Moscova, teatrul ţigănesc este un teatru de mărime considerabilă şi are un repertoriu ales.

Filmul „Ţiganii" jucat de actori ai acestui teatru, a fost un adevărat document pe care l-a admirat nu de mult şi spectatorii ieşeni.

Aceasta în timp ce cinematografia altor ţări au prezentat viaţa ţiganilor, romantic şi sentimental, în sunetele „Dunării albastre", neglijând sau ignorând problemele esenţiale ale acestei existenţe.

Astăzi

ţiganii au fost chemaţi la Iaşi, la Legiunea de Jandarmi pentru a li se întocmi acte în regulă. Mulţi nu ştiu faptul că în trecut ţiganii aveau dreptul în ţara noastră să treacă numai prin 7 judeţe. Astăzi odată cu întocmirea actelor li se dă permisiunea de a călători prin toată ţara.

I-am văzut la Legiunea de Jandarmi, fericiţi de a poseda acte prevăzute cu peceţi şi fotografii.

Cei mai mulţi dintre ei sunt cazangii sau spoitori, oameni care caută să-şi câştige existenţa muncind. Am vorbit cu bătrânul şef, bulibaşa Stănescu, care ne-a arătat dorinţa ţiganilor de a începe o viaţă nouă, cinstită, aparaţi şi ocrotiţi de autorităţi, o viaţă de muncă.

Şi li s'a promis tot sprijinul şi concursul.

Astfel în curând problema ţiganilor va fi rezolvată şi în ţara noastră.

Indrăzneţe escrocherii săvârşite în Iaşi de un locuitor din judeţul Neamţ

Parchetul local a trimis în judecată pentru furt calificat şi fals pe Ion Rotaru din comuna Frumoasa jud. Neamţ.

Acesta a cumpărat un car cu fân dela Ilaşcu Ernest din com. Vânători (Iaşi.

Cumpărătorul a dat un acont de 500 lei şi a adus pe vânzător dela bariera Copou până în strada Lăţescu. Aici, pe un loc viran Ilaşcu a descărcat căruţa cu fân.

Rotaru a convins pe vânzător să lase în acelaş loc căruţa şi boii şi să vină cu dânsul în strada Socola la o persoană unde — pretindea Rotaru — va primi şi restul de bani.

Pe strada Socola escrocul a intrat cu Ernest Ilaşcu într'o cârciumă, şi i-a dat acestuia de băut până ce l-a ameţit.

Intre timp, răufăcătorul s'a retras.

Când Ilaşcu s'a desmeticit şi a venit la locul viran din strada Lăţescu să-şi ia carul şi boii, bine înţeles că n'a mai găsit nimic.

După lungi investigaţii întreprinse de organele circ. I poliţieneşti, Ion Rotaru a fost găsit într'o curte din Şoseaua Păcurari şi bineînţeles acolo erau carul şi boii săi teanului Ernest Ilaşcu.

Din cercetările făcute, s'a mai stabilit că Rotaru a mai folosit şi altă dată acest sistem înşelând pe săteanul Andrei Gr. Ioan din com. Mogoşeşti (Iaşi). Acesta venise la Iaşi cu un car cu lemne. Rotaru l-a „prins" la barieră, l-a condus la o bodegă, l-a îmbătat, i-a luat carul cu lemne, pe care le-a vândut unui negustor de pe strada Stejar.

CU 500 LEI

învăţaţi fie DACTILOGRAFIA (maşina de scris), fie STENOGRAFIA, CONTABILITATEA CORESPONDENŢA, LUCRARI DE BIROU sau LIMBI STRAINE, ca Engleza. Rusa, Franceza, Germana.

Se fac înscrieri de începătoui şi avansaţi şi

Se eliberează DIPLOMĂ.

Se scrie, se copiază şi se TRADUCE în şi din limbile de mai sus orice acte, corespondenţă, literatură etc.

Adresaţi-vă la singura ŞCOALA de STENO-DACTILOGRAFIE din str. Muzelor Nr. 9 (vis a vis de Liceul Oltea Doamna), la orice oră din zi.

Copii ucişi de explozia unui obuz

O impresionantă nenorocire s'a întâmplat în cursul zilei de eri în com. P. Iloaie, unde în urma unei nefericite imprudenţe şi-au pierdut viaţa doi copilaşi. Aflându-se cu vitele pe câmp, copii Aurica Soţiate în etate de 12 ani şi Niculai Antonescu şi-au găsit joaca în nişte tranşee din timpul războiului, unde au găsit obuze neexplodate. Incercând să demonteze un proectil, acesta a făcut explozie, ucigând ambii copii. Nefiind bănueli de crimă organele jandarmereşti, au autorizat înhumarea cadavrelor.

DOCTOR

S. A. DAVID

Boli Interne şi de COPII, BOLI DE FEMEI

Venerice, Sifilis

Blenoragia vindecă radical în 9 ore. (penicilină)

Iaşi. Str. Costache Negri 5 (colţ Elena Doamna)

Cons. 8—12 dim. şi 2—9 seara

ÎNŞTIINŢARE

Primăria Municipiului Iaşi, aduce la cunoştinţa tuturor cetăţenilor din raza acestui Municipiu, că s'a prelungit termenul de depunerea declaraţiilor pentru terenurile de cultură, grădini de zarzavat, livezi, vii, precum şi orice fel de maşini agricole până la 25 Mai a. c.

Toţi acei care nu s'au conformat încă ordonanţei noastre Nr. 14 din 7 Mai a. c. sunt invitaţi ca înăuntrul termenului ce s'a fixat, să se prezinte la Bir. Statistic al Primăriei în fiecare zi de lucru între orele 8-14 pentru a complecta şi semna declaraţiile care sunt gata tipărite, cunoscând că după această dată se va păşi la constatarea şi pedepsirea abaterilor.

Primar, ANTON PALUGA
Secretar General,
Gh. Săvescu

DE VANZARE de ocazie una instalaţie completă de baie. A se adresa la ziar sub C.

Abonaţi-vă la „Opinia"

Fişe de clienţi şi furnizori

se găsesc de vânzare la Tipografia Lupta Moldovei
Str. Ştefan cel Mare
No. 50-52

lui Hugo, Dickens, Molière, Gogol, Puşkin, Dumas-père, Bach, Chopin, Mozart, Beethoven.

Foarte consecvent cu sine însuşi, Tolstoi nu se cruţă nici pe sine. Îşi condamnă toată opera cu excepţia povestirilor „D-zeu vede adevărul" şi „Caucaz".

Ce trebue să fie arta

1) Arta trebue să fie o artă a poporului. 2) Artiştii fnu trebue să fie artişti procesionişti ci oameni întregi tare nu şi-au ascuţit unelsele într'un mod artificial, 3) să aibă vehiculeze sentimente resgioase şi umanitaristice, 4) să aibă o expresie concentrată, sobră.

Multe din ideile sale coincid cu acelea ale lui Veron şi Guyau.

Slăbiciunile sale

Tolstoi a exagerat adesea, căci a lucrat ca un războinic. (A înregistrat printre decadenţi scriitori cari azi nu sunt consideraţi ca atare, a negat rolul criticei şi a învăţământului estetic).

El e actual

însă prin atitudinea sa antimetafizică, antipsihologică şi anticstetistă, prin valoarea acordată socialului, prin faptul că cerea o artă pentru popor, accesibilă lui prin expresie, care să fie un instrument de luptă şi progres.

Criticul sovietic Sakulin îi recunoaşte meritele acestea.

ULTIMA ORA

St. Unite au părăsit politica lui Roosevelt
şi au adoptat o politică agresivă
-- Punctul de vedere al oficialităţii sovietice --

MOSCOVA 21 (Rador) — „Tass" transmite:

Agenţia Tass este autorizată să facă cunoscut punctul de vedere al cercurilor competente din URSS cu privire la declaraţia dată Miercuri presei de către Departamentul de Stat al Statelor Unite.

In ciuda faptului că Generalissimul Stalin nu s'a adresat în mod oficial guvernului Statelor Unite cu vreo propunere ci a răspuns numai in scrisoarea sa din 17 Mai la scrisoarea deschisă a d-lui Wallace, Departamentul de Stat al Statelor Unite a socotit necesar să dea presei o declaraţie oficială cu privire la răspunsul dat d-lui Wallace de Generalissimul Stalin.

Pe deoparte, Departamentul de Stat recunoaşte importanţa declaraţiei Generalissimului Stalin cu privire la posibilitatea şi necesitatea unei rezolvări paşnice a problemelor principale în interesul păcii universale.

Pe de altă parte, Departamentul de Stat declară că problemele concrete enumerate în răspunsul Generalissimul Stalin nu pot forma subiect de discuţiuni bilaterale între Statele Unite şi U. R. S. S. şi că discutarea acestor probleme cere participarea celorlalte ţări ca de exemplu discuţiile asupra controlului energiei atomice în Organizaţia Naţiunilor Unite precum şi discutarea diferitelor probleme de către Consiliul Miniştrilor de Afaceri Străine care nu ar fi dus la rezultate pozitive din cauza atitudinii Uniunii Sovietice.

Declaraţia Departamentului de Stat a produs surprindere la Moscova. Poziţia Departamentului de Stat este în complectă contradicţie cu declaraţia făcută de guvernul Statelor unite la 4 Mai, care departe de a tăgădui posibilitatea unor negocieri bilaterale a considerat aceasta ca un fapt dela sine înţeles, căci altminteri guvernul Statelor Unite nu ar fi crezut posibil să se adreseze guvernului sovietic cu o declaraţie asupra necesităţii rezolvării chestiunilor litigioase.

Mai mult încă se ştie că cele mai dificile probleme internaţionale au fost rezolvate în deplinul acord şi cu umanitatea reprezentanţilor Statelor Unite, URSS şi Marei Britanii timp de 3 ani de război.

Se naşte întrebarea dece nu se ajunge de comun acord asupra unor probleme noui şi mai puţin dificile acum.

Nu se datoreşte oare aceasta faptului că actualul guvern al Statelor Unite s'a îndepărtat de politica lui Roosevelt?

Opinia publică sovietică consideră că situaţia care s'a creiat este rezultatul atitudinii agresive adoptată de actualul guvern al Statelor Unite.

Reducerea taxelor
vamale la magazinaj

BUC. 21 (Agerpres) —In cadrul măsurilor luate de guvern, pentru reducerea preţurilor şi tarifelor, Ministerul Finanţelor a hotărît reducerea taxelor de magazinaj şi intrepozitare vamale, elemente care intră în calcularea preţului de cost al materiilor importate.

Decizia dată de Ministerul Finanţelor stabileşte că taxele de magazinaj datorate pentru mărfurile destinate exportului şi tranzitului ce vor sta în magaziile de depozit, în incintele sau pe rampele birourilor vamale se fixează cu începere din ziua de 1 Iunie crt.

Şcoli de cadre
pentru studenţi-brigadieri

BUC. 21 (Agerpres) — Ieri a avut loc la Casa Stadenţească din Capitală prima conferinţă pe ţară a colectivelor de reconstrucţie U. N. S. R La această conferinţă au participat reprezentanţii centrelor studenţeşti:

Bucureşti, Cluj, Iaşi, Timişoara, Braşov, Târgu-Mureş, Suceava şi Craiova.

Rapoartele centrelor au arătat că studenţii au întâmpinat cu mult elan sarcinile primite din partea comitetului executiv. S'au alcătuit în toate centrele universitare şcoli de cadre pentru brigadieri.

Peste o mie de brigadieri s'au înscris până acum în aceste şcoli.

La sfârşitul conferinţei s'au trimis moţiuni Prezidiului Marei Adunări Naţionale, Comitetului Central al P.M.R. şi d-lui Gh. Vasilichi ministrul învăţământului Public.

CAPS.-ul se transformă
în Regie pentru exploatarea şi industrializarea lemnului

BUCUREŞTI 21. — Prezidiul Marei Adunări Naţionalc a emis un decret potrivit căruia denumirea Caset Pădurilor Statului (CAPS) se schimbă în Regia pentru exploatarea şi industrializarea lemnului.

Atribuţiunile, patrimoniul şi personalul regiei vor fi separate în două: partea privitoare la cultura pădurilor — aferentă Ministerului Siviculturii — şi partea privitoare la exploatare, transport şi industrializare, aferentă Ministerului Industriei.

Separarea se va face printr'o decizie semnată de ambele ministere.

Utilarea uzinei
metalurgice din Roman

La întreprinderile metalurgice de Stat din oraşul Roman se execută actualmente o serie de lucrări pentru sporirea capacităţii de producţie.

Astfel, clădirea centralei electrice se măreşte cu 200 m.p. şi se instalează încă două grupe electrogene „Diesel" se construiesc magazii pentru depozitarea fabricatelor; se amenajează un nou atelier de forjat, prevăzut cu 4 cuptoare care vor funcţiona cu păcură, se procură maşini şi unelte pentru complectarea utilajului.

Sunt prevăzute şi alte îmbunătăţiri.

Campanie sanitară
împotriva pelagrei
Consfătuirea dela Minist. Sănătăţii

BUC. 21 (Agerpres) — Ieri a avut loc la Ministerul Sănătăţi o conferinţă cu inspectorii generali sanitari din întreaga ţară, la care au luat parte şi oameni de ştiinţă reputaţi prin cercetările care le-au făcut în domeniul pelagrei.

Conferinţa a fost prezidată de d-na dr. Florica Bagdasar ministrul sănătăţii, asistată de d. Leontin Salageanu ministru adjunct şi Olelia Manole secretar general.

După prezentarea rapoartelor de către inspectorii generali sanitari pe regiuni asupra mersului campaniilor sanitare în curs, au luat cuvântul, d-na Florica Bagdasar şi d. Leontin Sălăgeanu, care au arătat că Ministerul Sănătăţii porneşte hotărât la lupta pentru depistarea şi tratarea victimelor pelagrei, insistând asupra faptului că inspectorii generali sanitari au datoria să ducă o acţiune de mobilizare în sânul organizaţiilor de masă spre a le angaja şi în munca sanitară.

S'au stabilit apoi etapele campaniei antipelagroase; depistarea tuturor cazurilor de pelagră din ţară, care se face în perioada de 30 Mai 10 Iunie; internarea celor cu leziuni grave şi tratarea la domiciliu a celorlalţi.

După aceasta se va trece la aplicarea unui program de durată, pentru combaterea acestui flagel care scoate din câmpul muncii zeci de mii de braţe de muncă ţărăneşti.

Cursul inaugural
al d-lui profesor Vancea

Mâne Sâmbătă 22 Mai 1948 la orele 5 p. m., va avea loc în amfiteatrul Facultăţii de Medicină, lecţia de deschidere a d-lui prof. dr. P. Vancea care va trata despre „Viaţa de oculist".

Citiţi „OPINIA"

JUDECAREA
generalului german
care a distrus ghettoul Varşoviei

VARŞOVIA 21 (Rador) — Comisiunea Centrală pentru învestigarea crimelor fasciştilor germani, cercetează cazul fostului general Strop care a distrus ghettoul din Varşovia.

Circa 100 martori au fost până acum interogaţi.

Strop va apare în faţa tribunalului în Septembrie sau Octombrie.

TEATRUL NAŢIONAL

SAMBATA 22 MAI — ora 8 seara

Teatrul Poporului prezintă pentru a 2-a oară

M'AM NASCUT ERI

3 acte de Garson Kanin

cu acelaşi distribuţie ca la premieră

FAZA PRINCIPALĂ
a ostilităţilor din Palestina
o constitue luptele din Ierusalim

Situaţia luptelor din Palestina, până în clipa de faţă, este sintetizată în felul următor:

Arabii atacă Ierusalimul din mai multe părţi. Ieri, Legiunea arabă a dat un asalt asupra oraşului, în partea de nord, sprijinit de care blindate şi artilerie. Arabii pretind că au avut succes în operaţiile lor. Evreii îşi apără cu îndârjire poziţiile în jurul Universităţii Evreeşti de pe muntele Scopus. Cartierul vechi apărat de evrei a fost bombardat de artileria şi mortierele arabe. Unele clădiri ocupate de evrei au căzut pradă incendiilor. Se pare că bătălia pentru posesia Ierusalimului se va solda cu distrugerea locurilor sfinte, scumpe evreilor creştinilor şi arabilor.

Lupta până acum e tot nedecisă. Arabii pretind că au luat jumătate din sectorul ocupat de evrei.

In sudul Palestinei, trupele egiptene au ocupat câteva puncte situate la 10 km. nord de Gaza, adică tot în regiunea arabă a ţării.

La nord, trupele irakiene au ocupat ieri o regiune în partea de apus a Ierusalimului şi acum prepară o nouă înaintare. Evreii sunt însă stăpâni pe Acra, cetatea care domină drumurile Nordului spre Siria şi Liban.

Experţii militari spun că nici o concluzie nu se poate trage din acţiunile militare de până acum, deoarece grosul Legiunei Arabe şi al forţelor evreeşti nu au intrat încă în luptă. Legiunea Arabă are avantajul mecanizării şi artileriei dar nu dispune de suficiente forţe de infanterie, ca să-şi poată consolida succesele. La Tel-Aviv au fost iar atacuri aeriene.

*

TEL AVIV 21 (Rador) — Ştiri din Ierusalim arată că forţele evreeşti au pătruns în cetatea veche şi luptă corp la corp cu legionari arabi ai lui Abdulah.

Un comunicat al Haganei precizează că forţele sale au cucerit cartierul general arab depe muntele Sion de lângă Ierusalim. Au fost luaţi prizonieri 25 de ofiţeri arabi şi 2 ofiţeri britanici.

Patru avioane au aruncat bombe Miercuri după amiază asupra Tel-Avivului pricinuind unele pagube.

Coloniile evreeşti din Neghev, din sudul Palestinei, au fost bombardate Miercuri de artileria egipteană.

Noi greve în Germania

KASSEL 21. (Rador) — Peste 70.000 muncitori dela uzinele de locomotive şi maşini grele, au declarat grevă în semn de protest împotriva proastei aprovizionări alimentare. In cursul unei mari manifestaţii a a fost adoptată o rezoluţie care cere înlăturarea funcţionarilor incompetenţi si raţii suplimentare pentru muncitori.

Deasemenea s'a hotărît declararea grevei generale dacă nu se iau măsuri de îndreptare a situaţiei alimentare.

In regiunea Mainz 4000 muncitori sunt în grevă pentru motive similare.

ORA 12

ATACUL ARAB
continuă la Ierusalim

TEL-AVIV 21.— (Rador) Comunicatul forţelor evreeşti anunţă că Legiunea Arabă a bombardat spitalul Hadassa şi Universitatea Evreească de pe muntele Scopus. Legiunea Arabă şi-a continuat atacul împotriva Erusalimului în tot cursul nopţii.

Alte comunicate evreeşti arată că au fost distruse mai multe care blindate şi tunuri arabe în apropierea unui pod peste Iordan.

Aviaţia evreiască a intrat în acţiune

TEL-AVIV 21. (Rador) — Un comunicat al forţelor evreeşti anunţă că aviaţia evreească a intrat în acţiune.

In noaptea trecută au fost zădărnicite concentrări de trupe arabe la frontiera Transiordaniei. Toate aparatele s'au întors la bază.

Comunicatul arab

AMMAN 21. (Rador) — Comunicatul publicat de guvernul Transiordnian Joi la amiază declară:

Forţele Legiunii arabe continuă înaintarea în Erusalim şi au ocupat cartierul Sheikh Jarrah.

Artileria arabă continuă să bombardeze cartierul evreesc din Ierusalim.

Şi Franţa va recunoaşte Statul Israel

PARIS 21 — Guvernul francez a hotărît în principiu recunoaşterea noului Stat Israel.

Momentul când se va anunţa oficial această recunoaştere a fost lăsat la aprecierea d-lui Bidault ministru de externe.

Tergiversările dela O. N. U.

NEW-YORK 21. — La O. N. U. au continuat ieri discuţiile în privinţa Palestinei:

Se pare că Statele-Unite şi Anglia şi-au împărţit rolurile, pentru ochii opiniei publice, dar urmăresc temporizarea unei hotărâri.

Astfel, delegatul american a propus să se ia măsuri militare împotriva arabilor agresori.

Anglia s'a împotrivit, fiind sprijinită de China şi Belgia.

Delegatul american a răspuns că îşi menţine propunerea.

Şi discuţiile... s'au amânat.

Propagandă nazistă în Austria

VIENA 21. (Rador) — Propaganda nazistă este foarte activă în zonele occidentale de ocupaţie ale Austiei, sub auspiciile administraţiilor aliate. Ziarul Welt Am Abend, arată că în centrul oraşului Linz, în zona americană se poate vedea în vitrina unui magazin o mare expoziţie de timbre postale, emise sub regimul nazist din Germania.

ANUL 40 Nr. 508

ABONAMENTE

Lei 450 . . . . . 3 luni

„ 5.000 Intreprinderi, autorităţi pe un an

Atelierele tipografice
IAŞI, Str. ŞTEFAN CEL MARE 50-52

4 Pagini 4 Lei

OPINIA

ZIAR POPULAR COTIDIAN

Duminică 23 Mai 1948

Redacţia şi Administraţia
IAŞI, STR. ŞTEFAN cel MARE Nr. 52

TELEFOANE:
Redacţia: Nr. 1209
Administraţia „ 2042
Serv. de noapte „ 2088

Director C. R. GHIULEA

BIBLIOTECA UNIVERSITATII IAŞI

Dreptul la învăţătură

La conferinţa Uniunii internaţionale a studenţilor care s'a ţinut recent în Bucureşti, s'a accentuat asupra necesităţii democratizării învăţământului superior.

Delegatul francez a arătat că în patria lui, ca dealtfel sub toate regimurile capitaliste, dreptul la învăţătură e monopolul celor cu stare.

In Statele-Unite se adaogă şi discriminarea rasială care se aplică în institutele academice. Delegatul american a povestit cum la o Facultate de drept a fost admis un singur student de culoare neagră. Dar şi acestuia i s'a destinat o sală izolată, punându-i-se la dispoziţie un profesor special.

Numai în Uniunea Sovietică, ţara democraţiei socialiste, dreptul la învăţătură este o realitate, pentrucă e acordat tuturor cetăţenilor, fără deosebiri rasiale şi în acelaşi timp *este garantat materialmente*.

In ţara noastră, sub regimul burghezo-moşieresc, învăţământul secundar şi superior a fost apanajul clasei înstărite. Frecventarea şcolilor şi facultăţilor era un adevărat lux ce şi-l puteau îngădui numai feciorii de boeri sau ai micei burghezii înstărite.

Costul exagerat al taxelor şcolare, costul uniformelor obligatorii şi mai cu seamă preţul exagerat al rechizitelor şi manualelor didactice, îndepărtau dela învăţătură pe fii de muncitori dela oraşe şi sate.

In special la Universităţi nu puteau pătrunde decât adolescenţii care aveau părinţi în stare să le plătească costul foarte urcat al întreţinerii.

Pe deasupra, înscrierea în şcoli se făcea în baza unor examene selective la care aveau mare trecere stăruinţa şi hatârul. Oricât de merituoşi ar fi fost fiii de muncitori şi de ţărani, erau mereu întrecuţi de mediocrităţile care se bucurau de stăruinţe.

Am avut o şcoală a banului, distribuitoare de di-

Continuare în pag. 2-a

Importanţa acceleratului

Iaşi-Cluj, via Ilva Mică

Pentru a se da posibilitatea facilitării transportului în comun între Moldova şi Ardeal, Direcţia Generală C.F.R. a dispus încă dela 9 Mai cor. (odată cu schimbarea în mersul trenurilor) să pună în circulaţie o pereche de trenuri pe distanţa Iaşi—Cluj şi retur, — via Ilva Mică.

Legătura aceasta, directă şi rapidă, înlesneşte mult călătoria pasagerilor din centrul Moldovei spre Ardeal. Având plecarea din Iaşi la ora 20,50 acceleratul 303 Iaşi—Cluj, ajunge în capitala Ardealului a doua zi la ora 13. Acest tren, are de îndată legătura cu toate centrele din Ardeal şi Banat. Garnitura 304 Cluj-Iaşi pleacă din Cluj la ora 20 şi intră în ătaţia Iaşi la ora 9,50.

Distanţa între capitala Moldovei şi capitala Ardealului pe ruta Iaşi-Paşcani-Iţcani-Vatra-Dornei-Ilva Mică este astfel mult scurtată decât prin ruta Iaşi-Ploeşti-Braşov-Cluj.

Din informaţiunile obţinute de noi la organele C.F.R. locale, reese că utilizarea acestui tren este foarte slabă. Se ocupă în genere 6—9 la sută din locuri (şase la sută clasa I şi II şi nouă la sută clasa III). O afluenţă ceva mai pronunţată s'a înregistrat în săptămâna sărbătorilor de Paşti, când aceste garnituri au avut pasageri recutaţi în special dintre studenţi şi elevi.

Autorităţile ceferiste studiază în prezent care sunt cauzele pentru care numărul de călători la aceste trenuri este atât de redus.

Menţionăm că acceleratele 303 şi 304 trece prin câteva localităţi balneo-climaterice şi aceasta ar fi unul din principalele considerente care îndeamnă autorităţile ceferiste să menţină funcţionarea garniturilor Iaşi - Ilva Mică-Cluj.

•

La 9 Mai s'a mai pus în circulaţie şi perechea de trenuri personale 5013 Iaşi—Piatra Neamţ cu plecarea din Iaşi la ora 22,10 şi 5014 P, Neamţ—Iaşi cu sosirea în localitate la ora 5,28.

Este un tren mult utilizat, câteodată chiar 100 la sută.

Toate celelalte trenuri care pleacă şi sosesc din şi în staţia Iaşi au utilizare între 75 şi 100 la sută şi nu sunt rare cazurile când la unele garnituri se simte nevoia să se mai ataşeze câte un vagon sau două.

AD.

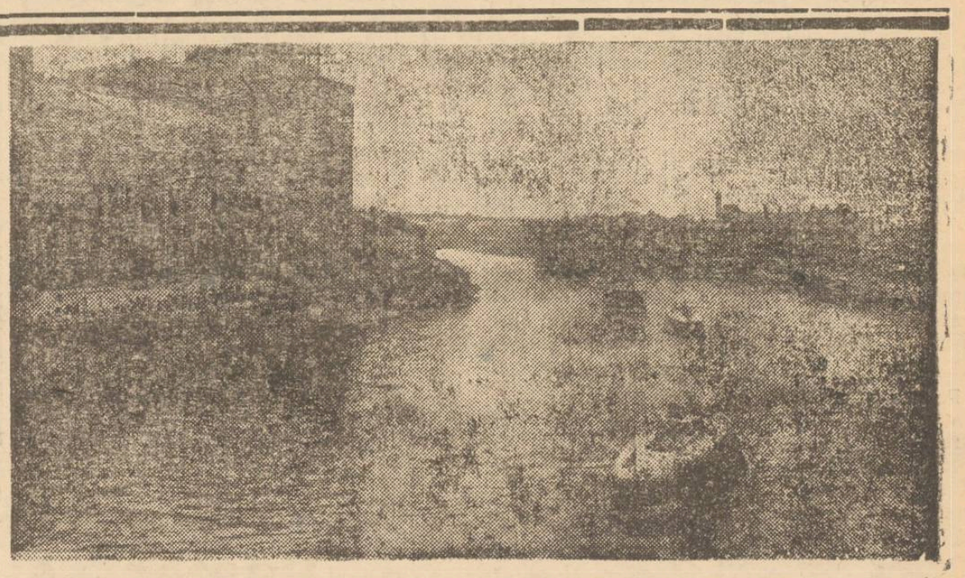

Fluviul Neva, care străbate Leningradul, oraşul gloriei sovietice

Activitatea cantinelor şi a centrelor de lapte din localitate

Realizări, lipsuri, proecte de viitor. Colonii de vară pentru copiii debili

Zilele acestea a avut loc la sediul Comitetului Naţional al Copilului o importantă şedinţă a responzabililor cantinelor din oraş şi din instituţii. Şedinţa a fost prezidată de d-na insp. Codreanu.

A fost luată în discuţie, situaţia dela cantine şi centrele de lapte.

Din rapoartele prezentate în cursul consfătuirii, reesă că aceste cantine şi centre de lapte îşi îndeplinesc cu prisosinţă rolul lor.

Lipsuri în muncă

Există însă şi o serie de deficienţe în muncă, deficienţe ce au fost scoase la lumină şi studiate pentru a găsi mijloacele de a le remedia.

Aşa cum a subliniat şi dl. cpt. Radu, în cursul expunerii făcute, centrele de lapte şi cantinele nu au numai menirea de a hrăni substanţial copiii.

Ele trebuie să fie instituţii de educaţie a mamelor, a gospodinelor.

La ţară, intelectualilor satelor, învăţătorilor, în special le revine misiunea de a-şi consacra orele libere supravegherii şi educării copiilor şi mamelor dela aceste centre.

In cantinele din oraş, responzabilii cantinelor, comitetele de sprijin, reprezentantele organizaţiilor feminine să devină factori de ocrotire şi de luminare a copilului şi mamei.

In această direcţie, munca trebueşte intensificată şi îmbunătăţită.

O a doua deficienţă în muncă, evidenţiată cu această ocazie, a fost lipsa unei colaborări strânse cu organizaţiile feminine de masă.

Ori numai colaborând cu aceste organizaţiuni C.N.O.C. îşi va putea realiza scopurile propuse.

Coloniile de vară

A fost luată în discuţie şi chestiunea înfiinţării de colonii de vară pentru copiii debili.

Conducerea locală a C.N.O.C. a întocmit un proect care prevede înfiinţarea a două colonii de vară, una la Strand şi alta la Copou cu o capacitate de găzduire de 1200 copii.

Proectul va fi supus aprobării Ministerului.

Reportajul zilei:

Evreii din Polonia

In republica poloneză de astăzi nu există antisemitism

— Viaţa şi activitatea evreilor din Polonia, supravieţuitori ai masacrelor hitleriste —

Polonia adăpostea înainte de războiu un mare număr de evrei. Peste ei a venit însă teroarea nazistă, cu crimele, cimitirele şi cuptoarele ei savante pentru uciderea oamenilor.

Viaţa evreilor polonezi era în trecut agitată mereu din cauza mişcărilor antisemite susţinute de stăpânitorii de atunci ai Poloniei.

Activitatea lor era tulburată de suspiciuni şi interdicţii.

Astăzi, în urma masacrelor hitleriste numărul Evreilor polonezi este foarte mic în comparaţie cu trecutul. Intr'o republică populară însă, în care porniriile rasiste sunt pedepsite prin lege, în care toate căile se deschid în faţa acelora care vor să muncească, indiferent de neam, religie, sau sex, viaţa evreească a căpătat noui aspecte. Ea decurge astăzi în linişte, în cadrul instituţiilor democratice poloneze sau al organizaţiilor proprii.

Iată, în cele ce urmează câteva aspecte asupra situaţiei de astăzi a Evreilor din Polonia.

Numărul, aşezarea şi activitatea Evreilor polonezi

Actualmente există în Polonia 100.000 evrei, dintre care 60.000 sunt aşezaţi în Silezia de jos şi la Szeciu. Aproape toată populaţia evreească este angrenată în producţie şi strâns asociată programului de reconstrucţie a ţării. Aproape 1000 evrei lucrează în mine, 400 sunt întrebuinţaţi în uzinele de construcţie a materialului pentru căi ferate, un mare număr lucrează în filaturi, etc. şi randamentul lor mijlociu este bine apreciat.

Evreii au iniţiative în primul rând în domeniul cooperaţiei. Evreii au organizat, 220 cooperative grupate în centrala „Solidaritatea". Ele întrebuinţează 6000 lucrători. Cen-

R.

Continuare în pag. 2-a

IN CRIMEIA

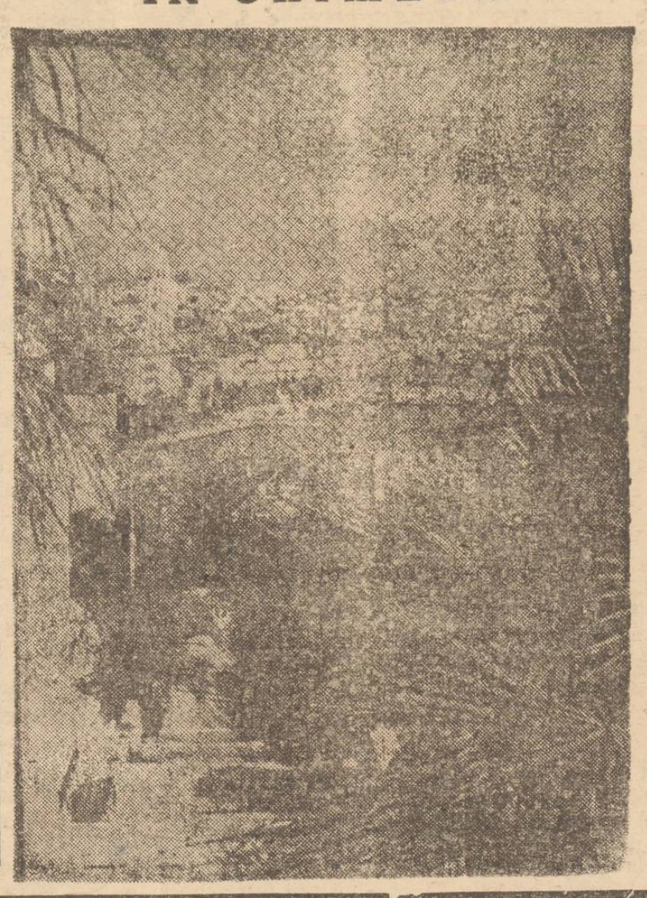

O operă de covârşitoare importanţă

Cu ocazia reorganizării Librăriei Partidului Muncitoresc Român, s'a făcut un bilanţ al muncii editoriale depuse în cursul celor 4 ani de legalitate, de partidul de avantgardă a clasei muncitoare.

In acest răstimp s'au tipărit, sub directa supraveghere a Partidului, 12.000.000 de volume.

E o cifră record.

Faptul are o semnificaţie deosebită. In felul acesta se probează mai întâi grija pe care Partidul Muncitoresc Român, forţa conducătoare a actualului regim, o acordă problemelor culturale. Pe câte ştim, în ţara noastră nici un alt partid politic nu s'a ocupat de probleme de natura aceasta.

In al doilea rând, faptul că în România s'au putut tipări şi vinde de către o singură editură un număr atât de impresionant de volume demonstrează că massele populare au pornit asaltul pentru cucerirea culturii.

N'am vorbit însă nimic despre valoarea cărţilor tipărite în această editură. Editura P. M. R., care nu şi-a propus scopuri comerciale şi care a obţinut totuşi un record editorial, a tipărit operele de bază ale clasicilor marxismului-leninismului şi studiile marxiştilor români care aplică metoda materialismului dialectic şi istoric la condi-

ION LUCREŢIU

Continuare în pag. 2-a

Probleme externe

Agresiunea arabă

- opera capitaliştilor anglo-americani

O înţelegere paşnică între evrei şi arabi ar fi fost, desigur, un obstacol serios în calea planurilor strategice şi a intereselor capitaliste petrolifere ale anglo-americanilor în această parte a globului.

Milliardarii din Wall-Street, direct interesaţi, îşi dădeau seama în ultimul timp că numai începerea ostilităţilor, continuarea haosului şi ure naţionale în Palestina le-ar putea ajuta jocul lor. Şi iată că în cursul perseverării lor au întâlnit un moment de rătăcire al Statelor Arabe.

Astăzi, evreii şi arabii se ucid între ei cu armele furnizate de inamicii lor comuni. Şi unii şi alţii sunt victimele unui machiavelism politic, prin care se încearcă stabilirea unei noui forme de dominare imperialistă în Palestina.

In această luptă, Anglia furnizează arme şi tehnicieni armatelor arabe, iar America furnizează finanţele. Aşa că Liga arabă nu este în această chestiune decât un instrument docil în mâinile puterilor imperialiste.

Deasemenea, anglo-americanii, în timp ce înarmau arabii, continuau să mizeze şi pe elementele reacţionare ale mişcării sioniste. Dând astfel şi unora şi altora posibilităţile războiului, ei au furnizat pretextul: englezii agăţându-se de Palestina în ciuda promisiunilor de evacuare, întotdeauna de-

NIGER GAIUS

Continuare în pag. 2-a

Istoria marxistă-leninistă a filosofiei

In jurul prospectului „Istoriei filosofiei"

Cu prilejul cuvântării ţinute la discuţiile în jurul lucrării lui G. F. Alexandrov — „Istoria filosofiei din Europa apuseană" — A. A. Jdanov a spus: „In societatea sovietică, unde sunt lichidate clasele antagoniste, lupta dintre ceeace este vechi şi ceeace e nou, şi deci desvoltarea dela inferior la superior nu se produce sub forma de luptă dintre clasele antagoniste, sub forma de cataclisme, cum se petrece sub regimul capitalist, ci sub forma criticii şi autocriticii, care constituie forţa motrice adevărată a desvoltării noastre, o armă puternică în mâinile partidului.

Aceasta este desigur o nouă formă a mişcării, un nou tip al desvoltării, o nouă lege dialectică".

Discuţiile filosofice purtate în Uniunea Sovietică, prelucrarea critică a problemelor pe care le ridică elaborarea unei istorii marxiste-leniniste a filosofiei — în urma cărora a fost alcătuit şi dat publicităţii prospectul „Istoriei filosofiei" — ilustrează perfect importanţa acestei arme a criticii şi autocriticii în societatea socialistă, nu numai în domeniul activităţii practice, dar şi în acela al muncii teoretice.

Discuţia critică asupra cărţii lui G. F. Alexandrov a scos la iveală nu numai lipsurile principale ale acestei lucrări, dar şi criteriile precise care trebue să fie urmărite în alcătuirea unei istorii a filosofiei în lumina marxism-leninismului.

Critica şi autocritica au ajutat pe filosofi să învingă concepţiile confuze şi învechite pe care le mai păstrau, să-şi analizeze vederile greşite şi să-şi însuşească spiritul combativ, propriu concepţiei filosofice pentru care militează.

Intervenţia C. C. al P. C. (b) al Uniunii Sovietice, discuţiile purtate şi cuvântarea lui A. A. Jdanov — care a trasat printr'o pătrunzătoare şi multilaterală expunere, bazele şi obiectivele unei istorii a filosofiei şi perspectivele desvoltării teoretice a marxism-leninismului în condiţiile istorice actuale — au însemnat o cotitură în munca filosofică.

Colectivul de filosofi — alcătuit din iniţiativa C. C. şi P. C. (b) al U. S. pentru a scrie o nouă carte de istorie a filosofiei — a ţinut seama de toate laturile şi rezultatele discuţiei filosofice şi de criticile aduse în decursul discuţiei cărţii lui Alexandrov.

Acest colectiv, după o muncă de câteva luni, a elaborat prospectul „Istoriei filosofiei", care a fost dat publicităţii, pentru ca, la rândul său, acest prospect să fie supus unei desbateri şi discuţii publice largi.

Colectivul de autori s'a adresat tuturor cercetărilor din domeniul filosofiei, profesorilor de materialism dialectic şi istoric şi cercetătorilor din celelalte ramuri ştiinţifice, rugându-i să comunice observaţiile lor critice.

Deasemenea, colectivul de autori îşi propune, în acelaş scop să publice în viitor, în ordinea elaborării şi discuţiei lor, capitolele separate ale cărţii.

Astfel, critica şi autocriti-

Continuare în pag. 2-a

Cenaclul literar „Flacăra"

Şedinţa dela Teatrul Naţional. Desbateri şi discuţii. Un cenaclu al plasticilor

Joi seara, a avut loc la Teatrul Naţional continuarea obişnuitelor cenacluri literare organizate de redacţia revistei „Flacăra" din Iaşi.

Au prticipat de astă dată, un public mai numeros în care prezenţa intelectualilor ieşeni s'a făcut simţită. Ar fi de dorit însă ca la aceste şedinţe să participe şi un număr mai mare de muncitori, invitaţi prin resoartele culturale ale intreprinderilor respective.

Un birou al cenaclului

Pentru buna organizare a cenaclului, şi pentruca desbaterile să aibă loc într'o ordine stabilită, s'a propus şi s'a aprobat constituirea unui birou al cenaclului conpus din D-nele Otilia Cazimir, Ioana Căpăţână şi D-nii Jean Livescu, Gh. Agavriloae, Marin Iorda şi Al. Popovici.

După constituirea biroului s'a trecut la şedinţa obişnuită inregistrându-se cererea sanatoriului Bârnova de a se organiza o colectă de cărţi, cerere la care membrii cenaclului au răspuns cu entuziasm.

S'au citit apoi versuri şi proză.

Cenaclul

s'a încheiat cu o serie de discuţii privind organizarea pe viitor a t acestui cenaclu. In această direcţie, toţi cei care doresc să citească lucrări originale la cenaclu va trebui să le depună cu o săptămână înaite la Teatrul Naţional pentru D-na Otilia Cazimir pentru a fi cercetate de biroul cenaclului. Şedinţele vor continua cu regularitate bilunar.

Odată cu reorganizarea cenaclului, se va trece la o mai bună funcţionare a şedinţelor prin insistarea asupra discuţiilor critice care vor cuprinde problemele ideologice şi estetice pe un plan mai ascuţit şi mai atent decât se făceau până acum.

Prin participarea unui număr cât mai mare de persoane la acest cenaclu se va putea organiza o mişcare cu adevărat cultural-artistică în oraşul nostru.

Un cenaclu al plasticilor

In acelaş timp în cursul săptămânii viitoare, în cadrul sindicatului respectiv se va organiza un cenaclu al artiştilor plastici ieşeni în care se va desbate critic probleme atât de ordin plastic cât şi probleme de ordin general ale culturii în lumina realismului socialist. RED.

PUNCTE

Filarmonica Moldova

va intreprinde Duminică dimineaţa un scurt turneu la Sanatoriul Bârnova, unde va executa un bogat şi variat program pentru bolnavii internaţi în spital.

Teatrul Poporului

Continuându-şi seria marelui succes cu comedia americană „M'am născut ieri", va da un spectacol pentru public Sâmbătă seara la Teatrul Naţional, cu aceeaşi distribuţie de la premieră.

Duminică dimineaţa, Teatrul Poporului va da la Teatrul Naţional acelaş spectacol pentru ostaşi, iar în cursul săptămânii va da o serie de spectacole prin fabricele din localitate.

Razii culturale

In Grecia, poliţia lui Sofulis a organizat mari razii şi descinderi la librăriile şi editurile din Atena pentru arderea cărţilor „periculoase".

Dintr'o singură librărie centrală din Atena au fost confiscate 15.000 volume şi arse. Bine înţeles că printre cărţile arse se aflau operele lui Marx şi Engels. Au mai fost arse fiind socotite comuniste şi biografiile romanţate ale lui Emil Ludwig, şi Psalmii lui David.

Insuşi ziarul guvernamental „Elefteria" a arătat ridicolul situaţiei, care aminteşte pe cea din România în timpul în care din ordinul lui Antonescu când erau confiscate dicţionarele Larousse, pe motivul că ar fi scrise de un rus şi că ar avea roşu la mijloc.

In tot cazul în Grecia formula lui Goering „Când aud vorbindu-se de cultură îmi vine să trag cu pistolul !", se află bine aplicată.

Cinematografia americană

care cuprinde filme cu idei avansate şi conţinut semnificativ există. Dar de aceste filme nu putem avea decât simple informaţii. Căci cenzura americană are grijă ca fiume de talia „Drumului tutunului", „Rădăcini adânci", sau „Fructele mâniei", să nu ia drumul Europei.

In Europa sunt expediate filme cu cazuri patologice, subiecte morbide sau criminale, sau filme cu programe de varieteu şi music hall.

O mostră de acest gen, o constitue cele 3 serii din inepuizabilul Torzan, film pe care nici părinţii nu l-ar mai putea înghiţi astăzi, dar spectatorii ieşeni de-a-lungul a 3 săptămâni...

O OPERA de covârşitoare importanţă

(Urmare din pag. I-a)

ţiile specifice realităţilor noastre.

Aceste volume, care se află astăzi în biblioteca cărturarilor, pe masa lucrătorilor şi a ţăranilor, au contribuit în mare măsură la desvoltarea spiritului critic, la făurirea unei gândiri raţionale, ştiinţifice.

Aceste volume, care au trecut din mână în mână, fiindcă massele muncitoare şi intelectualii veritabili erau flămânzi de adevăr, de lumină, au deschis ochii multora, le-au dat putinţa să vadă perspectivele ce ni se deschid, puterea şi metoda de a învinge greutăţile, încrederea în sine.

Opera culturală înfăptuită de P. M. R, pe cale editorială numai, este imensă.

Opera aceasta—a declarat dl. Iosif Chişinevschi, membru în Biroul Politic al P. M. R. nu constitue decât un început. Editura P. M. R. are în planul său de activitate tiparirea altor opere de importanţă capitală din tezaurul gândirii marxiste-leniniste.

Se proectează deasemeni crearea unei reţele de librării organizate după tipul „Librariei Noastre", în toata ţara.

Toate organizaţiile partidului sunt antrenate în munca de ridicare a nivelului cultural, prin studiu individual şi pe echipă.

Partidul Muncitoresc Român face tot ce-i stă în putinţă pentru a înarma poporul ideologiceşte, pentru a face capabil pe fiecare om în parte să înţeleagă rostul luptei pe care o duce, pentru a-l lumina şi a face din el un prieten şi un sprijinitor al culturii, un duşman al obscurantismului, al misticismului, al lenei de a gândi

Partidul Muncitoresc Român face tot ce-i stă în putinţă pentru a transforma această ţară care se bucura de ruşinoasa glorie de a număra cei mai mulţi analfabeţi, într'o ţară cu cetăţeni instruiţi, luminaţi, cu spirit critic desvoltat, cu cetăţeni care să poată pune bazele unei orânduiri noi, superioare în acest colţ din Europa.

Instrucţiunile Casei Asigurărilor

privind asiguraţii cari urmează să fie trimişi la băi

Direcţia Casei Asigurărilor Sociale din Iaşi aduce pe această cale la cunoştinţa asiguraţilor care se prezintă la vizita medicală, care va avea loc în zilele de Luni 24 şi Marţi 25 la orele 8, în vederea trimiterii lor în staţiunile balneo-climaterice, să aducă cu ei şi carnetul de asigurare precum şi actele doveditoare ale vechimii lor în câmpul muncii.

Se atrage tot odată atenţiunea asiguraţilor bolnavi că locurile pentru cei reumatici sunt extrem de limitate; din 177 locuri, atât cât sunt disponibile, 35 sunt rezervate pentru reumaticii din judeţele Iaşi, Fălciu, Dorohoi şi Botoşani.

Oameni şi fapte din U. R. S. S.

100 de ani dela moartea marelui critic rus Belinsk

In Iunie 1948, întreaga Uniune Sovietică va aniversa 100 de ani dela moartea marelui critic rus, revoluţionar democrat, V. C. Belinski.

Comitetul central al Comsomolului şi conducerea Asociaţiei unionale pentru raspândirea cunoştinţelor politice şi ştiinţifice va organiza o serie de conferinţe, închinate operei lui Belinschi. Zilele acestea, la Palatul savanţilor din Moscova, prof. N. F. Belcikov a vorbit despre „Viaţa şi activitatea lui V. G. Belinski".

A apărut al 17-lea volum al operelor lui V. I. Lenin

A apărut recent al 17-lea volum din cea de a 4-a ediţie a operelor lui V. I. Lenin. Acest volum cuprinde operele scrise între Decembrie 1910 şi Aprilie 1912.

Partea principală a volumului o constitue operele care oglindesc lupta lui V. I. Lenin împotriva curentelor oportuniste, luptă care s'a terminat cu crearea partidului de tip nou.

Operele lui V. I. Lenin „Despre starea de lucruri în partid", „Despre structura socială a forţei, despre perspective şi lichidatorism", „Discuţia legalistului cu adversarul lichidatorismului" sunt consacrate demascării lichidatorilor şi a adepţilor lor, descoperirii bazelor şi esenţei lichidatorismului.

Un loc important în volum îl ocupă lucrările care arată însemnătatea Conferinţei dela Praga a P.S.D.M.R. din anul 1912, la care menşevicii fura excluşi din partid. Acestea sunt: „Rezoluţiile conferinţei dela Praga", „Desnodământu, crizei de partid", „Raportul către Biroul socialist internaţional despre Conferinţa P.S.D.M.R." ş. a.

Volumul mai cuprinde cunoscutul articol al lui Lenin „Despre unele particularităţi ale desvoltării istorice a marxismului".

Cele mai bune biblioteci ale sindicatelor

La întrecerea socialistă între bibliotecile sindicatelor au luat parte 20 mii de biblioteci.

Biroul întrecerii arată că 34 biblioteci au primit „Steagul Roşu al Muncii" şi premii în bani. Printre bibliotecile distinse sunt Biblioteca Uzinei de maşini „Stalin" din Moscova, biblioteca „Viborg" din Leningrad ş. a.

Antologia poeziei bieloruse în limba Ucraineană

Editura de Stat din Kiev a tipărit „Antologia poeziei sovietice bieloruse" în limba ucraineană. Ea cuprinde poezii din operele lui Kupala, Kolas Gubko, etc. Traducerile sunt făcute de celebri poeţi ucraineni: Tasina, Sosiura, Prvomaisk, Râlski, Maiaşko. Antologia mai cuprinde o serie de portrete şi note biografice despre poeţii bieloruşi.

Un concurs literar în Kirghizia

Consiliul de Miniştri din R. S. S. Kirghiză a organizat un concurs pentru cel mai bun roman şi cea mai bună nuvelă, care să oglindească înflorirea vieţii economice şi culturale a republicii sub regimul sovietic.

Toţi scriitorii şi cetăţenii URSS pot lua parte la concurs. Pot fi prezentate şi traduceri din clasicii ruşi, din literatura mondială şi din scriitorii sovietici. S'a fixat un premiu de 45.000 ruble, două câte 30.000 ruble şi trei de câte 15.000 ruble.

Manuscrisele nuvelelor şi traducerilor not fi prezentate până la 1 Iulie 1949, cele ale romanelor până la 1 Aprilie 1950.

Evreii din Polonia

(Urmare din pag. I-a)

trola „Solidaritatea" posedă şi o reţea de magazine în toate oraşele mari ale Poloniei şi un mare magazin universal.

Situaţia culturală şi socială

Creşterea importantă a numărului de şcoli create de comitetul central al Evreilor polonezi stă mărturie a unei vieţi culturale active. Sub auspiciile acestui comitet există actualmente 32 şcoli comunale frecventate de 3000 elevi, 60 de institute de creştere pentru 4000 copii şi 11 orfelinate. Există, în plus, 10 azile pentru bătrâni cu 300 de pensionari, 20 asociaţii sportive şi câteva teatre.

In curând îşi va deschide porţile şi o şcoală de coreografie.

Comunitatea evreească întreţine un mare număr de sinagogi şi cultul mozaic se bucura de aceleaşi libertăţi ca şi toate celelalte culte.

Organul central evreesc *Das naye Leben* va deveni în curând cotidian. 20 alte jurnale scrise în limba polonă sau evreească aparţin diverselor partide, organizaţiilor tinereşti şi cluburilor literare evreeşti. Institutul istoric evreu a publicat în ultimii ani patruzeci de lucrări asupra martirologiei evreeşti.

*

In încheere trebue să adăugăm că antisemitismul întreţinut ca o diversiune de către hitlerişti aparţine trecutului. Evreii polonezi sunt încadraţi în noua structură democratică, a republici polone, şi constitue un factor paşnic şi productiv în viaţa Statului.

BAIE complect instalată (cazan, cadă, ciuvetă, ţevi) se vinde de ocazie. A se adresa la ziar sub C.

DE VÂNZARE 10 stupi sistematici „Dadan-Blatt", goi A se adresa str. Trompeta 8 (Tătăraşi).

Dreptul la învăţătură

(Urmare din pag. I-a)

piome. Titraţii noştri erau recrutaţi din clasa avută, indiferent de aptitudinile personale. Şi se ridică mereu o intelectualitate mijlocie, cu o relativă putere de înţelegere şi supusă tuturor prejudecăţilor de clasă.

In acelaşi timp, în masa poporului se pierdeau multe valori adevărate, înlăturate dela învăţătură din pricina sărăciei.

Sub regimul democratic popular dreptul la învăţătură devine o realitate. Se înmulţesc neîntrerupt bursele şcolare, se organizează căminuri şi cantine care să satisfacă toate nevoile. Taxele şcolare se fixează după puterea reală de plată. Costul materialului didactic se ieftineşte. Astfel, energiile şi inteligenţile din popor se pot desvolta, iar şcoala îşi poate împlini misiunea ei adevărată.

VEDERE DIN PRAGA

Istoria marxistă-leninistă a filosofiei

(Urmare din pag. I-a)

ca această forţă motrice a desvoltării în condiţiile societăţii socialiste, va sta şi la baza apariţei primei istorii a filosofiei în lumina marxism-leninismului. Tocmai deaceea, această operă vastă care va îmbogăţi marxism-leninismul şi va constitui o puternică armă ideologică pentru forţele democraţiei şi socialismului din întreaga lume, nu putea să apară decât în ţara socialismului victorios : totodată, ea nu putea să fie apanagiul muncii unui singur filosof, ci rodul unei munci colective şi organizate a unui cerc larg de autori care să atragă şi specialişti din diverse domenii ale ştiinţelor naturii şi societăţii şi care să supună unei largi discuţii critice prospectul şi capitolele elaborate.

Până astăzi, în diverse ţări, au apărut multe istorii ale filosofei, care poartă pecetea ideologiei burgheze. Deaceea, toate istoriile filosofice scrise până acum nu sunt alcătuite pe baze ştiinţifice: ele nici nu sunt de fapt istorii. Căci ceea ce caracterizează deferitele istorii filosofice burgheze este tocmai nesocotirea factorului istoric—a desvoltării materiale a societăţii omeneşti — ca factor esenţial care condiţionează evoluţia gândirii omeneşti şi apariţia diverselor sisteme filosofice.

Autori burghezi înlocuiesc, în istoriile lor filosofice, criteriul istoric prin criteriul cronologic şi eclectic. Ei prezintă într'o simplă succesiune cronologică şcolile filosofice ei înşirue una după alta biografiile filosofilor şi sistemele lor, fără a arăta înlănţuirea cauzal istorică a acestor sisteme. Istoriile burgheze înfăţişează în mod metafizic curentele filosof ce fără a desvălui caracterul lor dinamic şi lupta dintre aceste curente. Critica ştiinţifică lipseşte cu desăvârşire în aceste lucrări, care nu prezintă nicio unitate. Autorii burghezi prezintă impresionist diferitele concepţii filosofice, redând cu aceiaşi argumentare sisteme care susţin teze cu totul opuse ; dar, sub masca quasi-obiectivismului, ei nu uită, în prezentarea lor confuză şi eclectică, să reabiliteze tezele idealiste, agnostice şi metafizice, indiferent de nuanţele pe care le îmbracă aceste teze.

De aceea, alcătuirea unei istorii marxiste-leniniste a filosofiei nu înseamnă o simplă curăţire şi perfecţionare a lucrărilor existente, ci crearea unei opere cu totul noui, calitativ deosebită de tot cea ce s'a scris până azi în filosofia burgheză. Dela cronologic la istoric, dela eclectism la o concepţie unitară, dela prezentările idealiste sau materialist metafizice la prezentarea materialist dialectică şi istorică, dela neştiinţă la ştiinţă — nu este o simplă desvoltare progresivă, ci este un salt.

Apariţia filosofiei marxiste a însemnat sfârşitul vechii filosofii, care pretindea să dea lumii o explicaţie universală şi care-şi păstra rolul de a dicta diferitelor ştiinţe. „Spre deosebire de sistemele filosofice din trecut — spunea A. A. Jdanov în cuvântarea amintită — filosofia marxistă nu este o ştiinţă deasupra celorlalte ştiinţe, ci un mijloc de cercetare ştiinţifică, o metodă comună tuturor ştiinţelor naturale şi sociale, şi care se îmbogăţeşte cu datele acestor ştiinţe în cursul desvoltării lor". Deaceea, revoluţia pe care marxismul a provocat-o în filosofie înseamnă însăşi transformarea filosofiei în ştiinţă. Deaceea, o istorie marxistă a filosofiei înseamnă prima istorie a filosofiei cu adevărat ştiinţifică. Bazele ştiinţifice ale marxismului, ceeace este nou şi revoluţionar în materialismul dialectic şi istoric, aruncă o lumină nouă asupra întregii istorii a filosofiei.

Analiza marxistă a istoriei filosofiei şi principiul periodizării ei ştiinţifice, înseamnă a expune evoluţia sistemelor filosofice plecând dela evoluţia materială a societăţii omeneşti, dela transformarea unei orânduiri sociale în altă orânduire socială şi de a considera lupta curentelor filosofice ca o oglindire a luptei de clasă din societate. Caracteristicile economico-sociale ale fiecărei orânduiri sociale determină suprastructura respectivă ; iar prezentarea unui anumit sistem filosofic trebue făcută nu numai, evidenţiind condiţiile istorice concrete când a apărut acel sistem, dar arătând şi legătura organică dintre acele condiţii şi caracterul sistemului respectiv.

Dacă evoluţia curentelor filosofice reflectă lupta de clasă din societate, materialismul dialectic ne arată că trebuie să deosebim în această luptă, ceeace este nou de ceeace este vechi, ceeace naşte şi se desvoltă de ceeace decade şi piere. Forţele sociale noui, forţele în plină desvoltare în sânul fiecărei orânduiri sociale, s'au oglindit pe plan filosofic prin concepţia materialistă, pe când curentele idealiste au reflectat totdeauna forţele sociale retrograde, acele forţe menite să piară prin desvoltarea istorică a societăţii. Deaceea, istoria ştiinţifică a filosofiei este — aşa cum a arătat A. Jdanov — „istoria zămislirii, apariţiei şi evoluţiei concepţiei materialiste ştiinţifice despre lume şi a legilor acesteia". Dar materialismul a crescut şi s'a desvoltat nu pe o cale dreaptă şi deschisă, ci pe o cale întortochiată şi plină de piedici pe un drum de continuă luptă împotriva concepţiilor opuse, idealiste. Deaceea, istoria filosofiei este şi istoria luptei dintre materialism şi idealism.

Din acest punct de vedere, o istorie ştiinţifică a filosofiei nu înseamnă nicidecum a prezenta în mod neutru, cu

INFORMAŢIUNI

Ucenicii în colonii de odihnă

Inspectoratul Muncii din Iaşi a făcut intervenţiile necesare la Ministerul Muncii pentru ca un număr cât mai mare de ucenici din Iaşi să fie trimişi anul acesta în colonii de odihnă.

Sindicatul Corpului Didactic Superior

organizează o conferinţă publică, Duminică 23 Mai 1948 ora 9 şi jumătate în Aula Facultăţii de Drept.

Va vorbi dl. prof. Valentin Georgescu despre: **Manifestul Enciclopediei Renaşterii Franceze.**

Intrarea liberă

Dela A.R.L.U.S.

Sâmbătă 22 Mai la orele 18 va avea loc în sala A.R.L.U.S. din str. Păcurari 2, conferinţa d-lui prof. **G. Condurache** despre Comsomol. După conferinţă va avea loc un scurt program artistic executat de cercul Arlus al Liceului Militar.

Intrarea liberă

*

Sâmbătă 22 Mai la orele 17 va conferenţia în Aula Facultăţii de Drept dl. prof. univ. Jean Popovici despre Administraţia locală în U.R.S.S.

Intrarea liberă

*

Duminică 23 crt. la orele 12 va avea loc în sala A.R.L.U.S. inaugurarea expoziţiei „Agricultura Sovietică".

Resoarte de tineret pe lângă şcolile de meserii

Inspectoratul Muncii a primit un ordin dela Ministerul Muncii, prin care se face cunoscut că pe lângă şcolile de meserii şi ucenici vor fi înfiinţate resoarte de tineret, formate de reprezentanţii acestui Minister, ai Subsecretariatului de Stat pentru educaţia tineretului şi ai Confederaţiei Generale a Muncii.

Inspectoratul Muncii a luat contact cu Consiliul Sindical Judeţean şi cu U.T.M., pentru a se forma comisii de verificare a modului cum sunt predate cursurile educative culturale de către profesorii de educaţie socială sindicală.

Recomandare

In şedinţa consiliului profesoral al Facultăţii de Litere şi Filosofie, d. lector Stefan Cuciureanu, profesor de limbă şi literatura italiană, a fost recomandat ca suplinitor la catedra de Filosofie Romanică.

— D-nii Ilie Vieru şi Şt. Doroftei au fost angajaţi în mod temporar cu începere dela 1 IV 1948 şi până la 31 XII 1948 la serviciul apelor Iaşi, — pendinte din Ministerul Lucrărilor Publice.

Diverse

Următorii ofiţeri de administraţie din Reg. IV Militară Iaşi au fost împuterniciţi cu atribuţiuni de verificare şi supraveghere administrativă pe exerciţiul 1948 | 949: Adm. lt. col. Macri Artimide, adm. lt. col. Ouatu Ioan, adm. lt. col. Teslencu Nicolae, adm. căpitan Pălăduţă Atanase, adm. căpitan Popa V. Stan, adm. căpitan Bucur Gheorghe, adm. cpt. Oberschi Ioan şi adm. ctp. Popovici Gh.

Injurii, loviri şi tentativă de crimă

Primul procuror al Tribunalului Iaşi a trimis în judecată pe Ecaterina M. Teodoru, Elena Geablai şi Teodor S. Teodoru din cartierul Frumoasa.

Din rechizitoriul întocmit de Parchet reese următoarele

Soţii Teodoru şi Elena Geablai, fiind nemulţumiţi de împărţirea ce a făcut-o Primăria locală a unui lot de 100 prăjini pământ, teren ce a fost arendat la 20 persoane între care şi susnumiţii au stricat semnele de hotar.

Apoi şi-au distrus singuri recolta, spre a poza în victime.

Zilele trecute soţii Teodoru împreună cu fiica lor Elena Geablai, au lovit cu pietre pe Pavel Iftime şi Maria Bogdan, care lucrau pământul pe lotul lor. Teodor Teodoru a implântat câteva lovituri de cuţit în ceafa lui Pavel Iftime.

Ecaterina Teodoru şi Elena Gealbai, au fost trimişi în judecată pentru strămutarea semnelor de hotar, injurii şi loviri, iar Teodor S. Teodoru pentru tentativă de crimă de omor.

Au fost trimişi în judecată

Neculae Cârdei şi Nicolae Panaite, primul fost primar al comunei Perieni (Iaşi) şi al doilea fost agent agricol.

In primavara anului 1947 au alungat pe reclamantul Mihalache Nicu de pe pământul său, împropietărind pe alţi locuitori din comună pe terenul lui Nica, deşi prin ordinul 199315 din 24 Noemb. 1946 al Ministerului Agriculturii şi Domeniilor se aprobase reclamantului şi altor cetăţeni terenul din care a fost scos de inculpat.

Agresiunea arabă
opera capitaliştilor anglo-americani

(Urmare din pag. I-a)

şarte, americanii aprobând întâi planul de împărţire, care a încurajat nenumărate speranţe evreeşti, pentru ca mai târziu să-şi conteste propria lor semnătură în vederea adoptării unui „plan de tutelaj", care ar face din ei arbitrii situaţiei.

Analizând politica americană în Palestina şi în general în Orientul Mijlociu, oriunde aceasta există, oricine îşi dă seama că este o politică a petrolului. Ajutorul american destinat Arabiei Saudite, nu are alt scop decât monopolizarea celor mai mari terenuri petrolifere ale acestei ţări. Deasemeni, capitaliştii americani negociază pentru concesiunile petrolifere din Siria şi Egipt.

In cursul discuţiilor privitoare la Palestina, delegatul sovietic a demascat toate manevrele anglo-americanilor şi a subliniat atitudinea consecventă a Uniunii Sovietice în această problemă.

Opinia publică mondială cunoaşte astăzi politica de duplicitate a americanilor, care a dus la desfăşurarea războiului în Palestina. Cunoaşte deasemenea că fără această politică colaborarea dintre evrei şi arabi era posibilă şi că din această cooperare şi unii şi alţii n'ar fi avut decât de câştigat.

Anglo-americanii au compromis această colaborare pacnică şi au provocat vărsări de sânge pentru meschinele lor interese, care vor fi până la urmă deşucate.

Ei nu vor rămâne decât cu mâinile pline de sânge şi cu acuzaţia de a fi provocat o nouă crimă împotriva umanităţii.

Reconfirmarea
unor asistenţi universitari din Iaşi

Dl. dr. Obiu Nicolae asistent cu titlu provizoriu la Clinica chirurgicală şi urologică dela Facultatea de Medicină din Iaşi se reconfirmă în postul ce îl ocupă până la data de 23 Mai 1952.

— Dl. dr. Mihai Diaconescu asistent cu titlu provizoriu la Institutul de anatomie de pe lângă Facultatea de Medicină din Iaşi se reconfirmă la postul ce îl ocupă până la data de 1 Februarie 1952.

Audiţia muzicală a Conservatorului

Conservatorul „George Enescu" a organizat în cadrul Sindicatului învăţământului superior, un ciclu de producţii muzicale şi dramatice.

Inaugurarea acestui ciclu va avea loc Duminică 23 Mai, ora 18 în sala „Filarmonica" din str. Armeană.

Va avea loc o audiţie muzicală cu program din Bethowen, Chopin, Mozart, Verdi, Massaent Managui, Mansi, Barberis - Piacinţeanu, cu concursul d-nelor Eliza Cioalan, Mansi Barberis-Piacinţeanu, Ella Urmă şi Niţulescu şi a d-lor N. Broşteanu şi G. Pascu.

Intrarea liberă

Citiţi OPINIA

Intreprinderile Municip. Iaşi E. T. A. C. S. Regie Publică Comercială
COMUNICAT

In urma contopirii Intreprinderilor Comunale de Electricitate şi tramvai cu Intreprinderile Municipiului Iaşi Apă, Canal, Salubritate, şi a reorganizării serviciului de încasare a debitelor, se aduce la cunoştinţă generală următoarele:

Incepând din luna Mai, taxele pentru Apă, Canal, Salubritate se vor încasa lunar pe bază de facturi întocmai ca şi acele datorate pentru consumul curentului Electric.

De asemenea se face cunoscut că în conformitate cu Decizia Consiliului de Administraţie din 8 Mai 1948 toate sumele din taxele pentru Apă, Canal, Salubritate, restanţe până la data de 30 Aprilie 1948 se eşalonează în 6 rate egale care se vor încasa fără nici o majorare, odată cu sumdle respective pe luna curentă,—în cursul lunilor Iunie—Noembrie inclusiv.

Neplata unei singure rate din sumele restante la prezentarea facturei de către încasatorul instituţiei noastre, atrage deplin drept pierderea beneficiului termenului de eşalonare, iar abonatul va fi urmărit imediat pentru întreaga sumă datorată, plus o majorare de întârziere de 30 la sută, întrerupându-i-se totodată atât furnitura de apă cât şi acea de curent electric.

Comunitatea Evreilor
— IAŞI —

Invită cetăţenii evrei cari n'au înţeles să-şi facă datoria faţă de obşte să se prezinte al serviciul Percepţiei pentru a-şi achita contribuţiuuile directe.

Deasemeni invită cetăţenii evrei cari au îndus în eroare comisiunile de distribuirea azimei, primind'o gratuit sau cu reducere (deşi au posibilităţi materiale s'o plătească) să se prezinte la serviciul casieriei pentru achitarea contribuţiunilor datorate, dovedind prin aceasta înţelegere pentru nevoile obştei.

Persoanele mai sus indicate au fost identificate şi în cazul că nu se vor prezenta să-şi achite datoriile până la data de 25 Mai a. c. vor fi daţi publicităţii pentru fraudă în dauna pauperilor Comunităţii.

Este o datorie de onoare pentru fiecare cetăţean să-şi achite contribuţiunile datorate obştei.

Cu aceasta ocazie rugăm pe toţi contribuabilii să achite regulat contribuţiunile lunare, căci dela aceasta dată orice reducere sau amnestie este exclusă.

INŞTIINŢARE

S'a depus la Chestura Poliţiei Municipiului Iaşi o sumă de bani, găsită în raza acestui Municipiu.

Păgubaşul se va prezenta la această Chestură, Biroul Ad-tiv, Camera Nr. 5 pentru identificarea şi înmânare.

Prim Chestor
C. BERLESCU
Şeful Bir. Pol. Ad-tive
Comisar Şef, *V. Safta*

Alte cantităţi de mărfuri sosite din U.R.S.S.

In cursul zilei de eri au intrat în ţară prin punctul de frontieră Ungheni, următoarele cantităţi de mărfuri:

689048 kg. cocs, metalurgic 122341 kg. cărămizi refractare şi 6548 kg. asbest foi, pentru Oficiul Industrial al Fierului.

In cursul zilei de azi se aşteaptă sosirea altor cantităţi.

Foşti prizonieri
din Iaşi repatriaţi din U.R.S.S.

Bicanu D-tru, Badugan D-tru, Coteţ Toader, Cosma Gh., Creangă Vasile, Filimon Gh. Grebliş C-tin, Pricop Gh., Cora Ifrim, Ciobotaru Gh., Popovici Ilie, Mavrichi Gh, Andrei Teodor, Horga Ion, Ciobanu C-tin, Sandu Ştefan, Negoiţă Petru, Popovici Petru, Popovici Mihai, Baeţan Petru, Trufanda C-tin.

SALARIAŢI,

Abonamentul „**AGITOT**" vă pune la dispoziţie bilete cu 50 la sută reducere la spectacole (teatru, cinema), concerte.

Procuraţi-vă abonamentul „AGITOT".

Cu abonamentul „Agitot" puteţi viziona orice film la *Cinematografele Scala şi Phoenix* cu 50 la sută reducere.

Atât abonamentele cât şi biletele cu reducere se găsesc la

Agenţia Teatrală „THALIA"

Piaţa Unirii 2 Telef. 2611

INŞTIINŢARE

Primăria Municipiului Iaşi, aduce la cunoştinţa tuturor cetăţenilor din raza acestui Municipiu, că s'a prelungit termenul de depunerea declaraţiilor pentru terenurile de cultură, grădini de zarzavat, livezi, vii, precum şi orice fel de maşini agricole până la 25 Mai a. c.

Toţi acei care nu s'au conformat încă ordonanţei noastre Nr. 14 din 7 Mai a. c. sunt invitaţi ca înăuntrul termenului ce s'a fixat, să se prezinte la Bir. Statistic al Primăriei în fiecare zi de lucru între orele 8-14 pentru a completa şi semna declaraţiile care sunt gata tipărite, cunoscând că după această dată se va păşi la constatarea şi pedepsirea abaterilor.

Primar, ANTON PALUGA
Secretar General,
Gh. Săvescu

TEATRUL NAŢIONAL

Ora 4 p. m. precis — **Duminică 23 Mai 1948** — Ora 4 seara precis

SPECTACOLE — EXTRAORDINARE

GAITELE

Comedie în 3 acte de Alexandru Kiriţescu

Decorurile: Adelbert Wilke — Direcţia de scenă: I. R. MAVACHE — Regisor: Ioan Gheorghiu

Biletele la „Agenţia Barasch" strada Lăpuşneanu Nr. 20 — Telefon 1422

Azi la PHOENIX

Un film de luptă, suferinţă şi revoltă

Un film de artă

Un film sovietic impresionant

Tinereţea lui Maxim

cu Boris Circov, Stepan Calucov şi V. Kibardina

TEATRUL NAŢIONAL

SAMBATA 22 MAI — ora 8 seara

Teatrul Poporului prezintă pentru a 2-a oară

M'AM NASCUT ERI

3 acte de Garson Kanin

cu aceiaşi distribuţie ca la premieră

MAGAZINUL DE STAT

CIOCANUL S. A.

anunţă că a primit un mare transport de:

Chiuvete şi closete de faianţă şi fontă, **tuburi** şi ramificaţii de fontă, lămpi de gătit şi felinare de vânt (marca „Ideal" şi „Globus") **Cântare** şi decimale de fier, **becuri** electrice, **sticlă** pentru geamuri, sodă caustică, pânză de sită şi ciur, împletituri de sârmă, foarfeci de vie şi de tuns oi, diverse **scule** pentru atelierele mecanice ca: burghiuri, spirale (toate mărimile), pânză de tăiat metale, electrozi, bohr maschine, tot felul de şuruburi, cleşti, etc.

Deasemenea, a mai sosit un transport mare de **cuie,** sârmă, lanţuri, găleţi galvanizate, topoare, cuie de cizmărie, pietre de coasă, etc.

TOATE MĂRFURILE SE VÂND LIBER

CU PREŢURILE NOI RECALCULATE

PREMIERA

filmului de dragoste şi acţiune

Brigandul

cu:
STURE LAGERWALL
şi
LIANE LINDEN

Azi la CAPITOL

Saloanele Macaby — Cultura

Str. Dobrogeanu-Gherea (fost Mărzescu)

va avea loc

SÂMBATA 22 MAI 1948 orele 21

SERATA DANSANTA

organizată de Secţia Tineret a Comitetului Democrat Evreesc

2 Orchestre — Tombolă — Distracţii
Surprize — Bufet bine asortat

spiritul quasi-obiectivismului de catedră, diversele şcoli şi sisteme filosofice. Ar putea fi oare considerată ştiinţifică o lucrare care ar prezenta, în mod „obiectiv" şi neutru, de pildă, concepţia antică că pământul este în formă de tobă sau că este centrul universului, fără a privi critic aceste teorii nevalabile astăzi? Orice sistem filosofic din trecut, trebue privit critic, de pe poziţia concepţiei materialiste ştiinţifice despre lume şi ţinând seama de desvoltarea marxism-leninismului în ultima sută de ani, pe baza evoluţiei sociale şi a descoperirilor ştiinţei moderne. Din acest punct de vedere, anumite idei ale unui filosof pot fi considerate reacţionare sau progresiste, raportându-le numai la condiţiunile istorice concrete când au apărut; căci o ideie care fusese progresistă în momentul apariţiei ei, poate fi în condiţiile istorice actuale reacţionară.

Dacă sistemele filosofice au reprezentat totdeauna poziţia anumitor clase sociale, acel care apreciază astăzi aceste sisteme trebue să se situeze pe poziţia acelei clase care reprezintă în epoca noastră concepţia cea mai înaintată pe poziţia ideologiei de clasă a proletariatului.

„Materialismul — scrie Lenin — include ca să spunem aşa, spiritul de partid, obligând ca la orice apreciere a unui eveniment să ne plasăm deadreptul şi deschis pe punctul de vedere al unei anumite grupe sociale".

Alcătuirea unei istorii marxiste a filosofiei — şi aceasta este singura istorie ştiinţifică posibilă — presupune spiritul de partid marxist, presupune intransigenţa faţă de toate curentele adverse, aceasta fiind un principiu de bază al materialismului.

In cadrul acestei intransigenţe, scopul urmărit în condiţiunile actuale trebue să fie clar şi precis, lovitura criticii trebuind să fie îndreptată, în primul rând, împotriva ideilor şi sistemelor reacţionare — chiar cele din trecut — care au încă circulaţie astăzi.

Evoluţia filosofiei nu trebue prezentată însă numai în raport cu evoluţia socială, dar şi în raport cu desvoltarea ştiinţelor naturii.

Pe baza cuceririlor ştiinţelor moderne ale naturii a apărut şi s'a desvoltat materialismul ştiinţific.

Colectivul de autori al „Istoriei filosofiei" a dezbătut amănunţit chestiunea referitoare la felul cum trebue concretizată, în prospect şi în carte, legătura dintre filosofie şi ştiinţele naturii, renunţând la propunerea de a se expune problemele de ştiinţă în capitole independente şi hotărând ca aceste probleme să fie clarificate odată cu problemele corespunzătoare ale desvoltării filosofiei.

Alcătuirea acestei istorii a filosofiei nu va avea numai un rol informativ şi educativ. Ea va constitui şi o armă ideologică în lupta împotriva tuturor curentelor decadente ale imperialismului.

Totodată, elaborarea pentru prima oară a unei istorii filosofice în lumina învăţăturii lui Marx Engels, Lenin şi Stalin, va însemna un pas înainte în desvoltarea marxism-leninismului.

Marxism-leninismul este o învăţătură vie şi creatoare, care se desvoltă necontenit, odată cu evoluţia socială şi cu cea ştiinţifică.

Deaceea, în elaborarea acestei lucrări, trebue să se ţină seama de realizările contemporane — atât pe tărâm teoretic cât şi pe cel practic — ale materialismului dialectic şi istoric: trebue să se sintetizeze rezultatele şi experienţa bogată a construcţiei socialismului în Uniunea Sovietică şi a creşterii forţelor democraţiei şi socialismului în întreaga lume şi să se generalizeze descoperirile ştiinţelor în ultimele decenii.

In acest fel, această operă de mare însemnătate ştiinţifică şi politică, va corespunde condiţiunilor istorice actuale. Căci, pe de o parte, ea va generaliza evoluţia socială şi desvoltarea ştiinţelor în ultimele decenii; pe de altă parte ea va constitui, în condiţiunile actuale, o armă de luptă — atât împotriva rămăşiţelor burgheze în conştiinţa oamenilor, cât şi împotriva curentelor ideologice ale imperialismului, dela clericalism şi până la teoriile slugarnice şi trădătoare ale social-democraţiei de dreapta.

ION N. BALANESCU

ULTIMA ORA

Declaraţii oficiale
asupra reformei învăţământului

BUCUREŞTI 22 — In prezent Comitele centrale ale tuturor Uniunilor de sindicate din ţară, ţin şedinţe de lucru, în care se fac bilanţul realizărilor şi se trasează programul de viitor.

Cu prilejul reuniunii Comitetului central al Uniunii Sindicatelor Corpului Didactic, d. Mihail Roşianu, ministru adjunct al învăţământului public, a făcut interesante declaraţii.

Astfel, d-sa după ce a relevat rolul Uniunii în campania sanitară, a însămânţărilor şi în opera de reconstrucţie a ţării, a prezentat cifric rezultatele din acest an ale cursurilor de alfabetizare: 9250 de cursuri, 614.760 elevi, 22.864 învăţători, 12 profesori secundari, 296 medici, 2745 muncitori, 1628 muncitori, 1628 funcţionari,

Referitor la activitatea viitoare a Uniunii Sindicatelor Corpului Didactic d. ministru Roşianu a precizat că Uniunea şi-a luat următoarele sarcini:

— Ridicarea conştiinţei sindicale şi a nivelului ideologic al membrilor săi, pentru ca şcoala să devină o forţă puternică în consolidarea democraţiei populare şi în construirea socialismului. Intărirea luptei împotriva rămăşiţelor fasciste din ţara noastră şi împotriva ideologiei culturii decadente a imperialismului.

— Democratizarea tot mai adâncă a învăţământului de toate gradele prin înlăturarea ignoranţei, reducerea treptată a analfabetismului şi aşezarea ştiinţei la baza întregului sistem de învăţământ.

— Sprijinirea muncii de reorganizare a învăţământului public, prin prelucrarea şi aplicarea de către sindicatele corpului didactic în mod practic, a noilor reforme a învăţământului.

Trei noui tancuri petrolifere

Un tanc petrolifer de 1000 tone va fi lansat la finele acestui an. Alte două tancuri, de aceiaşi capacitate vor fi lansate în cursul anului viitor.

Aceste tancuri petrolifere se află în construcţie la şantierul S. ŞR, T. din Turnu Severin.

Prigoana anti-evreească în Turcia

ANKARA. — O serie organizaţii evreeşti au fost dizolvate de autorităţile turceşti pentru învinuirea de „a fi lucrat în legătură cu străinătatea". Până acum doar comuniştii erau învinuiţi de această „crimă".

SINDICATUL SANITAR —IAŞI—

SÂMBATA 22 MAI
orele 19
va avea loc în sala
Sindicatului Sanitar
din str. Ştefan cel Mare
CONFERINŢA
D-lui Profesor
Dr. D. A. Cornelson
Directorul Institutului de Igienă şi Sănătate Publică din Iaşi, cu tema:

„Metode noi în profilaxia şi tratamentul malariei"

Toţi membrii sunt rugaţi a lua parte.

Importante cantităţi
de medicamente vor sosi în ţară

BUCUREŞTI 22. — Datorită eforturilor autorităţilor superioare de resort, s'a perfectat un însemnat import de medicamente.

Este vorba de o cantitate de diferite articole farmaceutece în valoare de 80.000 lire steline,

Aceste medicamente vor sosi în ţară peste scurtă vreme. Ele vor fi repartizate spitalelor de stat, spitalelor Asigurărilor Sociale şi Căilor Ferate.

O cotă va fi afectată şi consumului populaţiei civile.

Expoziţia Luna Moldovei
la staţiunea balneară Slănic

BACAU 22. — Am anunţat la timp că în cursul acestei veri, între 25 Iulie şi 25 August, se va deschide în staţiunea balneo-climaterice Slănic-Moldova o expoziţie „Luna Moldovei".

Cu organizarea acestei expoziţii a fost delegat dl. Gh. Culnev din Bucureşti, care a fost numit comisar general al expoziţiei,

Pentru buna reuşită, Ministerul Artelor şi Informaţiilor va da un preţios sprijin. Astfel urmează să sosească un arhitect care va face planurile necesare în vederea amenajării standurilor. Deasemeni, tot cu sprijinul Ministerului se va amenaja sala cinematografului, procurându-se totodată aparatele necesare. Până în prezent şi-au anunţat participarea la expoziţie următoarele instituţii: Camerele agricole din Moldova, CAPS-ul, Direcţia Silvică, Şcolile de meserii şi profesionale de fete din Bacău, Roman şi Tg. Ocna, CAM, Casele de Asigurări Sociale din Bacău, Roman şi Galaţi, Industriile forestiere, mânăstiriie Agapia şi Văratec Neamţ, ARLUS, UFDR, UTM etc.

In prezent comitetul duce tratative cu fabrica de cherestea I. K. A. F. din Slănic, în vederea procurării curentului electric, de oarece actuala sursă de energie electrică este insuficientă. Majoritatea materialului de cherestea care va fi necesar va fi obţinut prin donaţii din partea fabricilor de cherestea din regiune, iar lucrările de amenajare vor fi efectuate în mare parte prin muncă voluntară.

ORGANIZAREA
serviciului de inspecţie a muncii

BUC. 22 Printr'o decizie a ministerului muncii şi prevederilor sociale şi în conformitate cu dispoziţiunile legii pentru organizarea serviciului de inspecţie a muncii se înfiinţează următoarele circumscripţii de inspectoratele generale de muncă:

1. Circumscripţia Inspectoratului general cuprinzând inspectoratele regionale: Constanţa, Bucureşti, Craiova şi Timişoara,

Ca şef al circumscripţiei se repartizează d. inspector general Anton Antonidi.

2. Circumscripţia Inspectoratului general cuprinzând inspectoratele regionale: Brăila, Ploieşti, Braşov, Sibiu şi Arad.

Ca şef al circumscripţiei, se repartizează d-nul inspector general Constantin Elefterescu.

3. Circumscripţia Inspectoratului general, cuprinzând inspectoratele regionale; Piteşti, Tg. Mureş, Cluj şi Oradea.

Ca şef al circumscripţiei se repartizează d-nul inspector general Ioan Popovici.

4. Circumscripţia Inspectoratului general, cuprinzând inspectoratele regionale: Galaţi, Bacău, Iaşi şi Câmpulung Moldovenesc. (Inspector general Dumitru Gheorghiu).

DOCTOR IOAN GASPAR
Directorul Sanat. Bârnova
Specializat în
BOLI DE PIEPT
LA PARIS
Consultă în fiecare joi între orele 10—1 dim. şi 5—8 d. a. Marţi şi Sâmbătă între orele 5-7 d. a. în str. Buna Vestire Nr. 8 etaj 1
Telefon 2495
RAZE X

Ioan Moraru
Magazin de încălţăminte
Iaşi strada Lăpuşneanu Nr. 28
Anunţă onorata clientelă că a sosit şi se distribue pe baza cartelelor **A. B. şi C.** 1947 şi 1948:
200 pr. Pantofi Dame Dermata
100 pr. Pantofi Dame Tip Top (decupate)

Abonaţi-vă la OPINIA

Războiul palestinian

Atitudinea cinică a Marei Britanii
în Consiliul de Securitate

NEW YORK, 22 (Rador). — TASS transmite: Consiliul de Securitate a continuat deliberările asupra Palestinei, Marea Britanie, Belgia şi China, opunându-se cu înverşunare rezoluţiei prezentată de Statele Unite la 17 Mai, prin care Consiliul urmează să declare că situaţia din Palestina constitue o ameninţare a păcii în înţelesul art. 39, capitolul 7, al Chartei Naţiunilor Unite.

Reprezentantul britanic Cadogan, într'o lungă declaraţie, s'a opus rezoluţiei Statelor Unite, pe care reprezentantul sovietic, Gromîko, o aprobase ca bază acceptabilă pentru acţiunea Consiliului de Securitate.

D. Cadogan a susţinut că chestiunea dacă a existat un act de agresiune „ne pune pe toţi în faţa vechilor dificultăţi implicate în stabilirea definiţiei de agresor, pe care guvernul meu a socotit-o totdeauna dificilă sau primejdioasă.

Din punct de vedere juridic, a spus el, GUVERNUL MEU SE INDOEŞTE DACĂ EXISTĂ O AMENINŢARE PENTRU PACE SAU O VIOLARE A PĂCII INTERNAŢIONALE".

D. Cadogan a propus un amendament la rezoluţia Statelor Unite, care a fost respins de către delegatul Statelor Unite, d. Austin, acesta declarând că Statele Unite nu pot consimţi la amendamentul Marii Britanii, care schimbă în mod radical rezoluţia americană.

Desbaterile în această chestiune continuă.

Şase state arabe
în luptă contra Israelului
Cum sunt dirijate coloanele de atac

CAIRO (United Press) — Comunicatul după care trupele Arabiei Saudite luptă alături de forţele egiptene în Sudul Palestinei, ridică numărul statelor arabe ale căror trupe luptă unite într'un „RAZBOI SFANT" împotriva Israelului, la 6.

Intrarea trupelor saudite în Palestina a fost anunţată prin schimbul de telegrame ce a avut loc între Regele Ibn Saud şi Regele Faruk. Acest schimb de telegrame n'a fost publicat decât de către guvernul egiptean,

Yemenul, singurul dintre cele 7 state arabe, nu şi-a trimis încă trupele împotriva evreilor. Observatorii cred că acest lucru este motivat prin serioase dificultăţi interne în Yemen. Regele Yemenului, Yahya, a fost recent asasinat şi în prezent au loc lupte între pretendenţii la tron.

Potrivit unor comunicate arabe, trupele arabe din Palestina au următoarea structură: Egiptenii — o coloană luptând în spre Nord, de-a'ungul Coastei către Tel-Aviv şi o a doua coloană urcând prin deşertul de Sud, către Bean Sheba, drumul către Ierusalim.

Trupele Arabiei Saudite luptă alături de egipteni. Tăria şi poziţiile lor n'au fost încă desvăluite.

Trupele transiordane — forţele principale — constau din Legiunea Arabă angajată la Nord de Ierusalim, atacă în momentul de faţă Oraşul Sfânt. Celelalte trupe ale Legiunii Arabe luptă la Sud de Ierusalim, unde au cucerit Kfar Ezion şi au ocupat şoseaua prin colinele Hebronului, pentru a uşura o eventuală înaintare egipteană.

Armata arabă „de eliberare" — e o forţă compusă din voluntari din toate statele arabe şi luptă la Bab El Vad şi în alte puncte ca Tel Aviv, Erusalim, etc.

Triburile Hoviet din Transiordania, s'au alăturat trupelor neregulate arabe. Trupele Irakiene, luptă în flancul de Nord al Legiunii Arabe, la Nord de Erusalim.

Sirienii au intrat în Palestina la Samah, la sud de lacul Galilea. Trupele Libanului au intrat în Palestina de-alungul şoselei de coastă, la Sud de Tir şi au capturat importanta colonie evreeasca Naharia.

Noui cote libere de stofe
puse pe piaţă

BUCUREŞTI 22.— Ministerul comerţului a dat o decizie potrivit căreia întreprinderile industriale pot vinde pe bază de comenzi directe, magazinelor de stat, cooperativelor şi firmelor neautorizate, drept cotă liberă, fără degrevare de taxe: întreaga lor producţie de stofe tipizate de costum bărbătesc şi damă realizată până la 30 Aprilie 1947, cu excepţia stofei tip 6; jumătate din producţia lor de stofă de costum bărbătesc şi damă realizată până la 30 Aprilie 1948.

Sport
Distribuţia-Petrol (Juventus)
a sosit în Iaşi

Echipa bucureşteană Distribuţia Petrol (Juventus) a sosit aseară la Iaşi, fiind găzduită la Căminul C. F. R. (Răpa Galbenă).

Petroliştii au deplasat următorul lot de jucători: Traian Ionescu, Tănăsescu-Drăgan, Bărbulescu, Petrescu-Pepelea, Oană, Torjoc, Popescu, Iordache, Pricop.

Rezerve: Popovici şi Focşa.

Impreună, cu jucătorii au mai făcut deplasarea d-nii: Lică Goldştein, preşedintele grupării, Grigorescu şi Fană.

Deplasarea până la Iaşi a constituit un adevărat impediment pentru jucătocu Distribuţiei care sunt cu toţii plasaţi în câmpul muncii. El au ţinut totuşi să plece la Iaşi în primul rând pentru a prilejui o propagandă foot-balistică în rândul sportivilor ieşeni şi apoi pentru a-şi lua revanşa cu Politehnica!

Astăzi la ora 17 Distribuţia se întâlneşte cu Politehnica, iar mâine la aceiaşi oră joacă cu CFR-Iaşi.

*

A. S. Marathon s'a întors victorioasă dela Huşi

Astăzi dimineaţa la orele 6 caravana Marathonului s'a întors dela Huşi unde a susţinut un concurs sportiv provocat de utemiştii din Huşi. Iată rezultatele tehnice:

Foot-ball
Marathon — Victoria (Huşi) 6-0 (4-0)

Wolley-ball
Marathon—Victoria 5-4

Box
Marathon—Victoria 2-1

Ping-pong
Marathon—Victoria 2-0

Succesul grevei agricole din Italia

BUCUREŞTI 22 — Din Italia se anunţă că muncitorii agricoli au obţinut o remarcabilă victorie.

In provinciile Mantua şi Rovigo, ei au câştigat greva, reuşind să obţină dela marii proprietari aprobarea mai multor revendicări.

Astfel, muncitorilor agricoli din aceste provincii li se mai dă un spor de salar, li s'au sporit orele de lucru şi li se plătesc orele suplimentare.

ORA 12
Incercarea de mediaţie în Ierusalim
Atitudinea agresivă a arabilor

NEW—YORK 22. — Consulul francez din Ierusalim primise însărcinarea ea să culeagă informaţiuni dela evrei şi arabi, în scopul încercării unei aplanări a conflictului.

Consulul a luat contact cu conducătorii evrei; apoi a plecat cu maşina spre cartierul arab din Ierusalim. Santinelele arabe au atacat cu focuri de armă maşina consulatului, deşi avea arborate vizibil insignele diplomatice. Doi funcţionari franceji au fost răniţi.

In asemenea condiţii, consulatul nu-şi poate împlini misiunea.

***

Consiliul de securitate a delegat pe contele Bernadotte, preşedintele Crucii Roşii suedeze, să plece la Ierusalim în numele O.N.U. şi să încerce o mediaţie pentru ocrotirea instituţiilor publice, culturale şi de asistenţă.

Refuzul Transiordaniei

NEW-YORK 22. — Guvernul Transiordaniei a comunicat Consiliului de Securitate că refuză a răspunde la chestionarul trimis de O.N.U., deoarcce chestionarul e alcătuit şi propus de Statele Unite care au recunoscut Statul Israel, dar n'au recunoscut Transiordania.

Mersul ostilităţilor

TEL-AVIV 22.— Luptele la Ierusalim continuă cu aceeaş intensitate. Trupele evreeşti au zădărnicit încercarea de joncţiune a două coloane arabe.

Aviaţia egipteană a bombardat din nou Tel-Eviv. Aviaţia israelită a bombardat Gaza, punctul de comandă al trupelor egiptene. Aviaţia a atacat şi concentrările militare dela fontiera Siriei.

ANUL 40 Nr. 509

4 Pagini 4 Lei

Marți 25 Mai 1948

ABONAMENTE

Lei 450 . . . . . 3 luni.
» 5.000 Intreprinderi, autorități pe un an

Atelierele tipografice
IAȘI, Str. ȘTEFAN CEL MARE 50-52

BIBLIOTECA UNIVERSITATII IASI

OPINIA

ZIAR POPULAR COTIDIAN

Redacția și Administrația
IAȘI, STR. ȘTEFAN cel MARE Nr. 52

TELEFOANE:
Redacția. . . . Nr. 1209
Administrația . . . » 2042
Serv. de noapte . . . » 2088

Director C. R. GHIULEA

Omul, elementul principal al noii armate democrate

Discursul d-lui ministru Emil Bodnăraș, ținut cu prilejul închiderii cursurilor primei promoții de ofițeri educatori de la Breaza a lămurit în fața opiniei publice poziția și rolul aparatului politic în noua armată a Republicei Populare Române.

Cuvântarea d-sale a subliniat importanța de care se bucură astăzi armata de tip nou, instrument al păcii în alcătuirea statului democrat.

In armata veche, armată supusă intereselor corupte sau criminale ale guvernanților, comandanții socoteau ostașul ca pe un element neglijabil, menit numai să servească fără să reacționeze.

Desconsiderarea individului în armată, despersonalizarea, umilirea și ținerea în întuneric și obscurantism, erau principalele arme de care se serveau vechii comandanți, pentru a putea împiedica pe ostași să-și dea seama de marile realități, pentru a-i împiedica de a participa la lupta tovarășilor lor muncitori și țărani, împotriva cărora erau adesea puși să tragă. Și datorită obscurantismului în care au fost ținuți ostașii ci au putut fi trimiși la un război mișelesc și sângeros.

Dl. ministru Emil Bodnăraș a arătat însă că în regimul nostru de democrație populară, omul se găsește în centrul preocupărilor zilnice fiind destinat să transforme și să schimbe natura și mediul în care trăește pentru a construi o nouă lume și pentru a asigura progresul și bună starea oamenilor liberi ai muncii.

Dl. Emil Bodnăraș, a dat ca exemplu concludent Armata Sovietică în care punându-se accentul pe elementul uman s'a putut ajunge la victoriile eroice pe care le-a avut această armată.

In grija pe care armata Republicei Populare Române o are pentru oameni, s'a dat ca sarcină ridicarea acestui principal factor, unui aparat destinat

(Continuare în pag. 2-a)

Expoziția armatei sovietice la Moscova

Cum va fi asigurată funcționarea coloniilor de vară pentru copiii din Iași

Sprijinul populației și al autorităților. Comisiunea de recrutare a copiilor pentru colonii

Am anunțat inițiativa importantă luată de Comitetul Național de Ocrotire a Copilului de a se înființa ea Iași colonii de vară pentru copiii debilitați din oraș și județ. Ei vor putea astfel să se recreeze și să aibă pe o perioadă anumită de timp o alimentație bogată și o supraveghere medicală atentă.

Pentru o cât mai bună aplicare a inițiativei luate cât și pentru a coordona acțiunea ce va fi întreprinsă în viitor în acest sens, a avut loc la sediul C. N. C-ului o consfătuire la care au participat reprezentanții autorităților locale, prezidată de dl. Priță, subprefectul județului.

Au mai fost de față, din partea C.N.C-ului d-na Maria Hurghișiu, dl. Prof. Nicolau, consilier Pașnicu, Hruscă Filip (Frontul Plugarilor), Dr. Andronovici, medic șef al orașului, D-na Costiriș, Dr. Mărculescu, D-na Ștefănescu, responzabila secției cantinei, Ecat. Blehan etc...

Numărul coloniilor

In principiu s'a hotărât ca numărul coloniilor care vor funcționa anul acesta în orașul Iași să fie trei. Asupra locului unde vor funcționa ele, nu s'a ajuns încă la nici-un fel de hotărâre deoarece mai există încă o serie de deficiențe tehnice care trebuesc înlăturate.

In orice caz, coloniile vor lua ființă în timpul cel mai scurt, ele funcționând timp de 3 luni, iar copiii vor fi găzduiți în 2 serii a câte 6 săptămâni.

Recrutarea copiilor

pentru colonii se va face de către o comisiune specială formată din d-nii: căpitan Radu, Dr. Andronovici și Dr. Mărculescu.

O atenție specială va fi dată copiilor muncitorilor din fabrici și uzine.

Asigurarea fondurilor

Deoarece, așa cum am anunțat încă dela început, inițiativa înființării coloniilor este pur locală, va trebui ca ieșenii singuri să asigure fondurile necesare pentru funcționarea acestora.

Cea mai mare parte din alimente vor fi furnizate de C.N.C. din economiile făcute până în prezent.

Vor fi organizate și o serie

Z. SANDU

(Continuare în pag. 2-a)

A început lucrul pe șantierul din str. Cuza Vodă

Am anunțat zilele trecute în ziarul nostru că, potrivit unei decizii luate în comun de Consiliul Județean al Sindicatelor, organele Municipale și Comandamentul de asanare a Iașului s'a decis să se atace de îndată trei șantiere noi în localitate.

Munca va fi concentrată pe următoarele șantiere: strada Cuza-Vodă (peste drum de Poștă), str. Ștefan cel Mare (colț cu strada Mareșal Malinovschy,—fost imobilul Daniel) și strada Lăpușneanu, colț cu strada V. Conta.

Sâmbătă a și început lucrul pe șantierul din strada Cuza Vodă, peste drum de Poșta. Acolo muncesc sindicaliști și oameni dela Comandamentul de asanare.

Tot materialul provenit din dărâmături este sortat și va fi folosit acolo unde va fi necesar.

Vagoane speciale de tramvai circulă în fiecare noapte —cu începere de Sâmbătă— transportând moluzul și restul materialului.

*

In câteva zile va începe munca și pe celelalte două șantiere.

Despre planificarea muncii

Scopul și avantajele ei

Viața de astăzi a statelor se bazează pe o serie de activități principale dintre care enumerăm:

producția agricolă, producția industrială, producția culturală, transporturi, distribuția și consumul intern, comerțul cu străinătatea. Alături de acestea mai stau și alte elemente: băncile, finanțele, organizarea administrativă, etc.

Analizând dependența factorilor de mai sus unul față de altul se vede îndată că scopul suprem: progresul și asigurarea bunei stări mereu sporite a maselor populare, nu poate fi atins decât printr'o armonioasă conlucrare a acestor factori. Pentru aceasta este nevoie de un PLAN care să cuprindă:

1. Organizarea legăturii dintre diferitele elemente ale economiei naționale.

2. Asigurarea tuturor ramurilor de producție cu materia primă necesară, utilaj tehnic, combustibil, instalații, mâna de lucru,

3. Organizarea difuzării și a circulației bunurilor. Realizând aceste cerințe se ajunge la crearea unei ordini sociale în care orice element component este prevăzut cu capacitatea sa de producție și cu necesitățile de consum și întreținere specifice. Astfel se ajunge la planificarea economiei naționale.

Abia după recentul război problema s'a pus în mod acut, când necesitățile reconstrucției implicau o evaluare a pagubelor și a forțelor capabile să le acopere. S'a văzut astfel că nu se mai poate merge înainte fără *o precisă organizare a producției circulației și distribuției bunurilor.*

Exemplul hotărîtor a fost dat de U. R. S. S. Progresul imens făcut de marea noastră prietenă în cei 30 ani dela revoluție nu ar fi fost posibil nici în sute de ani fără planificare, fără planurile cincinale.

Articolul 11 din constituția stalinistă prevede: *„Viața economică a URSS este determinată și îndrumată de planul de stat al economiei naționale, în interesul sporirii bogăției sociale, al ridicării neîntrerupte a nivelului material și cultural al oamenilor muncii, al consolidării independenței U.R.S.S. și al întăririi capacității ei de apărare".* Organizarea socială și statală a U.R.S.S. face ca planificarea să fie nu numai posibilă dar și necesară.

In Uniune avem la baza organizării sociale proprietatea socialistă asupra mijloacelor de producție. Producția agricolă, industrială, comerțul,

(Continuare în pag. 3-a)

Comisiunea de propuneri pentru numiri și înaintări dela Facultatea de Agronomie din Iași

Ministerul Invățământului Public a instituit următoarea comisiune de propuneri pentru numiri și înaintări a personalului administrativ, tehnic și de serviciu, dela Facultatea de Agronomie Iași:

Ing. agr. Homutescu Vladimir director și I. Gh. Burduja, secretar general ca membrii, P. Bogos secretar și un delegat al sindicatului.

Munca în laborator

Impunerea medicilor, a avocaților stagiari și a farmaciștilor din mediul rural

Administrația Financiară Iași a dat dispoziții organelor fiscale că scutirile pe termen de 2 ani și reducerea pe 5 ani a impozitului profesional pentru medici și avocați au fost anulate,

In consecință, în urma acestor abrogări și medicii în primii doi ani dela începerea exercitării profesiunii nu se mai bucură, începând dela 1 Aprilie 1948, de nici-o scutire, iar liberii profesioniști, impuși la minimal în primii 5 ani, de nici-o reducere de impozite administrate de legea contribuțiilor directe și ca atare urmează să li se stabilească impunerea.

Deasemeni, farmaciile din mediul rural nu vor fi scutite în viitor de impozite.

Pentru aceste categorii de contribuabili, scutirile sau reducerile acordate în trecut încetează pe data de 1 Aprilie 1948, chiar dacă n'a expirat termenul de 2 sau 5 ani dela data începerii activității și deci a acordării scutirii sau reducerii.

Toți acești contribuabili sunt obligați a face declarații de impunere în conformitate cu legea contribuțiilor directe.

Administrația Financiară a luat măsuri pentru a se identifica această categorie de contribuabili stabilindu-li-se impunerile respective.

Incheerea campaniei agricole de primăvară

Pregătiri pentru muncile de recoltare

Campania agricolă a însămânțărilor din județul nostru a fost declarată încheiată.

Realizări totale

Planul de cultură prevăzut a fost depășit cu 514 ha, realizându-se în total pe județ 145.646 ha. însămânțate.

Această cifră înglobează însă un număr de 921 ha. care au fost însămânțate în islazuri și care nu erau în plan, în fapt realizările atingând 144.725 ha. adică 99, 75 la sută, din cauză ca 0,25 din situația arabilă a județului este încă minată așa cum arată raportul Camerii de Agricultură.

Muncile de recoltare

La o ședință care a avut loc recent la Camera Agricolă Iași s'au luat în discuție muncile agricole de vară și cele de recoltare.

A fost subliniată insuficiența numărului de batoze din județ și s'a redactat o ordonanță specială privind obligativitatea proprietarilor de batoze de a și le repara până la 15 Iulie, acordându-li-se în acest scop împrumuturi.

Unelte agricole

Un număr important de batoze de treer vor fi solicitate din județele cu disponibil. S'au luat hotărîri cu privire la repararea tractoarelor, locomobilelor, motoarelor și alimentarea lor cu combustibil și piese de schimb.

S'a discutat de asemeni problema aprovizionării cu cantitățile necesare și de curele de transmisie.

Laurii unei discuții

(Pe marginea romanului „Furtuna" de Ilia Ehrenburg)

Nu este prima dată, când apariția unei opere a lui Ilia Ehrenburg este primită cu un noian de opinii diverse și suscită ample discuții în rândul criticilor,

Acum aproape 30 ani, după publicarea romanului „Julio Jurenito", atât criticii sovietici, cât și cei din țările apusene, împărțiți în mai multe tabere, au găsit un bogat material pentru comentarii foarte variate pe marginea operei tânărului scriitor.

De astă dată a fost pusă în planul unei pasionante polemici, tocmai opera pe care marele scriitor se pare că și-a dorit-o „capitală" și ale cărei merite au și cucerit, încă dela tipărirea ei, fragmentară, în paginele revistei Novăi Mir strălucite sufragii din partea publicului și a unei bune părți din critica sovietică.

Este vorba de romanul Furtuna, promis de mai multă vreme, așteptat cu o justificată curiozitate de milioane de cetitori și însfârșit tipărit de curând, în două din cele mai mari edituri sovietice — Sovietski Pisateli și Goslitisdat.

Romanul „Furtuna" scris „cu sânge și în numele sângelui vărsat de poporul sovietic pentru libertatea popoarelor", cum îl califică însuși Ehrenburg, într'un interview acordat ziarului Literaturnaia Gazeta, e o operă multiplă, cu o tematică vastă cu o sumedenie de personagii, cu o epică susținută într'o imensă acumulare de spațiu și timp în care autorul a căutat să zugrăvească, cum spune într'un capitol, „trăsăturile care în zilele de mari încercări îi despart pe cei ce fac istoria, de cei ce o consideră ca pe o furtuna".

Era firesc, dat fiind amploarea temei, ca ultima carte a lui Ilia Ehrenburg să formeze unul din obiectivele principale ale marilor dispute ce se poartă în Uniunea Sovietică.

Rolul de a fi pornit această nouă discuție i-a revenit criticului Mihail Skerin.

In articolul său publicat în primul caet al revistei Oktiabr pe anul 1948, acesta întreprinde o analiză a cadrului principial în care a fost conceput „Furtuna".

M. Skerin este, dacă s'ar putea spune, cu totul nemulțumit de romanul lui Ehrenburg, pentrucă „autorul ne-a zugrăvit rămășițele capitalismului, ne-a arătat lipsurile țării fără să prezinte în adevărata sa realitate progresul oamenilor sovietici, care au schimbat lumea și au schimbat linia războiului, iar astăzi luptă pentru apărarea principiilor cele mai înaintate ale omenirii."

Inregistrând în continuare, insuficiențele operei, criticul atacă ascendența problemei mondiale față de problema sovietică, pe care Ehrenburg a ilustrat-o cu „o mare atenție dată Franței, Poloniei, Iugoslaviei, Cehoslovaciei, decât Uniunei Sovietice, în urmărirea cărții", și nu acceptă structura „neprincipială" a unor personagii ca inginerul Sergei Vlahov „care vorbește despre Franța, ca și cum ar vorbi de URSS", ca soția lui Valea, „plină de erotism", gazetarul Labazov „care deși lucrează la o gazetă centrală, gândește și acționează cu totul neprincipial", doctorul Krilov „care e un tip de om de dinaintea Revoluției sau din veacul trecut".

Mai departe, Skerin socotește că romanul e inegal, pentrucă scriitorul rămâne în urma evenimentelor, pentrucă se ocupă mai mult de intelectuali, pentrucă eroii săi sunt neridicați politicește în cea mai mare parte, pentrucă nu a urmărit să înfățișeze cum a determinat Uniunea Sovietică mersul istoriei, războiul și victoria împotriva

(Continuare în pag. 2-a)

Vitrina cărților

„Povestiri despre Lenin"

de A. KONONOV

Citind această carte ne-am amintit de cuvintele unui muncitor care răspundea la ancheta „Scânteii" despre „Ce teme propuneți scriitorilor noștrii?"

„Așa vrea — spunea el — să se scrie cărți despre viața luptătorilor de frunte ai clasei muncitoare. Am citit biografia lui Lenin. Este o carte foarte interesantă și plină de învățăminte. Tare mi-ar fi plăcut însă să găsesc o carte cu întâmplări din viața lui Lenin..."

Cartea lui A. Kononov, cuprinde întâmplări din viața lui Lenin. Iată-l pe Lenin deportat în Siberia, stând de vorbă cu băeții din satul Șușenskoe sau cu țăranul Dimitrie Danilovici, sărbătorind ziua de 1 Mai pe tărmurile râului Șuș, iată-l — cu zece ani înainte de revoluție — trecând curajos noaptea peste gheața subredă a Golfului finlandez, pentru a scăpa de urmărirea poliției țariste, iată-l la Smolnîi în zilele Marei Revoluții Socialiste, iată-l luând parte la „Subotnicul" din Piața Roșie, cărând împreună cu muncitorii bușteni grei, iată-l jucându-se cu copii la școala din Smolenskii la vânătoarea de vulpi, în rarele ore libere sau discutând cu muncitorii dela căile ferate despre locomotiva „U—127".

Din toate aceste scurte povestiri răsare figura atât de umană a lui Lenin, grija pentru oameni, dragostea și încrederea în viață, legătura strânsă cu poporul a marelui conducător al proletariatului. „Povestiri despre Lenin" este o carte de neuitat, care se citește și se (recitește cu interes mereu proaspăt și care n'or trebui să (lipsească din biblioteca niciunei întreprinderi, a niciunui om al muncii.

„Documente asupra răscoalei țăranilor din 1907"

In Editura de Stat a apărut prin grija dl. M. Roller, documentele asupra răscoalei țăranilor din 1907. Ascunse vreme de 40 de ani în subsolurile fostului palat regal, aceste documente — memorii ale obștiilor țărănești, ordinele de reprimare ale răscoalei, rapoarte ale prefecților și primarilor, etc.—relevă viclenia guvernelor reacționare din acea vreme, în complicitate cu monarhia. Documentele puse la îndemâna marelui public arată în același timp, grava și disperata situație în care se găsea țărănimea română robită pe moșiile boerești, într'o stare de mizerie și de înapoiere culturală de nedescris.

Este meritul d-lui M. Roller de a fi studiat toate aceste documente acuzatoare și de a le fi dat, într'un timp așa de scurt, cercetării tuturor acelora care se preocupă de această problemă, pentru o cât mai bună clarificare și înțelegere a ei. De o deosebită însemnătate politică, aceste arhive publicate recent în Editura de Stat nu se adresează numai unui cerc strâmt de specialiști, ci, unui public cât mai larg de cititori dornici să cunoască adevărul istoric.

„Cine ațâță la război? Cine apără pacea?"

Broșura „Cine ațâță la război? Cine apără pacea?" apărută în editura „Cartea Rusă", cuprinde o serie de probleme de o deosebită importanță prin actualitatea lor. Autorul broșurii, d. Al. C. Constantinescu, reușește să prezinte într'o formă populară chestiuni istorice (cauzele primului și celui de al doilea război mondial, precum și evenimentele mai semnificative legate de ultimul război) în strânsă legătură cu problemele actuale (încercările imperialiștilor apuseni de a ațâța la un nou război, ce urmărește planul Marshall, lupta forțelor democrate în frunte cu U.R.S.S. pentru pace, etc). Deasemeni, d. Al. C. Constantinescu lămurește în cursul expunerii evenimentelor istorice unele noțiuni teoretice (capitalism, imperialism, criză economică și altele) ceeace face din broșura d-sale o lucrare cu o putere de pătrundere în straturi foarte largi de cititori din rândurile maselor muncitorești dela orașe și sate

Broșura „Cine ațâță la război? Cine apără pacea?" aduce un real folos pentru înțelegerea situației internaționale. Iată dece o recomandăm spre a fi cetită de cât mai mulți oameni ai muncii.

PUNCTE

Ultimul număr

al revistei „Contemporanul" pune la dispoziția publicului cititor un bogat material ideologic și informativ.

Subliniem

în primul rând importanța studiului „Declinul științei burgeze" semnat de dl. prof. univ. N. Bărbulescu.

Argumentat

sprijinindu-se în expunere pe date obiective, d-sa demonstrează că în societatea în care capitalismul a intrat în faza sa ultimă, imperialismul, știința se află în declin.

Aceasta

datorită, în primul rând, faptului că munca științifică, ca orice muncă de altfel, este exploatată de patroni, că deși cercetările de astăzi nu mai permit munca individuală, ci munca colectivă, în Apus se practică individualismul în știință.

Dl. prof. N. Bărbulescu

insistă în mod deosebit asupra incorectitudinii gândirii științifice burgheze și asupra misticismului pe care pseudo-savanții occidentali, slugi ale imperialismului îl practică și îl propovăduesc în pofida celor mai elementare legi științifice.

După ce demonstrează

anti-umanismul științei burgheze, pusă în slujba celor ce exploatează și urăsc omul, d-sa trasează în încheiere, liniile caracteristice științei sovietice, științei proletariatului.

Dl. Ion N. Bălănescu

se ocupă în același număr despre prospectul „Istoriei filosofiei" la care lucrează colectivul sovietic (de filosofi condus de G. F. Alexandrov.

D-sa arată, în linii mari, metoda care stă la baza acestei lucrări, demonstrează justețea și utilitatea ei în lupta împotriva ideologiei imperialiste.

In încheere, d-sa își propune ca în numerele următoare să desbată critic capitol cu capitol din prospectul supus discuției specialiștilor sovietici.

O atenție deosebită

merită deasemeni constatările d-lui Mihail Cosma cu privire la discuțiile ce s'au purtat în Uniunea Sovietică pe marginea romanului „Furtuna" de Ilia Ehrenburg.

Din acest articol noi putem vedea cât de adânci și variate sunt discuțiile criticilor literari sovietici, critici ce nu folosesc materialismul istoric dogmatic, „după șabloane rigide lipsite de plasticitate care trebuesc suprapuse vieții".

D-l Ion Vitner

după ce a examinat critic, din perspectiva marxismului leninismului, opera antebelică a d-lui George Călinescu, a început analiza operei sale post-belice. D-sa arată contradicțiile acestei opere, rezultat al luptei ce se dă între scriitorul progresist atașat întru totul democrației și rămășițele vechii sale ideologii.

Analizând

paginele umoristice ale cotidianelor noastre și ale revistelor de specialitate, d. V. Adrian, după ce arată importanța umorului ca armă de luptă, insistă asupra obscenității, trivialității și proastei calități a umoriștilor noștri.

Subscriem

într'un totul la concluzile sale.

„Sunt, la noi,— spune d. Victor Adrian—rămășițe ale trecutului, biurocratism, năravîn administrație, atitudini greșite față de înțelegerea noii democrații populare, exagerări, ș. a. m. d, a căror satiră este capabilă să aducă o contribuție vădită și valoroasă progresului general al societății. Humoriștii noștri trebue să reflecteze adânc și să descopere cât mai grabnic, sensul humorului și valoarea socială pe care o reprezintă".

Discutând

felul în care se face în „Flacăra" „reconsiderarea clasicilor", d. Mihail Neamțu se ridică, cu justețe, împotriva exagerărilor ca acele comise de dl. Petre Dumitriu în reconsiderarea lui La Fontaine.

D-sa cere autorilor acestor medalioane și studii în primul rând spirit critic. Ceeace nouă ni se pare indispensabil pentru intelectualii progresiști.

Ne bucură

atenția pe care revista o acordă provinciei. O pagină aproape, semnată de dl. Petru Vintilă are următorul titlu: „11 poeți bănățeni și drumul lor".

Conducerea

revistei a socotit deasemeni util să publice rezumatele conferințelor celor mai substanțiale și medalioane ale scriitorilor sovietici și progresiști.

Inaltul conținut ideologic

multiciplitatea preocupărilor ținuta condițiile tehnice în care este tipărită revista, toate acestea ne fac să credem că din întrecerea cu „Flacăra" și „Rampa", „Contemporanul" va ieși învingător.

Omul, elementul principal al noii armate democrate

(*Urmare din pag. I-a*)

să se ocupe de oameni, de nevoile și de aspirațiile lor: *aparatul politic.*

Asupra acestui aparat cu o importanță atât de mare, și-a îndreptat dl. Emil Bodnăraș discursul d-sale.

Arătând importanța aparatului politic, d-sa a subliniat rolul educatorului politic și datoria ca acesta să aibă o comportare personală morală cu totul deosebită.

In acelaș timp, educația politică este arma principală pe care se sprijină activitatea unui educator, armă care se bazează pe profunda cunoaștere a tuturor problemelor.

Aparatul politic reprezintă astăzi în armată un element puternic. Educatorii care se află în cea mai strânsă legătură cu ostașii, fără a se lăsa târâți în formalismul unui biurocratism arid, vor contribui ca nivelul cultural și politic al celor care-și fac datoria militară să crească, să se desvolte.

Formarea unor personalități conștiente, a unor ostași conștienți ai păcii și democrației, apropierea și ridicarea elementului uman, iată rolul atât de important în armată al educatorului politic.

Și de aceea cuvintele cu care dl. ministru Emil Bodnăraș s'a adresat primei promoții de ofițeri educatori sunt semnificative:

„Sprijinind din toate puterile munca noastră de consolidare și desvoltare a regimului de democrație populară a țării noastre, trebue să țineți seama că de eforturile și activitatea pe care o veți depune acolo depinde ca să putem forma cât mai grabnic armata populară română, scut al păcii, garanția suveranității și independenței noastre naționale".

Ministerul Sănătății

pornește lupta împotriva pelagrei

— Organele locale ale Ministerului vor cere sprijinul organizațiilor de massă

La Ministerul Sănătății a avut loc o conferință cu Inspectorii Generali Sanitari din întreaga țară, la care au luat parte și câțiva oameni de știință, reputați prin cercetările pe care le-au făcut în domeniul pelagrei: prof. dr. St. Nicolau, prof. dr. I. Nițulescu, prof. dr. Ardeleanu, prof. dr. M. Mezincescu, prof. dr. Maria Franche directorul Igienei, etc.

Conferința a fost prezidată de d-na dr. Fl. Bagdasar, ministrul Sănătății, asistată de d. Leontin Sălăjanu ministru-adjunct, secretar general Ofelia Manole și dr. Leonida Grom, consilier technic.

După prezentarea rapoartelor de către Inspectorii Generali Sanitari de regiuni asupra mersului campaniilor sanitare în curs — pentru combaterea malariei și a celorlalte boale sociale—urmată de discuții asupra situației sanitare din țară, a luat cuvântul d-na dr. Fl. Bagdasar care a arătat că Ministerul Sănătății pornește hotărît cu toate mijloacele pe care le pune la dispoziție guvernul, la lupta pentru depistarea și tratarea victimelor pelagrei care scoate anual din câmpul muncii zeci de brațe de muncă țărănești.

D. Leontin Sălăjanu, ministru-adjunct, a atras atenția Inspectorilor Generali Sanitari că nu trebuie să aștepte totul dela centru. Organele pe teren au datoria să ducă o acțiune de mobilizare în sânul organizațiilor de masse spre a le antrena și în munca sanitară, fiind sigur că ele vor răspunde cu același elan cu care au răspuns la celelalte acțiuni inițiate de Guvern.

S'au stabilit apoi obiectivele campaniei anti-pelagroase: depistarea tuturor cazurilor de pelagră din țară, care se va face în perioada 30 Mai — 10 Iunie: internarea celor cu leziuni grave și tratarea la domiciliu a celorlalți.

Această primă fază a campaniei tinde la micșorarea recidivelor în cursul anului. Echipe speciale vor lucra, în cadrul Inspectoratelor Generale Sanitare și cu concursul științific al Academiei de Medicină și al Institutelor de Igienă, la culegerea datelor în vederea alcătuirei unei hărți sanitare a răspândirii pelagrei în țară.

După ce se vor cunoaște în mod riguros științific rezultatele acestei campanii, se va trece la aplicarea unui program de lucru, pentru regiunile cu incidență pelagroasă ridicată și la măsuri pentru ridicarea aceloraș regiuni prin combaterea ignoranței din mediul rural în ce privește modul de a se hrăni al populației noastre țărănești și prin dirijarea anumitor stocuri de alimente.

DOCTOR
M. Mătăsaru
- Medic primar de spital -
Specialist
BOLI DE PLĂMÂNI ȘI DE INIMĂ
Cons. 3-6
Str. Ștefan cel Mare 8 bis

Oameni și fapte din U. R. S. S.

O nouă motocicletă tip sport

Fabrica de motociclete din orașul Gorki a început producția unui nou tip de motocicletă tip sport, marca „M-35. Câteva modele din acest nou tip de motocicletă au trecut cu succes prin seria de încărcări la care au fost supuse la Tallin. Nouă mașini cântărește 165 kgr. motorul are 20 H. R. iar viteza poate ajunge până la 20 km. pe oră.

Căi ferate pentru copii

Odată cu venirea primăverii au fost reluate lucrările de construire a căii ferate care va lega Leningradul de Parcul de cultură și odihnă din localitatea balneară Șubalovo. Această linie ferată va avea o lungime de 8,5 km. și va fi folosită numai pentru transportul copiilor din Leningrad.

Deasemeni se lucrează cu multă râvnă la construcția noui căi ferate care se va numi "Octombrie". Experiența lucrătorilor dela această cale ferată este folosită cu succes pentru instruirea elevilor și pionerilor care doresc să învețe meseria. Au terminat cursurile acestei școli —unde predarea lecțiilor practice este făcută de către lucrători—un număr de 540 tineri care au deprins meseria de mașiniști, lo hiști, etc. In curând vor termina școala și a doua serie de elevi.

Activitate literară în uzinele din Urali

In uzinele de mașini grele din Urali activează cu mult succes un cerc literar, organizat de clubul cultural din fabrică.

De curând acest cerc a scos primul număr al almanahului literar și artistic.

Revista cuprinde nuvele, versuri și humor a membrilor acestui cerc, cum sunt: K. Volughina, A. Gheorghievski, L. Popov, G. Akimov, etc.

Artiștii ajută la semănături

Impreună cu semănătorii Ucrainei au eșit la câmp și mulți artiști. Ei ajută colhoznicilor în lupta lor pentru recolta stalinistă a anului 1948.

Cum va fi asigurată funcționarea coloniilor de vară pentru copiii din Iași

— *Urmare din pag. I-a* —

de șezători, festivaluri, kermeze, chete, unde cu concursul benevol al ieșenilor se vor strânge fondurile necesare.

Sprijinul Prefecturii de județ

Pentru susținerea acestei importante acțiuni a fost asigurat și sprijinul Prefecturii județului Iași.

Dl. subprefect Pricâ a promis că instituția pe care o reprezintă va da tot concursul pentruca copiii ieșeni debili să aibe un loc de recreație și odihnă.

Totodată Domnia-Sa a acordat din partea Prefecturii de județ pentru centrul Galata 500 kg. lemne și pentru căminul „Ilie Pintilie", 2000 kg. lemne.

*

Inițiativa luată de C. N. C. din Iași se încadrează în marea luptă pe care o duc forțele democrate din țară, întregul popor în frunte cu Guvernul Republicii Populare Române pentru ridicarea nivelului de trai al masselor.

Și inițiativa luată mai dovedește ceva. Ea demonstrează că chiar cu greutățile multiple care ne stau în față, cu toate lipsurile care mai persistă, poporul, cu curaj și hotărâre își asigură un viitor mai bun și mai luminos, prin muncă și prin luptă. Poporul român și-a luat soarta în propriile mâini și el dovedește deplină maturitate politică.

Laurii unei discuții

(Urmare din pag. I-a)

fascismului.

In esență, departe de a putea fi considerată o frescă a Uniunii Sovietice, ca prim factor al evoluției istoriei omenirii în perioada contemporană.

„Furtuna" în accepția lui M. Skerin este un roman în care „realismul și realizarea autorului sunt unilaterale".

Luând notă de observațiunile lui M. Șkerin, „Pravda" a invitat printr'o scurtă dare de seamă inserată în cursul lunii lanuarie 1948, pe redactorii revistei Oktiabr să continue discuția.

Intre timp își făcură intrarea la arena disputei criticii Nicolai Jdanov, cu un articol publicat în Isvestia, L. Scorino, care luă atitudine împotriva afirmațiilor lui Skerin în Literaturnaia Gazeta și A. Macarova, cu o serie de obiecții de același ordin susținute de organul Kultura I. Jizni (Cultură și viață).

Apariția caetului al doilea al revistei Oktiabr constitue etapa cea mai interesantă a discuției.

Caetul publică o documentată recenzie critică, semnată de C. Stut, în care pe lângă serioasele obiecții, ce i se aduc interpretării lui Skerin, se emite părerea că opera lui Ehrenburg, departe de a putea fi judecată „un roman de acțiune", trebue socotită drept un „excelent roman psihologic".

Așadar, încă dela început C. Stut califică obiecțiile lui M. Skerin „mai de grabă ca niște critici care ar trebui îndreptate împotriva sistemului său de a critica, decât împotriva operei lui Ilia Ehrenburg". Este o eroare fundamentală, socotește cunoscuta publicistă, să se considere ideologia sovietică și principialitatea literaturii de partid ca niște șabloane formale, rigide, lipsite de plasticitate, care trebuesc suprapuse vieții. De această eroare, nu a reușit să se ferească Skerin. Dimpotrivă.

In analiza întreprinsă „cu voce de bas", romanul lui Ehrenburg este apreciat unilateral" „neinformat" „tendențios" clădit pe compartimente osificate și după trăsături neesențiale, necaracteristice. Deaceea este explicabil că Skerin „nu își dă seama că eroii romanului evoluiază tocmai pentrucă ei sunt făuritorii istoriei", este explicabil că toate tipurile de oameni pe care le prezintă Ehrenburg, au caractere inegale, deficiențe, încălcări. „Și în viață, spune C. Stut, se întâlnesc oameni construiți mai rău sau mai bine, dece n'ar apare si în literatură?". Ceeace este însă principial și formează trăsătura de onoare a acestor oameni, este lupta lor pentru progres, felul cum receptează și proectează ideologia clasei muncitoare, cum știu să se sacrifice pentru biruința adevărului.

Se pare că Mihail Skerin n'a înțeles acest aspect, „care nu constitue o abatere dela ideologia de partid" și deaceea subliniază C. Stut, el n'a reușit să adâncească esența romanului, semnificația și valoarea lui.

Pentru C. Stut, sensul final al operei lui Ehrenburg este cu totul altul. Autorul și-a propus să urmărească „cum și datorită cui a reușit poporul sovietic să-l înfrângă pe inamic". In această lumină, eroii romanului: Vlahov, Labazov, Madean, Rot, etc. nu trebuesc luați izolați, ci după ideologia pe care o ilustrează. Ajungem acum să înțelegem necesitatea grupării a trei „personagii de bază": U.R.S.S., Franța. Germania.

Viața acestor personagii, arată mai departe C. Stut, este în funcție de „furtună". Unii produc furtuna: fascismul și imperialismul, alții încurajează furtuna: burghezia capitalistă și alții distrug furtuna: Uniunea Sovietică, popoarele democratice, comuniștii.

Pin urmare „numai Uniunea Sovietică are trăsăturile care deosebesc pe cei ce făuresc istoria, de cei ce o consideră furtună,.. iar când furtuna a fost deslănțuită, Uniunea Sovietică a știut să o suporte... să o întoarcă împotriva celor ce au provocat-o.. învingând furtuna... și transformându-și victoria în factor principal al desvoltării omenirii".

Luând în considerare aceste puncte de vedere, se poate conchide că opera lui Ehrenburg trebue privită mai ales ca „un roman psihologic", cu o profundă „analiză a lumii interioare a eroilor". Pregnanța acestui factor explică și slăbiciunile romanului căruia, după opinia lui C. Stut, îi era necesar „un epos monumental" și un stil cu o mai scăzută doză de „retorism".

Nu vom mai stărui asupra răspunsului pe care îi dă Mihail Skerin, chiar în același număr al lui Oktiabr. De altfel, el vizează mai puțin o apărare a obiecțiunilor făcute Furtunei în recenzia inaugurală, cât mai ales un examen „la rece", al metodei critice folosite de C. Stut. Prin urmare, conceput „pro domo", răspunsul lui Skerin nu mai poate fi apreciat ca semnificativ și cu concluzii valabile pentru ansamblul discuției.

In numărul din 20 Februarie al ziarului Pravda, apare însă o nouă ascuțită recenzie a Furtunei. Juri Lukin, autorul acestei recenzii, după ce stăruie asupra legăturii dintre activitatea publicistică a lui Ehrenburg din timpul războiului antihitlerist și climatul în care se desfășoară acțiunea romanului, trece la o temeinică și amplă reconsiderare a tematicei din Furtuna.

„Autorul și-a propus — arată Lukin, să înfățișeze într'o vastă operă, ciocnirea dintre două lumi, destinul istoric al popoarelor". Ideia centrală se axează prin urmare pe lupta de totdeauna a Uniunii Sovietice împotriva imperialismului și a produsu-

INFORMAȚIUNI

Recenzarea pensionarilor I.O.V.R.

Birolul I.O.V.R. din Iași cu sediul în localul Filialei „Crucii Roșii" aduce la cunoștiința pensionarilor IOVR. care au fost revizuiți și care au rămas în rândurile pensionarilor I.O.V.R. că se vor prezenta la acest birou începând de Luni 24, între 10—12 și 16—17.

Aceste în vederea unui recesământ.

Colonii școlare

In urma chetei organizată Duminica trecută s'a obținut suma de 26.425 lei destinată organizării unei colonii școlare la Mangalia unde vor fi trimiși pe vară circa 500 copii bolnavi sau debili din școlile primare din Iași.

Din suma recoltată la colecte de ieri și cu fondurile ce vor mai fi obținute se va putea pune bază acestei colonii.

In acelaș timp, Comitetul Național pentru Ocrotirea Copilului va organiza pe vară trei colonii la Strand la Parcul Expoziției-Copou și la Școala Normală „Vasile Lupu" Copou.

Adunarea Soc Salvarea

Duminică 30 Mai la orele 11, va avea loc la Serviciul Sanitar al Județului din str. Sărăriei adunarea generală a Soc. Salvarea.

Dela Ad-ția Financiară

Administrația Financiară a primit un ordin prin care Ministerul de Finanțe revine din nou asupra obligativității prezentării certificatelor de achitare a impozitelor la zi de către comercianții care doresc să-și radieze firmele.

Se insistă totodată asupra faptului că certificatele solicitate vor trebui să fie eliberate în maximum 15 zile de către Administrația Financiară pentru a nu se aduce prejudicii contribuabililor.

Transferări

Dl. dr. Gheorghe Maxim, secretar general, se transferă cu post cu tot pe data de 1 Aprilie 1948 dela Facultatea de Chimie Industrială a Politehnicii „Gh. Asachi" din Iași, la școala de studii superioare textile din București.

— Dl comisar Pârău Dumitru a fost transferat dela Chestura de Poliție Iași la Comisariatul de Poliție Moinești.

Muncitorii CFR.-iști dela atelierele Nicolina în propagandă culturală la Tg. Frumos

Filiala A. R. L. U. S. Iași în dorința de a cimenta legătura între muncitorii din fabrici cu muncitorii ogoarelor, a invitat echipa artistică a Atelierelor C.F.R. Nicolina să se deplaseze la Tg. Frumos în vederea organizarei unui spectacol cultural muzical în cadrul subfilialei A.R.L.U.S. din acest târg.

Spectacolul a avut loc Sâmbătă 15 Mai la orele 17 în sala U.T.M., frumos pavoazată.

Cuvântul de bun sosit este rostit de dl. Moscovici, farmacist, care a vorbit în numele subfilialei A. R. L. U. S. Tg. Frumos. A răspuns dl. Gogu Vasiliu, responzabilul de educație și cultură a Atelierelor C.F.R. Nicolina care a mulțumit pentru primirea făcută.

Dl. prof. Univ. Andronic Alexandru a ținut o interesantă conferință tratând despre relațiile de prietenie între noi și marea țară a socialismului U.R.S.S.

A urmat apoi un bogat program artistic compus din: producția corului mixt al Atelierelor CFR Iași sub conducerea Prof. Popovici., echipa de dansuri naționale de sub conducerea muncitorului Crăciun V. Gh., echipa de acrobație și atletică condusă de domnul Enache Neculai și orchestra condusă de sub conducerea d. Ionescu Gh. și frații Gh. și P. Berban.

Dl. Grecu Vasile a declamat foarte frumos un program de poezii muncitorești.

Populația târgului a rămas plăcut impresionată de succesul acestei manifestări.

Un cuvânt de laudă pentru d-nii farmacist Moscovici, Vasiliu Gogu și Dumitriu Nicolae care au organizat această frumoasă manifestare la Tg, Frumos.

DIMITRIU Z. CONST.
coresp. sindical

Despre planificarea muncii

(*Urmare din pag. I-a*)

băncile, transporturile, se află deci sub o unică directivă aceea a statului. Fără planificare nu s'ar putea realiza conlucrarea și înlănțuirea armonioasă a tuturor factorilor prin care se poate asigura sporirea bogăției sociale și ridicarea nivelului tuturor muncitorilor, așa cum prevede constituția.

Cu totul alta este situația în țările capitaliste, acolo unde structura socială, nu permite o evaluare precisă și reală a tuturor bogățiilor, unde interesul, profitul individual este urmărit și apărat împotriva interesului și a binelui colectiv. Acolo planificarea nu este posibilă. Iată ca exemplu, aparentul paradox al distrugerii în masă a bunurilor în mod intenționat ca în America unde se distrug milioane de tone de alimente în scopul menținerii unor prețuri ridicate, în timp ce milioane de oameni suferă foamea și lipsa. Cui folosește acest procedeu ? Desigur, câtorva profitori cartelați. Și statul (instituția profitorilor, a exploatatorilor capitaliști) asistă cu mâinile încrucișate. la asemenea crime, sub ipocritul motiv al inviolabilității proprietății și al respectului pentru libertatea individuală

Organizarea capitalistă nu poate trăi fără asemenea crize de supra (sau sub) producție, fără șomaj, falimente, fără *anarhie* și *dezordine*. Se vede deci că sistemul capitalist, marea proprietate nu poate permite existența unei economii planificate, singura care aduce un rapid progres în standardul de viață material și moral al tuturor oamenilor.

Planificarea economică este deaceea unul din avantajele sistemului socialist.

Planificarea producției, a transporturilor și a celorlalte activități omenești este posibilă numai în cazul sistemului socialist și se face după planuri științific întocmite, în care aportul fiecărui factor economic este prevăzut. In acest fel se ajunge la colaborarea perfectă în care activitățile omenești se desvoltă proporțional cu necesitatea lor, stabilită pe baza importanței lor în colectivitatea socială. Intr'un sistem de economie planificată nu există șomeri sau trântori, nici paraziți. Aceștia din urmă se șterg dela sine.

Prin planificare se ajunge la ștergerea deosebirilor între clase sociale, a opoziției dintre sat și oraș și a diferenței între munca fizică și intelectuală, ambele trebuind să se împletească armonic.

Azi, Luni

Ședința Comandamentului de asanare al orașului

Astăzi Luni 23 Mai crt. la ora 5,30 după amiază are loc la Primarie o importantă ședință a Comandamentului de refacere și asanare al Iașului.

Se va expune un detaliat raport privitor la tot ce s'a realizat până în prezent în orașul nostru de catre acest Comandament și se va arata proectul campaniei viitoare.

Citiți OPINIA

Carnet polițienesc

Cadavru găsit la marginea orașului

In cursul zilei de eri s'au prezentat la poliție mai mulți cetățeni, aducând la cunoștință că în apropierea liniei ferate dela marginea cartierului Păcurari se găsește cadavrul unui necunoscut.

Un polițist deplasându-se la fața locului, a stabilit că este vorba de Ștefan Solog, originar din com. Mălin jud. Baia, în etate de 55 ani.

Din informațiunile culese se pare că acesta se ocupa cu cerșetoria. S'au dat dispoziții pentru transportarea cadavrului la morgă unde autopsia va stabili precis cauzele morții.

Un fiu își jefuește părinții

O plângere a fost depusă de către d-na Olga Mazotin din str. Moara de foc 54, împotriva fiului ei Dumitru Mazotin, în etate de 19 ani. Susnumita cere protecția poliției împotriva fiului, care o terorizează și o maltratează pentru a-i stoarce bani. D-na Mazotin relatează că acum câteva seri denaturatul copil a venit acasă în stare de ebrietate și după ce a bătut-o, până ce a lăsat-o în nesimțire, a sustras câteva cerșafuri, disparând de acasă.

Impușcată de bandiți

Un îndrăzneț atac banditesc a fost înregistrat noaptea trecută în com. Miroslava din județul nostru.

Indivizi inarmați cu pistoale s'au introdus prin forțarea unei uși, în locuința d-lui Vasile Condurache.

Răufăcătorii au operat nestingheriți, până când fiind simțiți de soția susnumitului, au fost nevoiți să fugă lăsând o parte din pradă.

D-na Condurache însă nu s'a mulțumit cu faptul că a reușit să pună pe fugă hoții ci s'a luat pe urmele lor, strigând după ajutor.

Bandiții „enervați" de strigătele femeii, au împușcat-o. Victima a fost transportată la spital.

Abandon conjugal

D-na Ecaterina Bălăușu din str. Melodiei 42, a reclamat poliției pentru abandon conjugal și furt, pe soțul ei Anton Bălăușu. Reclamanta relatează că acum câteva zile a fost trimisă de soțul ei la țară să aducă niște alimente și la reintoarcere a găsit casa complect golită de lucruri.

Două spargeri

Locuitorul Ioan Luca din com. Aroneanu, a reclamat organelor jandarmerești, că în cursul nopții trecute, autori necunoscuți s'au introdus prin escaladarea unui geam în locuința sa, sustrăgându-i diferite obiecte casnice și îmbracaminte,

O plângere similară a fost făcută de locuitorul Luca Gh. din com. Cornești jud. Iași, în care relatează, că răufăcătorii, i-au furat toată lenceria și îmbrăcămintea familiei.

Intrucât acestea sunt loviturl de aceiași bandă— lucru stabilit cu prilejul cercetărilor — D. capitan M. Mihailescu comandantul Leg. de Jandarmi a plecat personal pe teren, pentru a îndruma jandarmii dela posturi în lupta ce trebue dusă pentru stârpirea răufăcătorilor.

Intreprinderile Municip. Iași
E. T. A. C. S.
Regie Publică Comercială

COMUNICAT

In urma contopirii Intreprinderilor Comunale de Electricitate și tramvai cu Intrprinderile Municipiului Iași Apă, Canal, Salubritate, și a reorganizării serviciului de încasare a debitelor, se aduce la cunoștință generală următoarele :

Incepând din luna Mai, taxele pentru Apă, Canal, Salubritate se vor încasa lunar pe bază de facturi întocmai ca și acele datorate pentru consumul curentului Electric.

De asemenea se face cunoscut că în conformitate cu Decizia Consiliului de Administrație din 8 Mai 1948 toate sumele din taxele pentru Apă, Canal, Salubritate, restanțe până la data de 30 Aprilie 1948 se eșalonează în 6 rate egale care se vor încasa fără nici o majorare, odată cu sumdle respective pe luna curentă,—în cursul lunilor Iunie—Noembrie inclusiv.

Neplata unei singure rate din sumele restante la prezentarea facturei de către încasatorul instituției noastre, atrage deplin drept pierderea beneficiului termenului de eșalonare, iar abonatul va fi urmărit imediat pentru întreaga sumă datorată, plus o majorare de întârziere de 30 la sută, întrerupându-i-se totodată atât furnitura de apă cât și acea de curent electric.

MAGAZINUL DE STAT
CIOCANUL S. A.

anunță că a primit un mare transport de:

Chiuvete și closete de faianță și fontă, **tuburi** și ramificații de fontă, lămpi de gătit și felinare de vânt (marca „Ideal" și „Globus") **Cântare** și decimale de fier, **becuri** electrice, **sticlă** pentru geamuri, sodă caustică, pânză de sită și ciur, împletituri de sârmă, foarfeci de vie și de tuns oi, diverse **scule** pentru atelierele mecanice ca: burghiuri, spirale (toate mărimile), pânză de tăiat metale, electrozi, bohr maschine, tot felul de șuruburi, clești, etc.

Deasemenea, a mai sosit un transport mare de **cuie,** sârmă, lanțuri, găleți galvanizate, topoare, cuie de cizmărie, pietre de coasă, etc.

TOATE MĂRFURILE SE VÂND LIBER
—→CU PREȚURILE NOI RECALCULATE←—

Necesitatea conservării plantațiilor de pe străzile orașului și grădinile orașului

Primăria Iașului, prin serviciul hortico', s'a străduit să schimbe cu totul aspectul străzilor orașului și a parcurilor publice, prin plantații de pomi și flori.

Și pentru ca aceste plantațiuni să fie conservate în bună stare, administrația Municipală, a emis recent o Ordonanță în care se prevede:

Locuitorii Iașului sunt obligați să mențină în bună stare plantațiile, iarba și florile din grădini, parcuri și de pe marginea străzilor.

Se consideră contravenienți la aceste dispoziții, toți cei care comit următoarele infracțiuni : rup flori de pe straturi sau crengi de arbori ; taie sau crestează coaja arborilor sau băncilor, calcă sau se așează pe iarbă ; se reazimă de arborii tineri ; introduc câini în grădinele publice ; intră călări în grădinele publice cu biciclete, motocicletele sau mașini, sar peste îngrăditurile de protecție ale plantațiilor, sustrag sârma sau stâlpii îngrăditurilor ; mănâncă semințe, arbuji, fructe, etc. și aruncă resturile precum și hârtiile în grădini sau pe străzi ; nu păstrează liniștea ; nu păstrează buna cuviință.

Ordonanța mai prevede că cei care vor contraveni, sunt pasibili de sancționare cu amendă și închisoare polițienească dela 1—30 zile.

Sunt arătați și agenții, care au împuternicirea de a cere și încasa amenzi pe loc, eliberând în acest scop chitanță legală.

*

Speram că întreaga populație va ști să conserve bunul Comunei care nu este decât bunul nostru, al tuturor, astfel că nu va fi cazul să se aplice amenzi.

Primăria Municipiului Iași

ANUNȚ

Intrucât termenul de declarcrea terenur lor însămânțate, s'a prelungit până la 25 Mai a. c. aducem la cunoștința instituțiilor din raza acestui municiu, de a respecta ordonanța Nr. 14 a Primăriei Municipiului Iași, declarând la Br. Statistic al Primăriei suprafețele însămânțate, deoarece până în prezent puține dintre instituții au făcut aceste declarații.

Primar, A. PALUGA
Secretar General
G. G. Săvescu.

Zeci de mii de tineri plugari vor munci pe șantierele naționale

In cadrul pregătirilor pentru conferința pe țară a Tineretului Sătesc, organizațiile județene ale Tineretului Sătesc și-au întocmit planuri concrete de muncă, până la 23 August.

Tinerii săteni, vor lucra în tot acest timp, pe șantierele naționale, cât și pe cele de interes local.

Astfel, în jud. Ialomița, vor fi antrenați în muncă cca 20.000 tineri săteni pentru acțiuni de reconstrucție locală prestând peste 320.000 ore de lucru.

Pentru 1 Iunie se pregătesc 3 brigăzi de tineri săteni, care vor lucra pe șantierele naționale.

In județul Bihor, se va organiza o brigadă până la 1 Iunie, pentru șantierele naționale și vor fi utilizați 2000 de tineri sateni pentru acțiuni locale, însumând cca. 50.000 ore.

In jud. Mehedinți, vor fi antrenați în muncă 2000 tineri, care vor presta 40.000 ore în 100 de acțiuni locale. Sunt în pregătire 3 întreceri între plăși și se vor forma 15 echipe agricole.

Pentru șantierele naționale se va forma deasemenea o brigadă, iar 30 tineri evidențiați în muncă, vor urma cursurile școlilor agrotehnice.

In județul Covurlui 1200 tineri vor fi încadrați în brigăzile de reconstrucție pe șantierele naționale.

In județul Caraș, vor activa 20 echipe locale, pentru repararea podurilor, șoselelor, fântânilor, etc.

In județul Cluj, 2000 tineri săteni vor presta 160000 ore voluntare în 80 acțiuni locale ; și 3 brigăzi de tineri plugari din județ, vor pleca pe șantierele naționale.

In județul Timiș Toronțal vor activa 50 grupe pentru acțiunile de reconstrucție locală și două brigăzi pe șantierele naționale.

In județul Râmnicul Sărat, vor avea loc 400 acțiuni de reconstrucție, la care 3000 tineri țărani vor presta 96.000 ore ; totodată, se vor organiza 2 brigăzi pentru șantierele naționale.

In județul Arad 1000 tineri vor lucra în diverse acțiuni precum și la construirea a 2 cămine culturale : deasemeni se va pregăti o brigadă pentru șantierele naționale.

In județul Hunedoara, vor avea loc 15 acțiuni, la care vor fi prestate 30000 ore voluntare de către 500 tineri.

Folosirea timbrelor fiscale false sau uzate va fi aspru sancționată

Ministerul Finanțelor a fost sesizat de faptul că unele întreprinderi comerciale și industriale folosesc timbre false sau uzate, aducându-se Statului pagube importante.

Pentru a pune capăt acestor sisteme, Ministerul Finanțelor pregătește măsuri pentru descoperirea și sancționarea celor în cauză.

Organe fiscale special însărcinate cu aceste operațiuni, vor urmări și vor dresa acte de dare în judecată împotriva acelora care cumpără dela particulari orice fel de timbre fiscale, cunoscând că asemenea timbre nu se pot procura decât dela ghișeele percepțiilor și administrațiilor financiare.

Deasemenea se vor întocmi acte de dare în judecată și împotriva acelora care întrebuințează timbre false, sau utilizează timbre fiscale ce au mai fost întrebuințate odată și deslipite.

Organele fiscale vor dresa deasemenea acte de dare în judecată împotriva acelora care nu emit sau nu pretind bonuri timbrate pentru cumpărările de mărfuri.

CU 500 LEI

învățați fie DACTILOGRAFIA (mașina de scris), fie STENOGRAFIA, CONTABILITATEA CORESPONDENȚA, LUCRARI DE BIROU sau LIMBI STRAINE, ca Engleza, Rusa, Franceza, Germana.

Se fac înscrieri de începătoui și avansați și

Se eliberează DIPLOMĂ.

Se scrie, se copiază și se TRADUCE în și din limbile de mai sus orice acte, corespondență, literatură etc.

Adresați-vă la singura ȘCOALA de STENO-DACTILOGRAFIE din str. Muzelor Nr. 9 (vis a vis de Liceul Oltea Doamna), la orice oră din zi.

DE VÂNZARE una instalație de bae, complectă. A se adresa la administrația ziarului pentru C.

Citiți „OPINIA"

DOCTOR
S. A. DAVID
Boli Interne și de
COPII, BOLI DE FEMEI
Venerice, Sifilis
Blenoragia vindecă radical în 9 ore. (penicilină)
Iași. Str. Costache Negri 5
(colț Elena Doamna)
Cons. 8—12 dim. și 2—9 seara

lui său : fascismul. Ori pentru măreția acesteia, autorul a căutat să-și mobilizeze toate resursele sale creatoare. „Realismul se îmbină în noua creație a autorului cu romantismul eroic, cu șarja satirică și cu lirismul luminos" — spune Lukir. Scriitorul a isbutit să-i prezinte „pe ceice făuresc istoria" în opoziție „cu cei ce o socotesc furtună", iar „cel ce făurește istoria contemporană este omul sovietic. Opera lui Ehrenburg arată cum au ajuns oamenii sovietici „să construiască veacul nou" și „în trei ani de zile să schimbe climatul omenirei".

In această lumină — arată Lukin — obiecțiile aduse de către Skerin, cu privire la inegalitatea personagiilor, la pregnanța universului asupra omului sovietic și tentativa criticei lui C. Stut de a pune accentul pe „psihologie", nu se pot menține. Romanul este „o strălucită ilustrare" a istoriei omenirii contemporane, în care comuniștii din toate țările în frunte cu Uniunea Sovietică joacă un rol primordial. Este o caldă expresie a efortului omului sovietic, a giganticei epopei a omului sovietic, angajat pe viață și pe moarte în bătălia anti-imperialistă.

Deși romanul are și unele deficiențe cum ar fi acea că autorul nu prezintă creșterea omului sovietic din cei trei ani de război, interpretarea elastică a unor personagii sau caracterul nejust pe care îl dă Ehrenburg retragerii armatei sovietice din 1941, toate acestea nu diminuiază valoarea generală a cărții : „Ilia Hhrenburg — spune Lukin — a creat o operă de o mare însemnătate.

Romanul înfățișează în mod concludent și strălucitor măreția forțelor democrației și ale socialismului, misiunea acestor forțe.

Cartea demonstrează că poporul sovietic este invincibil, că stindardul lui este semnul omenirii celei mai înaintate, că în toate țările oamenii cei mai buni se adună în jurul partidului comunist".

Concluzia ce urmează să fie trasă din această ultimă considerare, judicioasă și ponderată este, că de fapt contradicția care a apărut, s'a datorit tocmai unei nerespectări a principialității critice.

Recenziile lui Skerin și C. Stut au păcătuit în acest sens.

Discutarea pătrunzătoare și serioasă a „Furtunei" dovedește nivelul înalt al criticei sovietice și rolul greu de răspunderi pe care presa și-l asumă, de îndrumătoare conștiincioasă a literaturii și de educătoare a maselor de cititori.

Asemenea discuții, ample punând într'o largă circulație idei atât de variate, sunt menite într'adevăr să stimuleze în egală măsură și pasiunea pentru lectură dar și pasiunea pentru traducerea în imagini concrete a ideilor celor mai înaintate.

CONTEMPORANUL

ULTIMA ORA

Noua declarație
a cercurilor autorizate sovietice
cu privire la divergențele sovieto-americane

BUCUREȘTI 24. — Agenția Tass a transmis o nouă notă în legătură cu divergențele sovieto-americane.

Se face un scurt istoric al schimbului de vederi diplomatice din cursul lunii Mai și atitudinea americană de a se sustrage de la discuții, învinuind Uniunea Sovietică cum că prin atitudinea ei ar provoca dificultăție dintre cele două puteri.

Nouă notă sovietică analizează problemele punct cu punct, făcând următoarele precizări.

Reducerea înarmărilor

In ce privește reglementarea și reducerea generală a înarmărilor, departamentul de stat american se mărginește să remarce că această problemă, se află în discuție în comisia pentru reglementarea înarmărilor, a Consiliului de Securitate.

In realitate hotărârea privitoarea la necesitatea unei reduceri generale a înarmărilor în cel mai scurt timp posibil a fost adoptată în unanimitate de către Adunarea generală a ONU-lui în Dec. 1946. Nu a fost însă pusă în aplicare în primul rând pentrucă guv, St. Unite a adoptat o atitudine ostilă acestei hotăriri, a adunării generale.

Contrar prevederilor acestei hotăriri care cere reducerea generală a înarmărilor, guvernul St. Unite duce pe lângă o politică de sporire progresivă a înarmărilor și forțelor armate, alocând miliоane și miliarde de dolari pentru aceste măsuri.

Cu toate acestea, este limpede pentru toată lumea că un acord între Uniunea Sovietică și St. Unite cu privire la îndeplinire a deciziei pentru reducerea generală a înarmărilor poate contribui la îndeplinirea sarcinei extrem de importantă care este necesară cauzei consolidării păcii generale și reducerii lipsurilor materiale ale populației care este împovărată de bugete militare sporite.

Interzicerea armelor atomice

Uniunea Sovietică a cerut insistent interzicerea armelor atomice, concomitent cu un control internațional.

Statele Unite au împiedicat însă luarea unei hotăriri.

Pacea cu Germania

Statele-Unite au nesocotit sistematic acordurile dela Yalta și Potsdam și au respins orce propunere sovietică pentru demilitarizarea și democratizarea Germaniei.

Statele-Unite se sprijină pe elemente naziste și urmărește organizarea separată a Germaniei Occidentale ca bază de agresiuni viitoare.

Pacea cu Japonia

Uniunea Sovietică a propus încheerea păcii cu Japonia pe baza acordului dela Potsdam, dar Statele Unite s'au împotrivit și au grija de a reface potențialul de război al Japoniei.

Retragerea trupelor din China

Uniunea Sovietică și-a retras la timp trupele. Americanii însă nu și-au îndeplinit această obligație, ci alimentează războiul civil.

Koreea

In sudul Koreei, americanii sprijină grupările reacționare.

Uniunea Sovietică a propus retragerea tuturor trupelor, dar Statele-Unite n'au acceptat propunerea.

Respectul suveranității naționale și neamestecul în afacerile interne ale altor țări

Uniunea Sovietică a luptat pentru respectarea strictă a suveranității naționale a tuturor țărilor.

In schimb, St. Unite s'au amestecat direct în afacerile interne ale altor State, făcându și bază militară în Grecia, intervenind în alegerile din Italia etc. etc.

Baze militare

Statele-Unite și-au instalat baze militare pe teritorul altor state membre ale ONU-lui, agravând astfel neliniștea și încordarea internațională.

Comerțul internațional

Felul cum America se comportă în comerțul internațional, se dovedește prin descriminările ce le face cu prilejul aplicării tratatului comercial sovieto-american.

Ajutorarea țărilor de pe urma războiului

Statele-unite acordă ajutoare în mod unilateral, fără a ține cont de O.N.U,

Americanii exploatează aceste ajutoare pentru a obține avantaje politice.

Democrația și libertățile cetățenești

Sub cuvântul democrație și al libertăților Statele-Unite întreține regimuri fasciste și reacționare în diverse țări.

In general, Statele Unite nesocotesc toate acordurile internaționale și ignorează rolul pe care trebue să-l joace Organizația Națiunilor Unite.

Se vede deci, foarte limpede, cine poartă răspunderea divergențelor și încordării actuale.

Reducerea prețurilor
la încălțăminte

In conformitate cu decizia pentru recalcularea prețurilor, Uniunea Asociațiilor profesionale de încălțăminte și pielărie a hotărît ca toți meseriașii din întreaga țară să facă reducere de 4 la sută la mărfurile confecționate și provenite din facturile până la 1 Aprilie 1948 și o reducere de 2 la sută la cele provenite din facturile după 1 Aprilie 1948.

Deasemenea meseriașii de încălțăminte la mărfurile de categoria III-a vor face aceleași reduceri.

Fonduri pentru lucrările edilitare ale Iașului

Primăria Municipiului Iași a primit două cecuri: unul în valoare de 5 milioane lei, sumă ce va fi folosită pentru investiții, și unul de 2 milioane lei pentru echilibrare [illegible]

S'a aprobat o importantă cantitate de amoniac pentru fabrica „Ghiața". Acest amoniac a și sosit în localitate.

Deasemeni s'au aprobat patru vagoane asfalt necesar lucrurilor edilitare.

Administrația Fermelor de Stat

Pe lângă Ministerul Agriculturii, s'a înființat „Administrația Fermelor de Stat și Stațiunilor de Mașini" (A.F.S.M.) în locul vechiului R.E.A.Z.I.M.

Noua administrație are sarcina organizării și exploatării raționale a bunurilor agricole aflate în patrimoniul Statului, mărirea productivității, îmbunătățirea semințelor, etc.

Patrimoniul R.E.A.Z.I.M.ului trece asupra noei Administrații care îl va administra pe baza regimului Societăților Comerciale.

Ultimile rezultate sportive

LA IAȘI

Jucând în deplasare la Iași, echipa bucureșteană Distribuția a despus de Politehnica cu 5 2 (4-0) prin punctele marcate de Torjoc (2) Iordache (2) și Oană Pentru învinși, care s'au prezentat submed ocru, au marcat Deak și Vâlvoi.

Duminică, CFR Iași într'un joc de o factură superioară, a dispus de Distribuția cu 2-1. Au marcat Teni și Nastea pentru învingători și Iordache pentru Distribuția.

IN ȚARA

Jucând la Cluj reprezentativa Bucureștiului a cedat cu scorul de 3-1. Reprezentativa Aradului a învins Oradea cu 2-0.

In cadrul matchului de baraj pentru divizia A, F. C. Ploești-Metalochimic 1-0, C. S. M. M.-Desrobirea 2-1.

Informațiuni

— NOUL COD AL JUSTIȚIEI MILITARE a apărut în Monitorul Oficial, dar nu va intra în vigoare decât cu începere dela 21 Iunie crt.

— Dl. Alexandru Roman (magistrat din Giurgiu) a fost numit procuror-ajutor al Procurorului General al Republicei.

— *CREDITE PENTRU SINISTRAȚI. Banca Națională continuă să acorde credite pentru reconstruire de imobile, sinistraților de război care posedă fișe. Plafonul maxim este de 200 mii lei.*

Dar banca nu face contractări directe cu solicitanții, ci numai prin intermediul Federației Sinistraților.

— PLANURI DE SISTEMATIZARE. La apelul Ministerului de Interne, colective de arhitecți și ingineri vor întocmi planuri de sistematizare în toate capitalele de județe. La aceste lucrări va colabora și personalul tehnic al primăriilor din orașele respective.

— COLEGIUL FARMACIȘTILOR. Ministerul Sănătății va publica în curând normele după care farmaciștii vor fi reînscriși în colegii.

Reînscrierea se va face având-se în vedere: nevoile locale, pregătirea profesională, conștiinciozitatea etc.

— DESCOPERIRE ARHEOLOGICĂ. Pe șantierul de lucru din Lunca Prutului s'a dat de urmele unui cimitir tracic, din epoca bronzului.

S'au găsit morminte cu schelete omenești, obiecte casnice, unelte de piatră etc.

Specialiștii continuă cercetările.

— IMPOZITUL PE CHIRII. Se reamintește că la 31 Mai expiră termenul pentru plata impozitului pe clădiri de 27 la sută, și a impozitului special de 40—75 la sută asupra chiriei, aferente primului trimestru al exercițiului financiar în curs.

Neplata în termen, atrage majorarea impozitului, plus amendă și alte sancțiuni penale.

— Astăzi la ora 4 p. m., d. prof. univ. Al. Halunga ține examenul cu anul IV, la „Istoria doctrinelor economice".

Citiți „OPINIA"

Demonstrația studenților-brigadieri

Sâmbătă seara cei 500 de studenții elevi ai școalelor de brigadieri, s'au adunat în Piața U.N.S.R., unde d-nii Corneliu Tărtăcuți și Benedict Solomon le-au vorbit despre însemnătatea brigăzilor de muncă, rolul studenților în aceste brigăzi și pregătirea ideologică și politică necesară pentru a fi un bun brigadier.

Meetingul s'a desfășurat într'o atmosferă foarte însuflețită.

ORA 12

Consiliul de Securitate
a respins intervenția internațională în Palestina

NEW-YORK 24. — După lungi dezbateri, și în urma opunerii Angliei, Consiliul de Securitate n'a putut întruni majoritatea necesară pentru acceptarea propunerii americane de a se socoti agresiunea arabă în Palestina ca o călcare a obligațiilor internaționale și o amenințare directă a păcii.

In consecință, nu se poate recurge la o intervenție armată a puterilor.

* * *

HAIFFA 24 — Răspunzând demersurilor comisiei consulare de mediație, conducătorii evreilor s'au arătat dispuși să înceteze focul în toată Palestina, dacă arabii se angajează să înceteze acțiunea agresivă.

Liga Arabă a declarat că ar accepta un armistițiu în Ierusalim, dacă trupele israelite depun armele.

ASASINAREA
consulului american din Ierusalim

HAIFFA 24.— Consulul american din Ierusalim a fost împușcat în stradă pe când se înapoia dela Consulatul francez unde participase la o ședință a comisiei de mediațiune,

Transportat la spital, consulul a încetat din viață.

Incă nu se știe cine este autorul crimei.

Mersul operațiilor militare

HAIFFA 24. — Comunicatul arab anunță că trupele egiptene au ocupat Hebronul și înaintează înspre Betlehem.

Intre Bethleem și Ierusalim, o coloană egipteană a făcut joncțiune cu trupele transiordaniene și au încercuit un detașament israelit.

Luptele pe străzile Ierusalimului conținuă cu aceiași înverșunare.

Aviația egipteană a bombardat din nou Tel-Aviv, Iaffa și câteva colonii evreiești.

Alte gropi comune
descoperite în Polonia

VARȘOVIA 24 (Rador). — Lângă Khelm Lubelschi au fost descoperite recent, gropile comune a 30.000 prizonieri de război sovietici, asasinați de naziști. Deasemeni au fost descoperite gropi comune de prizonieri de război sovietici lângă Czentochovo și Radonu, în care s'au găsit circa 10.000 cadavre.

Bunurile fostei familii regale
au trecut în proprietatea Statului
S'a retras naționalitatea română membrilor fostei familii regale

BUCUREȘTI 24 — Președinția Consiliului de Miniștri comunică:

La 22 Mai 1948, Consiliul de Miniștri s'a întrunit la orele 12, sub președinția d-lui prim ministru dr. Petru Groza.

D. Avram Bunaciu, Ministrul Justiției, a prezentat raportul Comisiei Interdepartamentale pentru inventarierea bunurilor fostei Case domnitoare.

Consiliul de miniștri, constatând că fosta familie regală deține din bunurile Statului și poporului român:

15.190 ha. teren arabil.
136.990 ha. păduri.
29 castele cu 1.081 camere.
114 alte palate în diferite părți din țară cu 1.979 camere.
16 castele de vânătoare și cabane cu 88 de camere.
3,991.502 bucăți acțiuni la cele mai importante industrii și bănci, precum și multe bijuterii, tablouri, yachturi și alte bunuri în valoare de mai multe sute de miliarde lei:

a aprobat proectul de decret pentru intrarea în proprietatea Statului a bunurilor fostului rege Mihai și a membrilor fostei familii regale.

Deasemeni, Consilinl de Miniștri constatând că Mihai de Hohenzollern, împreună cu membrii familiei sale, continuă și întețesc uneltirile împotriva intereselor poporului român și a Republicii Populare Române prin acțiuni potrivnice îndatoririlor de fidelitate față de țară, a hotărît retragerea naționalității române a următorilor.

Mihai de Hohenzollern;

Elena, mama lui Mihai de Hohenzollern;

Elisabeta de Hohenzollern;

Ileana de Habsburg și

Nicolae de Hohenzollern.

După ce s'au examinat și aprobat și alte lucrări curente, ședința Consiliului a fost ridicată la orele 14,30.

Fișe de clienți și furnizori
se găsesc de vânzare la Tipografia Lupta Moldovei

✝

Nemângâiați: Elena și profesor-avocat C. D. Petrescu, Inginer Octav Petrescu, Victoria Brudea, Maria și Căpitan Ioan Brudea cu Delia și Ionel, Florica Toma cu Radu, Alexandrina și Inginer Vasile Andreescu, cu Călin, Eliza și profesor Filip Manoliu, cu Viorel, Laurența și Irinel, precum și întreaga familie, aduc la cunoștință încetarea din viață, după o lungă și nespus de grea suferință, a dragei și sfintei lor Măicuțe,

Clara Brudea

Inmormântarea va avea loc Marți 25 Maiu ora 2 d. a. Cortegiul va pleca de la Școala Normală de fete „M. Sturdza".

ANUL 40 Nr. 510

4 Pagini 4 Lei

Miercuri 26 Mai 1948

ABONAMENTE
Lei 450 . . . . . 3 luni
„ 5.000 Intreprinderi, autorităţi pe un an

Atelierele tipografice
IAŞI, Str. ŞTEFAN CEL MARE 50-52

BIBLIOTECA UNIVERSITATII IASI

OPINIA

ZIAR POPULAR COTIDIAN

Redacţia şi Administraţia
IAŞI, STR. ŞTEFAN cel MARE Nr. 52

TELEFOANE:
Redacţia: Nr. 1209
Administraţia „ 2042
Serv. de noapte „ 2088

Director C. R. GHIULEA

Aparatul politic al armatei

Sub vechiul regim armata era alcătuită din „soldaţi", — oameni transformaţi în manechine lipsite de personalitate, cu voinţa complect anihilată, cu conştiinţa cetăţenească suprimată. Soldaţi supuşi unei discipline oarbe, întemeiată pe frică şi impusă cu brutalitate. Cadrele armatei n'aveau nici un contact sufletesc cu soldaţii, ierarhia era rigidă şi aspră. Totodată, aceste cadre nu simţeau nimic din dorinţele şi nevoile poporului, ci alcătuiau o castă pusă în serviciul de clasă al oligarhiei stăpânitoare.

Astăzi, sub regimul popular republican, armata e alcătuită din *oameni*. Soldaţii de astăzi sunt, trebue să fie, oameni cu voinţa proprie, cu o limpede conştiinţă cetăţenească, supuşi unei discipline liber consimţite, pe baza convingerii personale.

Cadrele acestei armate trebue să pătrundă în sufletul soldaţilor, şi să formeze împreună marea forţă organizată a patriei, interpretă voinţei poporului muncitor, apărătoarea independenţei şi suveranităţii noastre naţionale.

Pentru făurirea armatei noi şi educarea soldatului de tip nou, s'a introdus în armată un organism nou: *aparatul politic*.

„Grija pentru oameni este punctul principal al atenţiei şi preocupărilor de fiecare moment ale regimului nostru. In armată, am înţeles să dăm această grea şi grijă sarcină unui aparat special, destinat să se ocupe de oameni, de nevoile şi de aspiraţiile lor: aparatul politic".

Sunt propriile precizări ale d-lui Bodnăraş, ministrul apărării naţionale, făcute în faţa primei promoţii de ofiţeri—educatori.

Educatorul politic va fi temeiul armatei: El va seconda pe comandant, complectându-i activitatea; el va avea grijă de nevoile soldatului, îi va face educaţia civică şi ostăşească şi-i va ridica nivelul moral.

Educatorul politic va trebui să fie neobosit în misiunea lui, să se ţie la curent cu toate evenimentele interne şi internaţionale, să dea pildă soldaţilor prin conştiinciozitatea lor în serviciu, cât şi prin corectitudinea în viaţa particulară. Căci altmintrelea (a precizat mai departe d. ministru Bodnăraş):

„acel educator politic care nu este în măsură să

(Continuare în pag. 2-a)

Importante cantităţi de medicamente şi materiale sanitare acordate de Minist. Sănătăţii aşezământului spitalicesc Sf. Spiridon

Un fond de 10 milioane lei pentru construcţii

D-l dr. C. Strat, directorul Spitalului Sf. Spiridon, s'a reîntors din Capitală unde a expus în faţa Ministerului Sănătăţii doleanţele şi nevoile instituţiei pe care o conduce. Titularul Ministerului cum şi Subsecretarii de Stat au arătat o bunăvoinţă deosebită pentru problemele Spiridoniei să fie rezolvate în mod favorabil. Asfel, s'a pus la dispoziţia celei mai mari instituţii spitaliceşti din Moldova o serie de materiale.

Importante cantităţi de medicamente

au fost acordate, ca o primă tranşă. In ziua de 6 Iunie, când directoru Spitalului, dl. Dr. C. Strat va pleca din nou la Minister, o nouă cantitate de medicamente şi materiale sanitare vor fi repartizate Iaşului.

Au mai fost date Spitalului 300 paturi, 500 m. pânză, 1000 m. pentru dosuri de saltele cum şi o camionetă care va servi nevoile de transport ale instituţiei.

Locuinţe pentru personal

Ministerul a aprobat deasemeni suma de 10 milioane lei pentru reparaţia clinicilor şi pentru construcţii noi.

Din suma de mai sus, 2 milioane lei au şi fost expediate la Iaşi. Banii vor fi utilizaţi pentru repararea unei aripi în curtea spitalului unde vor fi amenajate locuinţe pentru personal.

In felul acesta, problema locuinţii personalului de la Spitalul Sf. Spiridon capătă şi ea rezolvarea definitivă.

Duminică a avut loc Inaugurarea expoziţiei „Agricultura sovietică"

Organizarea agriculturii sovietice

Duminică 23 Mai la ora 13 a avut loc în sala A.R.L.U.S. în prezenţa d-lui Belov, consulul sovietic la Iaşi, inaugurarea expoziţiei de tablouri „Agricultura sovietică".

Au fost de faţă d-nii ing. Cocimaru, directorul Camerei Agricole, prof. univ. Savin, prof. univ. C. V. Gheorghiu prof. univ. Pârlea, ing. Segal, d-na dr. Caraman, Păun preşedintele Curţii de Apel, Gh. Ungureanu, directorul Arhivelor Statului, Dăscălescu şi prof. Gr. Botez, directorul căminului studenţesc Justin Georgescu, din partea Filialei.

Cuvântul de deschidere

a fost rostit de dl. Dăscălescu, secretarul Filialei locale A. R. L. U. S., care în puţine cuvinte, a arătat importanţa acestei expoziţii ce oglindeşte realizările agricole din U.R.S.S. în cursul actualului plan cincinal stalinist.

A luat apoi cuvântul

d. prof. univ. Romanovici, „Noi speciali ştii — a spus d-sa —rămânem miraţi când citim în revistele ştiinţifice

(Continuare în pag. 3-a)

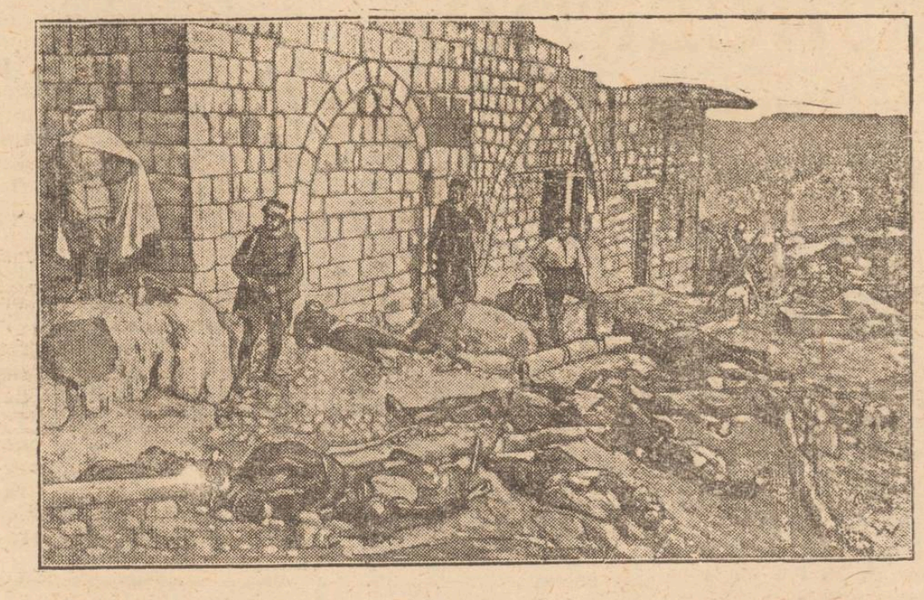

Un aspect al luptelor de stradă din cartierul Vechiu al Ierusalimului

Flota sovietică

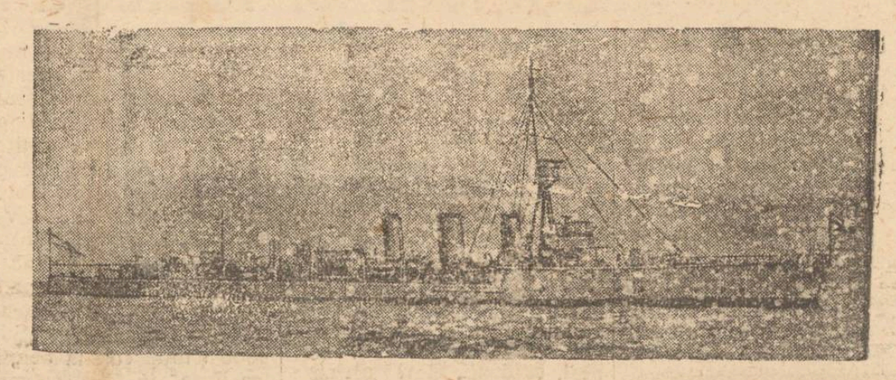

Marele crucişător rus „Cervonia-Ucraina" în apele ruseşti din Marea Neagră

Reorganizarea Serviciului Salubrităţii la Iaşi

Oraşul împărţit pe revizorate şi sectoare. Odată pe săptămână se curăţă radical unele străzi

Am arătat într'un reportaj anterior că prin contopirea Uzinei de electricitate şi tramvaie cu Serviciul canal-apă-salubritate, serviciul public unificat — ETACS-ul — organizându-şi munca sub o conducere unitară a reuşit în scurtă vreme să realizeze o serie de lucrări remarcabile.

Dăunăzi am însemnat o serie de înfăptuiri înregistrate la Uzinele de tramvaie şi electricitate.

Vom relata cum s'a reorganizat serviciul salubrităţii începând dela 1 Aprilie cor.

Odată cu numirea unui nou responsabil al acestui serviciu, s'a procedat la o completă primenire a modului de lucru.

Impărţirea oraşului în zone

Oraşul a fost împărţit în 3 revizorate; iar fiecare revizorat cuprinde trei sectoare. Trei maşini sunt puse la dispoziţia fiecărui revizorat în parte.

Alte patru maşini transportă zilnic gunoaiele dela depozitele din oraş. Pentru exemplificare notăm că masive depozite de gunoi ce zac de ani de zile în curtea străzii Ştefan cel Mare Nr. 38; sau lângă Pavilioanele C.F.R.-Aurora, ori pe strada Silvestru, — vis-a-vis de Cămnul C.F.R. 40 camioane de gunoaie s'au scos din strada Ştefan cel Mare 38, aproximativ 60 camioane din strada Aurora şi circa 25 camioane din strada Silvestru.

Economie de material

Inainte cu ani, autocamioanele care aduceau gunoaiele la vărsătoare, veneau încărcate pe jumătate, se făceau deci mai multe drumuri ceeace provoca risipă de benzină şi uzura mai rapidă a pieselor la maşini. Acuma, la vărsătoare se află permanent un slujbaş care controlează ca autocamioanele să fie complect încărcate.

Numărul de podari ai Salubrităţii a fost sporit dela 1 Aprilie cu 50 oameni. Astăzi sunt aproximativ 200 podari, toţi echipaţi cu salopete şi bonete.

Noui înzestrări

In ultimul timp s'au mai cumpărat şase cai şi s'au dat în fabricaţie încă 14 căruţe. S'au mai confecţionat încă 20 lăzi de gunoaie, care au fost aşezate în diferite puncte ale oraşului şi sunt în curs de confecţionare un număr de 35 lăzi.

O inovaţie interesantă

cu privire la felul de muncă este că dimineaţă fiecare podar lucrează în postul său; în cursul după amiezei câte o echipă curăţă câte un loc viran de pe străzile unde nu sunt podari; iar odată pe săptămână o echipă de 30-40 oameni curăţă perfect o stradă întreagă.

*

Cetăţenii au rol important în menţinerea curăţeniei oraşului.

REP.

Huzur regal...

15.190 ha. teren arabil.
136.990 ha. păduri.
29 castele cu 1681 camere.
114 „diferite" alte palate cu 1979 de camere.
16 castele de vânătoare şi cabane cu 88 camere.
3.991.502 bucăţi acţiuni la cele mai importante industrii şi bănci, precum şi multe bijuterii, tablouri, yachturi şi alte bunuri în *valoare de mai multe sute de miliarde lei.*

Iată averea familiei Hohenzollern de Sigmaringen!

15.190 ha. teren arabil adică nenumărate moşii unde fii şi nepoţii pirpiriului locotenent prusac, venit cu un geamandan în ţară, huzureau pe spinarea miilor de ţărani exploataţi până la sânge, şi a căror viaţă era mai puţin importantă decât a câinilor de pază.

29 de castele cu 1681 de camere, în timp ce sute de mii de ţărani din Moldova trăiau într'o mizerie de nedescris.

1681 de camere mobilate luxos şi care erau folosite odată pe an, când vreo fată simandicoasă simţea nevoia (de odihnă), pe o zi sau două.

In restul anului castelele erau închise şi păzite de o armată de slugi, greu plătită din bugetul Statului,

16 castele de vânătoare, pentru distracţiile „fiilor de ciocoi".

Sute de miliarde pentru bijuterii, yachturi, tablouri şi altele!

Are după ce să-i pară rău lui Mihai! Bună afacere mai era ţara românească! Rentabilă, nu glumă! El nu prea avea ce face afară de faptul că trebuia să fie „patriot" să declare din când în când „că îşi iubeşte poporul" şi să-i transmită acestuia din când în când regeasca lui încurajare „pentru" mizeria, foametea şi lipsurile în care se sbătea.

Pentrucă toate treburile ţării erau conduse de Brătianu şi Maniu ai căror arginţi devenise întreaga familie de Hohenzollern.

Rolul lor era să aprobe totul şi să acopere cu harul divin a puterii regeşti toate nelegiuirile înfăptuite, primind în schimb câte ceva din „bunurile lumeşti".

Şi în timp, ce „feţele regeşti" cu toată clica lor, îşi petreceau viaţa în desfrâu şi ticăloşenii de tot felul, poporul muncitor robotea din greu pe ogoare, în fabrici şi în birouri.

Li se părea lor că în veci lucrurile vor merge strună şi că poporul se va lăsa exploatat.

Murmurele, protestele, şi acţiunile oamenilor muncii se părea că vor putea fi tot-

I. C.

(Continuare în pag. 2-a)

Creionări

Sarcini noi

Campania însămânţărilor de primăvară a fost terminată. Datorită grijei şi atenţiei autorităţilor datorită efortului colectiv de muncă al celor de la sate care au înţeles datoria de a-şi ara ogoarele şi însămânţa pământul. Cifrele rezultate au dovedit un progres extraordinar. Planul de însămânţări de primăvară a fost realizat pe ţară aproape 100 la sută, cifră care a fost atinsă şi în judeţul Iaşi.

Ceeace a dovedit în comparaţie cu situaţiile din trecut acţiunea binefăcătoare a colaborării dintre autorităţi, specialişti, şi agricultori, colaborare care şi-a dat mai mult ca nici o dată roadele anul acesta.

Sub acţiunea binefăcătoare a timpului prielnic în toată ţara, roadele pământului se prezintă mai mult decât mulţumitor.

Grâul şi păpuşoiul anunţă o recoltă bună, o recoltă care ne va face să uităm grozavele clipe ale secetei.

Dar pentru a avea din plin această recoltă, în faţa noastră se pun as-

M. BANU

(Continuare în pag. 2-a)

Premiile Stalin 1947 pentru teatru

de ALEXANDRU KRON

Preşedintele Asociaţiei dramatice a Societăţii Scriitorilor Sovietici

Premiul „Stalin" pentru teatru a fost decernat autorilor dramatici Boris Romaşov, August Iacobsohn, Nicolai Virta şi Anatolie Safronov, pentru piesele lor, care au fost jucate în stagiunea trecută.

Deşi diferiţi prin stil, prin preocupări şi prin vârstă, aceşti autori arată în scrisul lor o atitudine activă faţă de realităţile din patria lor şi o adâncă înţelegere a oamenilor.

Dintre aceştia, Boris Romaşov şi-a început cariera teatrală acum 25 de ani, după o scurtă experienţă ziaristică şi actoricească.

Desigur că aceste profesiuni, prin contactul ce i-au dat cu oamenii din diferite medii, i-au folosit în cariera sa de autor dramatic.

Cunoaşterea tehnică a spectacolului şi a mijloacelor sale, experienţa de viaţă i-au desvoltat spiritul de observaţie şi i-au pus la îndemână elemente, ce, mai târziu, le-a utilizat în piesele sale.

Romaşov are la activul său numeroase piese, iar ultima, intitulată „Marea forţă", a fost distinsă cu premiul Stalin, în 1947.

Această piesă aduce în scenă mediul intelectualităţii sovietice şi înfăţişează pe oamenii de ştiinţă, inovatorii, însufleţiţi de dragostea pentru poporul lor şi care determină progresul întregii societăţi sovietice.

Caracterele personagiilor sunt înfăţişate în aspectele cele mai puternice ale personalităţii eroilor, în profundul lor sentiment patriotic, în neînfrânta lor forţă morală.

Un alt aspect aduce piesa „Lupta fără linia frontului" a scriitorului estonian August Iacobsohn.

Aci sunt zugrăvite contrazicerile sociale din Estonia, dinaintea orânduirii sovietice. Acţiunea se desfăşoară în chiar sânul unei familii, unde interesele de clasă duc la un conflict între membrii aceleaşi familii.

Acţiunea are loc într'o fabrică forestieră unde patronul caută să-şi atragă de partea sa pe doi fraţi ai săi, simpli lucrători la aceiaşi întreprindere, dar aceştia refuză să-l urmeze şi să trădeze clasa muncitoare, situându-se pe poziţia de luptă a clasei lor.

Piesa lui Iacobsohn aminteşte de „Duşmanii" lui Gorki şi se caracterizează prin profunzimea şi amploarea generalizărilor sociale, care îi conferă o deosebită forţă de convingere.

Nicolai Virta, autor al romanului „Singurătate", care i-a consacrat în opinia publică, a debutat în teatru, în 1937, cu piesa „Pământul" reprezentată la teatrul de artă din Moscova.

Ultima sa piesă pentru care a primit premiul Stalin, se numeşte „Pâinea noastră cea de toate zilele" şi înfăţişează lupta colhoznicilor pentru obţinerea unei recolte cât mai bogate, pentru ridicarea standardului lor de viaţă şi al întreguiui popor.

Efortul lor continuu, lupta lor dârză sunt exprimate prin acţiunea unui personagiu ca Rogov, secretarul comitetului raional al partidului comunist, prin Maria Rogova, pre-

(Continuare în pag. 2-a)

O chestiune negustorească

Un ziar ridică problema comercianților care și-au radiat firmele, iar astăzi s'au răzgândit și ar dori să-și continue comerțul.

Mulți negustori din categoria aceasta au cerut din nou înscrierea firmei ; ba au obținut și avizul favorabil al Camerei de Comerț. Totuși, aprobarea așteptată întârzie.

Și oamenii, nerăbdători, insistă, făcând apel la sprijinul gazetelor.

Noi socotim foarte inoportun demersul negustorilor în cauză.

Intr'adevăr, și-au exercitat profesiunea în felul știut ; au favorizat haosul pieții comerciale ; au accelerat inflația ; au speculat fără milă lumea salariată. Iar după data de 15 August 1947, când s'a produs reforma monetară, s'au grăbit să se retragă din circuitul economic.

Retragerea lor era un act de ostilitate față de societate și o manifestare publică de ne-aderiune la noua orientare economico-financiară a Statului.

Cu o înrăită mentalitate burgheză, negustorii cu pricina n'au înțeles să se încadreze în noua disciplină de muncă ; n'au stat la datorie să înțeleagă piața și nevoile publicului consumator. Ei și-au închipuit că opera de stabilizare monetară e o simplă experiență sortită eșecului.

Și deaceia au socotit că se pun la adăpost, lichidând pe sub mână, sustrăgându-se de la îndatoririle lor economico-sociale, și așteptând o nouă conjunctură favorabilă pentru negustoria de speculă și aventură.

Prin comportarea lor, au sabotat pur și simplu opera de stabilizare monetară și redresare economică.

Dar, în scurt timp, socotelile lor s'au dovedit în întregime greșite. Stabilizarea a devenit o realitate, viața economică s'a normalizat prin sporirea producției, prin raționalizarea consumului și prin organizarea comerțului de Stat.

S'au creiat și condiții favorabile pentru comerțul particular ; există cote libere de mărfuri din ce în ce mai mari pentru acest comerț; s'a reconstituit creditul comercial, iar puterea de cumpărare a publicului este în simțitoare creștere.

Și domnii sabotori de ieri ar vrea să reintre în activitatea comercială care astăzi oferă din nou posibilități de câștig.

Nu vedem nici un motiv de a satisface dorința unor elemente care, prin comportarea lor, s'au dovedit egoiste și anti-sociale.

Nu merită îngăduință și nici nu se poate avea încredere într'însele.

Dealtfel nici nu-i deloc necesar de a se spori numărul firmelor individuale. Comerțul cooperatist și cel de Stat satisfac mai bine interesul social și apără de riscuri atât pe consumatori cât și economia obștească în general.

Poate fi loc pentru negustorii cinstiți, care au stat la datorie și au înțeles să se încadreze în noua ordine democratică.

Insă oportuniștii și sabotorii sunt și trebue să rămâe indezirabili.

LR.

PUNCTE

Cenaclul „Flacăra" din Iași

In legătură cu cenaclul „Flacăra" din Iași a apărut în numărul trecut al revistei „Flacăra" din București o dare de seamă semnată Sergiu Damian.

In ultimul număr al revistei a apărut un articol bazat pe o serie de proteste primite din Iași din partea unor participanți la acest cenaclu în care se arată că modul cum a fost prezentat acest cenaclu „ar fi defavorabil muncii de clarificare ideologică și de ridicare a nivelului estetic al producțiilor ce se citesc la cenaclu", iar informațiile ar fi „necontrolate, indirecte și unilaterale".

Despre nevoia

creierii unei atmosfere proprice pentru colaborarea între critică și scriitori și despre necesitatea desbaterii mai adânci a problemelor ideologice și estetice în acest cenaclu am scris la timp.

Noi sperăm însă că prin înființarea unui birou al cenaclului, prin organizarea discuțiilor și atente desbateri a problemelor culturale, nivelul acestor reuniuni literare va fi ridicat cu mult.

„Paharul cu apă"

comedia lui Scribe se repetă la Teatrul Național din Iași în direcția de scenă a d-lui Marin Iorda cu d-nii I. Lascăr, Traian Ghițescu și d-nele Angele Bârsan și Zoe Caraman în rolurile principale.

Spectacolul va fi prezentat în premieră în stagiunea de toamnă și va constitui în același timp un turneu pe vară.

Lenin despre literatură

In editura Partidului Muncitoresc Român, au apărut de curând textele din I. V. Lenin despre literatură. Volumul acesta nu aduce numai cuvântul autorizat al unuia dintre clasicii gândirei materialist-dialectice, ci și dovada preocupărilor variate și puternica gândire a făuritorului marei revoluții socialiste.

Traducerea aceasta va sluji tuturor celor care muncind în domeniul creației culturale și artistice au nevoie de o viziune clară, drept un îndrumător și un ajutor extrem de prețios în creația literară.

„Vioara roșie"

se numește volumul de versuri al talentatului poet tânăr Victor Tulbure apărut recent în vitrinele librăriilor.

„Istoria generală a teatrelor"

O bogată sursă de informații pentru artiști și publicul va constitui „Istoria generală a Teatrului" care va apărea în curând, precum și „Istoria teatrului românesc" pe care o pregătesc d-nii Aurel Ion Maican și C. Panaitescu.

In curând va apare revista „Teatrul" care va înregistra și va comenta pe larg evenimentele și temele ideologice importante din viața teatrului nostru.

Oameni și fapte din U. R. S. S.

Conferința tinerilor cetitori din Moscova

Asociația scriitorilor sovietici a organizat de curând o conferință cu participarea tineretului din Moscova și din regiunea Moscovei, consacrată literaturii sovietice din anul 1947. La Clubul Universității de stat din Moscova, unde s'a ținut conferința, publiul a fost format din cetitori, tineri — muncitori, ingineri, studenți, elevi care și-au împărtășit impresiile culese din lectura cărților noui. Cuvântul introductiv a fost rostit de locțiitorul secretarului general al Asociației scriitorilor sovietici, C. Simonov.

Un ziar sovietic despre „Cartea Rusă" din București

Cunoscutul ziar sovietic „Literaturnaia gazeta" a publicat recent articolul unui colaborator ocazional care scrie următoarele în legătură cu o recentă călătorie făcută în țara noastră :

„Peste tot unde am fost în România, fie într'un orășel de mineri din Valea Prahovei, fie într'o stațiune balneară din Sudul Carpaților, în capitala Transilvaniei sau într'un mic orășel din Moldova—peste tot am văzut o mică librărie, cu o firmă pe care erau înscrise următoarele 2 cuvinte: „Cartea Rusa".

In vitrine se pot vedea operele lui Pușkin, Turghenev, Cehov, Gorki, Tolstoi, Gladcov, Simonov în limba română, alături de cărți, reviste și ziare rusești, venite din Moscova.

„Cartea Rusă" este numele uneia din cele mai mari edituri din România, care contribue mult la popularizarea literaturii sovietice. Până acum această editură a reușit să publice un mare număr de opere alese din literatura rusă clasică și din literatura sovietică. In același timp ea a pus la dispoziția cetitorului român o serie de cărți documentare despre Uniunea Sovietică, scrise de savanți, scriitori, jurnaliști și oameni de stat români, care au vizitat în ultimii ani U.R.S.S.

O colecție foarte populară este acea intitulată „Știința pentru toți" editată de „Cartea Rusă" în care au apărut zeci de cărți despre succesele științei sovietice. Filiala acestei edituri din Cluj scoate cărți literare sovietice în limba maghiară.

O mare atenție se acordă calității traducătorilor. Traducerile sunt revăzute de un grup de scriitori români, între cari celebrul prozator Mihail Sadoveanu.

„Cartea Rusă" contribue mult la apropierea poporului român de popoarele URSS, făcând cunoscută Românilor cultura marei țări a socialismului. Cele 300 de cărți ruseți publicate de editură sunt un aport prețios în relațiile de prietenie între popoarele noastre.

Un monument pentru scriitorii luptători morți în război

La Palatul scriitoriilor „Maiakovski" din Leningrad a avut loc solemnitatea fixării unei plăci comemorative pe care sunt înscrise numele următorilor scriitori din Leningrad morți în luptele pentru patrie : A. Aacikov, M, Gheizel, F. Kniazev, B. Kostrov, A. Lepedev, B. Levin, E. Pamfilov, S. Samenov, I. Federov, E. Sobolevski ș. a.

Activitatea școlii sindicale superioare din Moscova

Școala sindicală superioară din Moscova există de 25 de ani. Acum trei ani ea a fost reorganizată. Programul a fost mult lărgit iar durata învățământului s'a extins dela 2 la 3 ani.

De curând primii 44 elevi au absolvit școala astfel reorganizată. Absolvenții sunt stăpâni pe teoria marxisto-leninistă și au studiat amănunțit problemele practice ale muncii sindicale.

Un seminar special de economia producției

Directorii întreprinderilor din Iaroslavl, Rostov și Perelavl își vor putea îmbogăți cunoștințele tehnice urmând cursurile unui nou seminar care se ocupă de economia producției. Programul seminarului cuprinde următoarele lecții referitoare la problema productivității muncii, despre salarii, despre planificarea și organizarea muncii, etc.

Cursurile vor fi ținute de colaboratori științifici ai Academiei de Științe din Moscova și de profesori ai Institutului Economic din Moscova. Și în alte regiuni a început organizarea unor școli similare.

Serbările centenarului Alișer-Navoi

O delegație a Academiei de Științe a URSS a plecat la Tașkent pentru a lua parte la serbările închinate aniversării de 500 de ani dela nașterea marelui poet uzbek Alișer Navoi.

Din delegație fac parte E. Bertels, S. E. Malov și alți savanți cunoscuți prin studiile lor asupra creației lui Navoi.

Școli noui în Kazahstan

In Republica kazahă se vor construi anul acesta 25 școli noui pentru 5000 de copii.

Sarcini noi

(Urmare din pag. I-a)

toți sarcini noi, pregătirea deplină a campaniei agricole de vară, strângerea roadelor.

Este necesar din timp ca toate lucrurile să fie puse la punct. Batozele trebuiesc reparate și puse în stare de funcție, secerătoarele, tractoarele, trebuiesc reparate din timp pentruca să nu se întârzie cu nici o clipă strângerea roadelor pe ogoare.

Autoritățile vor avea grijă să ia serioase măsuri din timp, să se deplaseze la fața locului să cerceteze lipsurile și să le remedieze.

Din greșelile făcute în trecut se trag învățături noi, se capătă o experiență mai bogată.

Toată lumea trebue mobilizată la marea bătălie de vară ; bătălia pentru pâine, pentru o viață mai bună și mai prosperă. Și desigur că în această bătălie nici un braț nu va sta deoparte, nici o coasă nu va rugini în pod, căci de ea depinde în mare parte, realizările viitoare, marile realizări pentru cei care muncesc.

Huzur regal...

(Urmare din pag. I-a)

deauna reprimate în sânge. Sprijinitorii din țară și străinătate ai „ilustrei" familii îi hrăneau pe membrii acesteia cu iluzii.

Puterea milioanelor de exploatați, conduși de sincerii lor apărători au creeat o viață nouă cu un nou fel de a gândi, în care nu mai este loc pentru exploatatorii cu zeci de mii de hectare de pământ arabil, cu păduri, și sute de castele, cu sute de mii de acțiuni și cu bijuterii în valoare de sute de miliarde. Nu este loc nici pentru trădătorii de patrie pentru spioni, samsarii și vânzătorii poporului.

In republica noastă populară pot trăi numai acei ce muncesc sincer pentru popor, pentru refacerea țării, pentru pace și independență.

Premiile Stalin 1947 pentru teatru

(Urmare din pag. I-a)

ședința unui colhoz, care stimulează munca și efortul pentru a aduce o viață mai bună mai ridicată printre colhoznici. In opoziție cu aceștia sunt înfățișate elementele înapoiate, interesate. Din ciocnirea lor se făurește întreaga acțiune, care sfârșește prin victoria omului pozitiv. Piesa conține o bogată problematică, foarte actuală și se caracterizează prin relieful personagiilor, prin humorul ei sănătos, prin limba pitorească, precisă și colorată a țăranului rus.

Piesa fost jucată pe scenele a numeroase teatre din Uniunea Sovietică, precum și la Teatrul de artă din Moscova și la Teatrul academic „Pușkin" din Leningrad.

Cel mai tânăr dintre autorii care au primit premiul Stalin pe anul 1947, este Anatolie Safronov, pentru piesa sa de debut, intitulată „Intr'un oraș". De data aceasta ne este înfățișat un alt mediu. Este viața unui oraș sovietic, după sfârșitul războiului, când toată populația pornește la reconstrucție, la vindecarea rănilor pricinuite de războiu.

Acțiunea înfățișează conflictul dintre doi conducători ai lucrărilor de construcție : ofițerul demobilizat Petrov și lucrătorul Ratnicov. Ratnicov este cinstit și credincios cauzei, dar el a încetat să înțeleagă adevăratele nevoi ale populației. Petrov, prin experiența războiului, a continuat să fie mai aproape și mai înțelegător al oamenilor, El ia poziție împotriva lui Ratnicov, este susținut în acțiunea sa de masse și izbutește să-l convingă și pe Ratnicov să-și modifice linia de conduită,

Piesă lui Safronov are un bogat conținut de idei, înfățișate plastic prin oameni și prin acțiunea lor puternică, reliefată prin amănunte luate din viața adevărată, de toate zilele, a oamenilor muncii din Uninnea Sovietică.

SPORT

Jocurile Distribuției la Iași

Turneul echipei Distribuția Petrol București la Iași s'a soldat cu rezultate oarecum surpriză, dacă ținem seama de veleitățile manifestate de cele două grupări gazde.

Intr'adevăr, după ultimele victorii repurtate de echipa studenților ieșeni împotriva formațiilor din prima divizie a țării, pronostícul general pentru matchul de Sâmbătă nu putea fi decât unul : favorit Politechnica.

S'a întâmplat însă că Politechnica a fost „prinsă" într'o zi slabă, bucureștenii dominând categoric și reușind astfel să învingă pe localnicii cu scorul de 5-2, unul din cele două goaluri ale ieșenilor fiind înscris dintr'un penalty. Apărarea Politechnicei a fost exasperant de penetrabilă, iar atacul, figurant.

Arbitrajul d-lui Truș, slab. Duminică CFR-ul din Iași a obținut una dintre cele mai strălucite performanțe din palmares : a dispus de Distribuția cu 2-1, făcând o partidă excelentă și dovedind cu prisosință veridicitatea celor declarate de antrenorul feroviarelor.

Vrem să jucăm în așa fel în matchul cu Distribuția, încât să arătăm că pe nedrept am fost retrogradați. Dl. Jules Mayer, a dat o adevărată lecție de arbitraj.

Gala K. O.-urilor și abandonurilor dela Brăila

Dela trimisul nostru special

Franco-Română din Brăila a reușit să-și ia revanșa la box dela Marathon Iași la un scor nu tocmai real, în cadrul unui gale, care numai gală nu se putea numi. Intrucât matchurile de box dela Brăila necesită comentări și discuții mai ample, ne vom mărgini în numărul de azi a reda rezultatele tehnice, cu unele mici comentarii, urmând a reveni mâine cu discuțiuni, comentari și explicați. A făcut deplasare la Brăila următorul lot de boxeuri: Morcov Eugen, Buzac Ion, Mul Gheorghe, Popa Vasile, Jelescu Dumitru, Dincă Tudor, Dăniiă Sebastian, Mathias Iosef și maestru Leonida Cotidis. Caravana a fost însoțită de un reprezentant al secției sportive a U. T.M-ului, d. Hristu.

Plecarea din Iași a avut loc Vineri dimineață, iar sosirea la Brăila, în seara aceleiași zile, aceasta deoarece am așteptat legătura la Tecuci, 5 ore. Pe peronul gării din Brăila, ni s'a făcut o primire cu adevărat emoționantă.

Corul și fanfara au însoțit pe componenții Caravanei ieșene, dela gară până la căminul Franco Română, unde dealtfel au și fost cazați Sâmbătă, boxeurii Iașului au vizitat orașul și portul.

In seara zilei de Sâmbătă a avut loc gala. Ea s'a desfășurat pe arena Pasaiacqua în fața unei asistențe record. Iată rezultatele tehnice :

HÂRTIE 3X3
Dumitru Ionel (Br) bate prin KO. pe Morcov Eugen (Iași).

MUSCĂ 3X3
Buzac Ion (Iași) bate la puncte pe Huțuleac (Br).

PANĂ 3X3
J. Preoteasa (Br.) bate prin abandon pe Mul Gh. (Iași).

UȘOARA 3 ori 3
Peiciu Ioan (Br.) bate la puncte pa Popa V. (Iași).

UȘOARĂ 3 ori 3
Cișmaș Gh. (Br.) bate prin K.O, pe Jelescu D. (Iași).

SEMI-MIJLOCIE 3 ori 3
Dragnea (Br.) învinge prin rănire pe Diuca Tudor (Iași).

MIJLOCIE 3 ori 3
Dăniiă Seb. (Iași) învinge prin K.O. pe Iliescu (Br).

SEMI-GREA 3 ori 3
D. Aurel (Br.) dispune la puncte de Mathias (Iași).

MIXT (5 ori 2)
Leonida Cotidis (Iași face match nul cu Bobinaru (Br.).

CONCERTUL Filarmonicei Moldova la Sanatoriul Bârnova

Pătrunsă de imperativul că pentru bunurile spiritului, pentru revendicările și vrerile lui, nu mai e actuală nici o epizare, nici confuzia și nici — mai ales — indiferenți și că pe șantierul artei trebue să se muncească acum cu bucurii egale, pentru că arta aparține omului—mai mult—susține și valorifică omul, — Filarmonica Moldovei, sub conducerea entuziastului ei director dl. Serafim Antropof, a început o serie de turnee pentru valorificarea acestei sinceități.

După Salva-Vișeu și Lunca Prutului, Duminică 23 Mai, Filarmonica Moldovei a dat un concert la Sanatorul Bârnova.

Prezentarea programului a fost făcuta de d. prof. Garabet, sub a cărui conducere s'au executat : „Ouverture Zu Zanberharfe" de Fr. Shubert, Simphonia IX-a de A. Dvorăk, „Rapsodia Română" în re major de G. Enescu, „Dunărea Albastră de Johan Strauss și „Farandelo" din Arleziana de Bizet.

In partea II-a a programului s'a continuat cu : „Intermezzo" și „Suita" din Arleziana de Bizet. Iar d-ra Judith Bercovici a cântat cu grațiozitate și talent „Cântec de leagăn" de Borgovanu. Arie din „Lucia", de Domizetti și „Il Bacio", de Arditi.

Concertul Filarmonicei Moldova a fost pentru bolnavii din sanatoriu prilej de adevărată înălțare spirituală.

La sfârșit, dl. dr. I. Gaspar a mulțumit pentru frumosul gest al Filarmonicei, la care dl. Serafim Antropof a răspuns cu promisiunea de a mai veni să concerteze pentru bolnavi.

NIGER GAIUS

CU 500 LEI

învățați fie DACTILOGRAFIA (mașina de scris), fie STENOGRAFIA, CONTABILITATEA CORESPONDENȚA, LUCRARI DE BIROU sau LIMBI STRAINE, ca Engleza. Rusa, Franceza, Germana.

Se fac înscrieri de începătoui și avansați și

Se eliberează DIPLOMĂ.

Se scrie, se copiază și se TRADUCE în și din limbile de mai sus orice acte, corespondență, literatură etc.

Adresați-vă la singura ȘCOALA de STENO-DACTILOGRAFIE din str. Muzeior Nr. 9 (vis a vis de Liceul Oltea Doamna), la orice oră din zi.

Aparatul politic al armatei

(Urmare din pag. I-a)

răspundă misiunii sale, nu este folositor și ne putem lipsi de prezența lui în rândurile noastre, mai cu seamă acum când în politica de cadre suntem hotărîți să promovăm toate elementele capabile și devotate față de popor, din sânul poporului".

Reiesă așa dar importanța cu totul deosebită a educatorului politic în organizarea armatei ei, în instruirea ei, în făurirea spiritului nou al militarului recrutat din popor și devotat poporului.

Așa vom făuri o armată omogenă, conștientă, solidară cu poporul, apărătoare neclintită a patriei, a independenței și suveranității sale.

DOCTOR
S. A. DAVID
Boli Interne și de
COPII, BOLI DE FEMEI
Venerice, Sifilis
Blenoragia vindecă radical în 9 ore. (penicilină)
Iași. Str. Costache Negri 3
(colț Elena Doamna)
Cons. 8—12 dim. și 2—9 seara

DOCTOR
M. Mătăsaru
- Medic primar de spital -
Specialist
BOLI DE PLĂMÂNI ȘI DE INIMĂ
Cons. 3-6
Str. Ștefan cel Mare 8 bis

INFORMAŢIUNI

Fiscale

Biroul impozitului excepţional a întocmit un tablou de toţi cârciumarii şi celelalte localuri de consum, care au rămas în urmă cu plata impozitului datorat pentru consumaţiile din local. Acest tablou a fost înaintat controlorilor de indirecte, care au primit ordin să întocmească procese verbale de contravenţie fiscală celor în cauză.

Dacă însă, contribuabilii se prezintă înainte de cercetarea controlorului, li se percepe o majorare unică de 30 la sută fără a li se mai dresa acte de judecată.

*

Conform ultimelor modificări fiscale, toate transporturile executate de un mic căruş, sunt scutite de orice impozit până la cvantumul de 2000 lei. Nu intră în această cat gorie, scrisorile de trăsură chiar pentru valori mai mici sub 2000 lei, la care se va aplica pe verso facturei timbre de 14 la sută.

*

Toţi contribuabilii impuşi între venituri impozabile de 100.000—300.000 lei pe ex. 1947 | 1948, vor continua a ţine registre comercia'e până la 31 Decembrie 1948 sub venitul de 300.000 lei.

Fac excepţie, meseriaşii care vor fi impuşi pe 1948 la un venit sub 300.000 lei şi care vor putea înfiinţa registrul de intrare şi eşire dela data primirei procesului verbal de impunere.

*

Au fost formate echipe din controlorii vechi şi cei recenţi numiţi, pentru controlul intreprinderilor cu privire la modul de achitare a impozitului pe cifra de afaceri, excepţional şi de salarii.

*

La 31 Mai a.c. expiră termenul pentru achitarea impozitului pe salariile plătite în luna Mai. Este vorba numai de aconto 80 la sută din impozit, urmând ca restul de 20 la sută să fie achitat până la 20 Iunie.

*

Conform instrucţiunilor Ministerului de Finanţe, meseriaşii asociaţi cu act de rocietate, ca; societăţile în nume colectiv, sunt consideraţi ca meseriaşi şi obligaţi să completeze fişele de clasificare dela Federaţia Meseriaşilor, numai dacă componenţii societăţii intrunesc toate condiţiunile cerute fiecarui meseriaş.

Dela P.T.T

Zilele acestea a avut loc la Oficiul P.T.T. o importantă conferinţă la care au fost convocaţi toţi factorii rurali din judeţ.

Dl. magistrat Dobrovici a dat acestora o serie de indicaţii preţioase asupra modului cum trebue făcută distribuirea citaţiilor pentru procesele civile sau penale, la sate.

— Oficiul P.T.T. aduce la la cunoştinţa pub icului că vechile timbre I.O.V.R. au fost scoase definitiv din uz.

In consecinţă, corespondenţa nu va mai putea avea în nici un caz vechile timbre.

Ele vor putea fi întrebuinţate în schimb numai la fişe.

Secţia universitară A. R. L. U. S.

Cercul Facultăţii de Litere şi Filosofie anunţa pentru Miercuri orele 5 d. a. în amfiteatrul „Al. Philippide„ conferinta studentului *Leibovici Jean* despre :

Aspecte teoretice şi practice

Intratea liberă.

In sprijinul lumii I. O. V. R.

Pentru a se veni în sprijinul lumii I.O.V.R. din oraşul nostru, biroul I. O. V. R., cu sediul în localu Filialei „Crucii Roşii", a decis înfiinţarea unei condici de reclamaţiuni, în care invalizii, orfanii, vaduvele vor putea însemna neajunsurile şi nemulţumirile lor.

Toate cererile vor fi cercetate imediat de b rou, dându-se curs nemulţumirilor juste şi legale.

Conferinţa d-lui prof. Cornelsohn

Sâmbătă după masă, la orele 19, a avut loc la Sindicatul Sanitar, în cadrul campaniei anti-malarice, conferinţa d-lui prof. Cornelsohn, directorul Institutului de Higienă, despre: „Metode noi în combaterea malariei".

Au participat membrii ai sindicatului şi numeroşi oameni de ştiinţă din Iaşi.

Conferenţiarul a adus o serie de date ştiinţifice noi în tratamentul malariei, expunerea d-lui prof. Cornelshon fiind urmărită cu viu interes de cei prezenţi.

O chibzuită rezolvare

cu privire la asanarea terenurilor lăsate în părăsire de proprietari la Iaşi

Primăria locală s'a preocupat în mod serios de problema imobilelor dărămate, — imobile ce au fost lăsate în părăsire de proprietarii lor.

Direcţia tehnică a Municipiului a trimis adrese proprietarilor (desigur, acelora care sunt în Iaşi), prin care li se pune în vedere să procedeze de îndată la refacerea clădirilor distruse.

Dacă la expirarea termenelor, lucrările nu au fost îndeplinite, serviciile municipale au trimis somaţiuni proprietarilor cari nu s'au conformat dispoziţiunilor.

Şi dacă nici somaţiunea n'a fost executată, Direcţia Tehnică a procedat foarte chibzuit.

S'au înfăţişat la acest Serviciu unii cetăţeni cari şi-au luat obligaţiunea să asanez: cu propriile lor mijloace unele imobile lasate în părăsire de proprietarii respectivi. In schimbul acestei operaţiuni, cetaţenii — petiţionari au dreptul să ridice materialul rezultat, — material care poate fi întrebuinţat de aceştia.

In felul acesta, s'a ajuns la o rezolvare a acestei chestiuni. Şi rezolvarea foloseşte şi Municipiului, care în acest mod este înlesnit în lucrările lui, foloseşte şi cetăţenilor care pentru manopera ce o prestează dărâmând imobile care nu sunt ale lor primesc în schimb material şi în sfârşit prin această deslegare se da şi oraşului un aspect nou, întrucât se asanează rând pe rând alte locuri.

Desigur că organele Serviciului Tehnic ţine o evidenţa precisă a materialului rezultat, nimeni nefiindu-i permis să ridice material fără prezenţa unui funcţionar dela Direcţia Tehnică.

NINA KATZ
PUIU MENDELSOHN

invită rudele şi cunoscuţii la cununia lor religioasă care va avea loc Joi 27 Mai 1948 ora 4 p. m. la sinagoga Kahane str. Ştefan cel Mare.

Aceasta ţine loc oricărei alte invitaţiuni.

Din 2 lozuri unul sigur câştigă. 50% din lozuri sunt câştigătoare.

LOTERIA DE STAT

Magazinul Ramona
Ştefan cel Mare 13
a primit 1000 metri de .
Stofe pentru costume bărbăteşti
Kascha pentru pantaloni
Stofe pentru Tailleururi, culori şi m dele noi se distribue
pe puncte din cartelă

Delicioasa comedie italiană
Intre două femei
cu:
Loreta Vinci
Gemma D'alba
Sandro Ruffini
Azi la CAPITOL

Inaugurarea expoziţiei „Agricultura sovietică"

(Urmare din pag. I-a)

agricole rezultatele obţinute de agricultura sovietică. Sunt ţărani colhoznici, care pe baza unei munci ştiinţifice, au obţinut 5296-5300 kg. grâu la hectar, 83.273 kg. cartofi la hectar, 20 vagoane de varză la hectar".

Organizarea muncii agricole

Toate acestea au fost posibile datorită, în primul rând, modului în care este organizată munca agricolă în URSS.

Agricultura în URSS este organizată în două direcţii: pe sovhozuri (ferme de Stat, cu lucrători salariaţi, unde se selecţionează cele mai bune seminţe şi se reproduc animale de rasă) şi pe colhozuri (gospodării colective un fel de cooperative de producţie). O astfel de cooperativă are trei unităţi componente: 1) artelul de muncă, constituit din gospodarii cooperatori, condus de un consiliu de administraţie în frunte cu un preşedinte; 2) brigăzile de muncă, conduse fiecare de un tehnician şi specializate pe ramuri de producţie (zootehnice, fructifere, câmpeneşti) şi 3) echipele de muncă (4-5 pe fiecare brigadă) conduse de un şef de echipă.

Statul sovietic pune la dispoziţia colhozurilor pământul, staţiunele de maşini agricole, seminţe selecţionate, reproducători de rasă.

Producţia agricolă e planificată ca şi cea industrială, iar ţăranul colhoznic răsplătit după efortul depus, după cantitatea de muncă prestată, greutatea şi calitatea muncii.

Osebit de aceasta se acordă premii celor ce se evidenţează. In felul acesta ţăranii sovietici îşi asigură o viaţă îmbelşugată. Unii dintre ei au putut în timpul războiului dona Statului, din propriile lor economii, două avioane.

Ştiinţa agricolă în U. R. S. S.

Planificarea agricolă este o operaţie mult mai dificilă decât aceea a planificării industriale. Ea cere eforturi serioase şi mijloace superioare de producţie. In U.R.S.S. s'a putut planifica producţia agricolă treptat, datorită în primul rând progreselor ştiinţifice. Aceasta desigur fiindcă în Uniunea Sovietică teoria este legată de practică, iar ştiinţa pusă în slujba omului. Astfel *Minciuvin* a reuşit să transmute plante dela Sud până în cercul polar, unde a facut întinse culturi de pomi fructiferi. Tot el a reuşit să obţină 200 specii noi de plante de cultură.

Ţitin a reuşit să samene un grâu care dă roade 3—4 ani consecutivi.

Lisenko tratând grâul la temperatură joasă a putut semăna grâu de toamnă, primăvara şi obţine astfel recolte mai frumoase.

Kolesnikov s'a ocupat, în special de problema îngrăşămintelor, *Budelov* de selecţia plantelor, iar *Tumiriazin* a pus bazele ştiinţifice ale studiului culturii solului.

Distrugerile suferite în timpul războiului.

Agricultura sovietică a avut foarte mult de suferit de pe urma invadatorilor fascişti şi hitlerişti.

2000 de gospodării colective au fost complet distruse. Deasemeni 1887 staţiuni de maşini, 137000 tractoare 4.000.000 cornute, 7 milioane cai, milioane de oi, etc..

Agricultura sovietică a fost deasemeni lovită prin distrugerea unor industrii de maşini agricole.

Ce prevede planul cincinal stalinist

Planul cincinal stalinist alcătuit după războiu de Sovietul Suprem prevede ca până în 1950 să se ajunga la o producţie de grâu de 127.000.000 tone grâu 26.000.000 tone sfeclă de zahăr 3.000.000 kg. floarea soarelui.

Planul prevede deasemeni mărirea parcului de cai cu 460 la sută, a celui de cornute cu 39 la sută, a celui de oi şi capre cu 75 la sută, a celui de porci cu 200 la sută.

Numărul staţiunilor de maşini şi unelte agricole trebue să crească până 1950 cu 950 cel a tractoarelor cu 325.000. Rezultatele obţinute până acum dovedesc că acest plan va fi înfăptuit.

Această activitate poate fi coordonată datorită faptului că în Sovietul Suprem toate categoriile de muncitori sunt reprezentate proporţional, iar numărul ţăranilor colhoznici din acest organ e de 26 la sută.

După conferinţă

documentată a d-lui profesor univ. Romanovici ascultată cu viu interes de asistenţă, s'a trecut la vizitarea expoziţiei.

Expoziţia este deschisă zilnic între orele 8 jum. — 13, 14 — 19.

REP.

Carnet poliţienesc

Arestarea a două ieşence acuzate de escrocherie

In urma unei reclamaţii introduse de organizaţia locala U.F.D.R. biroul judiciar din Chestura poliţiei Iaşi, a arestat pe indivizii Elena Anton din str. Ciopotari 4, care se face vinovată de abuz de încredere, falş şi escrocherie în dauna susnumitei organizaţii şi a filialei Crucea Roşie din localitate,

Folosindu-se de nişte chitanţiere vechi ale Crucii Roşi, Elena Anton a încasat în complicitate cu Maria Diaconescu din str. Arapului 63, importante sume de bani în contul căminelor de copii întreţinute de U.F.D.R.

Din cercetările intreprinse de poliţie, rezultă că Elena Anton, a încasat sume ce variază între 1000—3000 lei dela diferite instituţii ieşene ca: Ţesătura, R.A.T.A. etc. el b rând chitanţe fictive.

Deasemeni, s'a stabilit că aceasta în complicitate cu M ria Diaconescu, au sustr s o importanta cantitate de efecte destinate vad ivelor şi orfanilor. Cu prilejul percheziţiei domiciliare, organele poliţieneşti au găsit la locuinţa arestatei, cărţi de membru, buletine de populaţie, delegaţii, chitanţiere, etc. toate în alb şi o stampila a Crucii Roşii.

Deoarece se pare ca Elena Anton a mai savârşit şi alte neregu i în timp ce funcţiona ca secretara a sectorului I.O.V.R. d n Nicolina a fost reţinută pentru continuarea cercetărilor.

Doi tineri schilodiţi de explozie

Două impresionante nenorociri au fost înregistrate în judeţul nostru.

Prima victimă a fost tânărul Ioan Z haria, în etate de 20 ani din com. Tg Frumos, care g sind pe câmp un proectil de brant, a încercat să-i demonteze.

In timp ce încercă să demonteze focosul, obuzul a f cut explozie, sfărâmându-i mainile şi picioarele. A doua nenorocire s'a petrecut în Com. Copou, unde tânarul Niţa Gh. în etate de 17 ani, jucându-se cu un obuz neexplodat a fost grav rănit. Ambele victime au fost transportate la spital. Sunt puţine speranţe ca victimele să scape cu viaţă.

Moarte suspectă

In cursul zilei de eri, a fost găsit mort pe islazul comunei Piugari Jud. Iaşi, locuitorul D-tru Hoarţă în etate de 32 ani.

Deoarece famililia decedatului a declarat că D-tru Hoarţă suferea de cord a fost autorizată înhumarea.

Vizita d-lui director

al Educaţiei Profesionale C. F. R. la Iaşi

In ziua de 21 Mai a. c. a sosit la Iaşi poetul Ion Bănuţă, directorul Direcţiunii Educaţiei Profesionale C.F.R. care a inspectat unităţile în subordine din localitate. Dimineaţa au fost vizitate: Serviciul Educaţiei Profesionale condus de dl. şef de serviciu Cărare V., Grupul şcolar şi şcoala de elevi meseriaşi dela Nicolina. Dl. director a fost plăcut impresionat de ordinea şi curăţenia care domneşte atât la serviciu cât şi la Grup, dar a constatat oarecare dezordine la şcoala de elevi meseriaşi Nicolina, unde a şi luat pe loc măsuri de ameliorare a situaţiei.

In după ameaza aceleaşi zile a avut loc la sediul şcolilor profesionale o conferinţă prezidată de dl. director I. Bănuţă, la care au participat toţi profesorii grupului şcolar şi ai şcolii de elevi meseriaşi Nicolina. Aceştia au arătat realizările şi greutaţile ce le întâmpină în muncă, făcând aprecieri şi asupra nouei programe analitice a şcolilor. S'au discutat în amănunt unele chestiuni în legătură cu oportunitatea unor anumite materii.

In încheere, dl. director I. Bănuţă a arătat că este mulţumit de cele constatate şi că este sigur că în urma discuţiilor avute corpul profesional va fi lămurit şi îşi va face datoria cu cea mai mare sârguinţă. D-sa scoate în evidenţă apoi importanţa disciplinei liber consimţite atât de elevi cât şi de profesori şi cei alţi salariaţi. Fără disciplină nu se poate organiza nimic sanătos. Disciplina însă trebue propagată prin metoda convingerii, şi nu prin sistemele uzitate înainte de 23 August 1944.

Dacă şi azi se mai găsesc elemente care nu-şi înţeleg încă misiunea, vom face toate eforturile ca să curmăm raul din rădăcină.

După aceste cuvinte, dl. director a urat profesorilor spor la muncă, făcând urări ca la o viitoare conferinţă să găsească o situaţie şi mai îmbucurătoare.

D-sa a dat apoi o serie de deslusiri, discutând cu fiecare profesor în parte, chestiuni de metodă, de program, etc.

REP.

Vânzători de ziare
Se angajează în condiţiun avantajoase .
Doritorii se vor adresa la Oficiul de Difuzare

Dr. Corneliu Gancevici
şi-a mutat cabinetul de consultaţiuni pentru
boli de piept, în str. Banu 16
(prin Lăpuşneanu)
şi consultă numai Luni, Miercuri şi Joi dela orele 11 — 14.

DE VÂNZARE una instalaţie de bae, complectă. A se adresa la administraţia ziarului pentru C.

Şedinţa comitetului Corpului Contabililor

Formarea cercului de studii

La sediul corpului contabililor, a avut loc şedinţa comitetului, prezidată de către d. V. Todiraşcu, directorul liceului comercial de băeţi şi vice-preş dintele corpului.

Au participat toţi consilierii, precum şi membrii noului cerc de studii.

S'au fixat modul de organizare şi planul de activitate al cercului de studii, alegându-se ca secretar al cercului pe d. Goldfain.

Toţi contabilii cărora li se prezintă variate chestiuni contabile în exercitarea profesiunei lor şi a căror rezolvare prezintă anumite deficienţe de ordin practic, se vor putea adresa cercului de studii, care va desbate şi rezolva chestiunile ce i se vor înainta.

Deasemeni s'a hotărât ţinerea de conferinţe bilunare, cu participarea tuturor factorilor economici, astfel încât masa contabililor, să aibă în permanenţă în faţa lor, toate problemele curente şi de prim ordin.

Dl. Löw a ridicat chestiunea impunerei contabililor care lucrează la mai multe întreprinderi, cerând ca acest corp să conlucreze cu fiscul pentru o impunere justă a fiecăruia.

In această chestiune, mai iau cuvântul d-nii Stanciu, prof. Ionas şi Maier Natan.

Dl. şef de serviciu Oarză, din partea fiscului, promite tot sprijinul în această direcţie.

Este cert că activitatea cercului de studii va fi fructuoasă şi în folosul întregei masei contabile, dat fiind activitatea importantă pentru economia ţării, ce o depun contabilii aflaţi în producţie.

Primăria Municipiului Iaşi

ANUNŢ

Intrucât termenul de declararea terenurilor însămânţate, s'a prelungit până la 25 Mai a. c. aducem la cunoştinţa instituţiilor din raza acestui municipiu, de a respecta ordonanţa Nr. 14 a Primăriei Municipiului Iaşi. declarând la Bir. Statistic a Primăriei suprafeţele însămânţate, deoarece până în prezent puţine dintre instituţii au făcut aceste declaraţii.

Primar, A. PALUGA

Secretar General
G. G. Săvescu

De vânzare
Imobilul din Iaşi str. Mutu Nr. 13, cartierul Tataraşi, compus din 4 camere cu 3 antrete, Grădină mare cu vie, pomi roditori, zarzavat şi flori. Se poate ocupa imediat

ULTIMA ORA

I. P. S. Mitropolit Justinian al Moldovei a fost ales Patriarh al României

BUC. 25 — Ieri dimineaţa s'a întrunit Colegiul electoral bisericesc pentru alegerea noului Patriarh al bisericei ortodoxe române.

După un serviciu religios oficiat la Patriarhie, membrii Colegiului s'au întrunit în palatul Marei Adunări Naţionale.

Ministrul Cultelor d. Stanciu Stoian a dat citire decretului de convocare a colegiului pentru alegerea noului Patriarh.

Preşedintele colegiului, locţiitorului de Patriarh, Justinian, a evocat figura patriarhului Nicodem, iar ministrul Cultelor a subliniat însemnătatea alegerei de astăzi.

Făcându-se apelul nominal, au răspuns prezenţi 445 membri ai Colegiului electoral bisericesc.

S'a trecut apoi la vot.

Locţiitorul de patriarh Justinian Marina a fost ales patriarh ai bisericii ortodoxe române.

•

Investirea şi instalarea noului Patriarh va avea loc în ziua de 6 Iunie curent.

La această solemnitate vor fi invitate toate patriarhiile ortodoxe.

Urmează ca marele colegiu bisericesc să se întrunească din nou, pentru alegerea unui Mitropolit al Moldovei.

Examenele la Universităţi şi Politehnici

BUCUREŞTI 25 (Agerpres) — Ministerul Învăţământului Public face cunoscut următoarele :

Sesiunea ordinară de examene din vară pentru Universităţi, Politechnici, Academii, etc., începe la 1 Iunie inclusiv.

In urma intervenţiei U. N. S. R.-ului şi a altor foruri, Ministerul a admis o prelungire a datelor de terminare a examenelor după cum urmează :

Academia de Ştiinţe Comerciale Bucureşti până la 15 Iulie.

Medicina Cluj până la 10 Iulie.

Medicina Tg. Mureş, până la 10 Iulie.

Farmacie Bucureşti până la 10 Iulie.

Medicina Bucureşti până la 5 Iulie.

Politechnica Bucureşti până la 5 Iulie.

Ştiinţe Iaşi până la 3 Iulie.

Procesul editorului unui oficios hitlerist

PRAGA 25.— (Rador) Agenţia Telepress anunţă din Berlin că Tribunalul din Furth (Bavaria) a condamnat la un an muncă „specială" şi la confiscarea unei jumătăţi din averea sa pe Wilmy Max, fost editor al săptămânalului antisemit „Der Stuermer" de sub direcţia lui Iulius Streicher.

După propria declaraţie a lui Wilmy Max făcută în cursul procesului, averea sa se cifrează la 2.850.000 mărci, ceeace înseamnă că chiar după ce i se confiscă jumătate din ea, el va rămâne milionar.

Viza contractelor

Termenul pentru viza contractelor de închiriere a fost prelungit până la 31 Mai curent.

Până la această nouă dată, viza se poate face fără majorări şi fără amenzi.

Citiţi „OPINIA"

Închiderea anului la şcolile profesionale şi de gospodărie

BUC. 25.— (Agerpres) Ministerul Învăţământului Public face cunoscut următoarele în legătură cu închiderea anului şcolar la şcolile profesionale de fete, precum şi la cele rurale şi urbane de gospodărie:

Cursurile teoretice şi practicr pentru şcolile profesionale iau sfârşit la 19 Iunie.

Cursurile teoretice şi practice pentru şcolile profesionale clasele IV-a şi VIII-a iau sfârşit la P Iunie.

La 21 Iunie, elevele vor depune examene pentru clasele IV-a şi VIII-a.

Anul şcolar pentru şcolile urbane de gospodărie ia sfârşit la 19 Iunie, clasele VI-a şi VIII-a terminând cursurile la 5 Iunie. La 21 Iunie vor avea loc examene de admitere pentru clasa VII-a şi de absolvire a clasei VIII-a.

Importante succese ale economiei agricole în democraţiile de tip nou

Moscova 25 (Rador)— Tass transmite ;

Presa sovietică arată succesele importante realizate de economia agricolă din ţările nouilor democraţii.

Anul acesta suprafeţele însămânţate s'au mărit.

In Bulgaria ele au depăşit cu 200.000 ha. pe cele din anul trecut, datorită operaţiunilor de drenare a terenurilor.

In Polonia vor fi desţelenite 800.000 ha.

In România au ieşit pentru prima oară la lucru, tractoare fabricate în ţară.

In Bulgaria numărul staţiunilor de tractoare şi maşini agricole s'a mărit dela 30 la 70.

In Ungaria sunt în curs de organizare 30 de staţiuni de tractoare şi maşini agricole.

Acord Comercial ceho-jugoslav

PRAGA 25. (Rador) — Luni au luat sfârşit la Praga. negocierile dintre Cehoslovacia şi Jugoslavia.

S'a încheiat un acord referitor la schimburile comerciale şi plăţi, semnat de dl. Evzeu Loebel, ministrul adjunct al Cehoslovaciei pentru comerţul cu străinătatea şi d. Vojin Guzina, subsecretar de Stat al Jugoslaviei la ministerul comerţului cu străinătatea.

Citiţi OPINIA

12.140.180 lei insumează economia realizată la lucrarea din Piaţa Unirii

Importanta şedinţă a Comandamentului de asanare a oraşului

Ieri după amează s'a ţinut la Primărie o importantă şedinţă a Comandamentului de asanare a oraşului. A prezidat dl. primar A. Paluga, asistat de dl. ajutor de primar dr. L. Weisselberg.

Din expunerea făcută de secretarul Comandamentului s'a desprins faptul că la faimoasa lucrare din Piaţa Unirii s'a realizat o economie de 12.140.280 lei.

Dacă munca se realiza în întrepriză s'ar fi cheltuit 19.581.976 lei ; prin folosirea muncii voluntare, a transportului benevol şi prin recuperarea materialelor s'a cheltuit numai 7.146.696 lei.

De unde înainte de începerea lucrărilor Piaţa avea o întindere de 3550 metri pătraţi, astăzi ea are o întindere de 21.819 metri pătraţi.

In numărul de mâine vom publica un repotaj detailat asupra interesantelor probleme desbătute la această şedinţă.

NORMELE pentru examinarea şi promovarea elevilor

Ministerul Învăţământului Public a trimis tuturor şcolilor secundare din ţară o circulară în care precizează că, promovările se vor face după normele regulamentare, elevii fiind contaţi numai după sforţarea lor la muncă. Nu se vor mai admite cazuri de elevi rămaşi repetenţi la muzică sau educaţie fizică, cum s'a întâmplat uneori în trecut.

Deasemeni trebuie să dispară din situaţia finală a unui elev media 4,50 deoarece s'au înregistrat în trecut cazuri de elevi rămaşi corigenţi la o singură materie cu 4,50 la trei materii. Anul acesta, profesorii trebuie să decidă dacă media este 4 sau 5, eventual printr'o nouă examinare orală a elevului fără a da o notă nouă acestui examen.

Elevii care au situaţia slabă la sfârşitul acestui an vor trebui examinaţi încă odată înainte de a li se încheea definitiv situaţia. Dispoziţia prevede că examinarea nu se va face în fugă, ci temeinic, numai în acest fel putându-se convinge şi profesorul şi elevul că nota rea corespunde situaţiei reale, iar nu unei întâmplări şi nici uoei dispoziţii sau indispoziţii de moment.

RETRAGEREA buletinelor temporare de populaţie

COMUNICAT

In conformitate cu ordinul Ministerului Afacerilor Interne toate buletinele temporare emise de biroul populaţiei Iaşi, urmează a fi de îndată retrase şi în consecinţă, invită pe toţi posesorii acestor buletine temporare, de a se prezinta cu toate actele legale, până la 5 Iunie 1948, pentru înscrierea lor la biroul populaţiei.

Cei care nu se vor prezenta şi nu vor cere înscrierea făcând uz de buletine temporare după data de 5 Iunie 1948, sunt pasibili de delictul de sabotare a legei 670 | 947 şi sancţionaţi după prevederile penale prevăzute de sus menţionata lege.

Prim Chestor
C. BERLESCU

IMPERIALIŞTII zădărnicesc unificarea Germaniei

BERLIN 25 — Cetăţenii germani din sectorul american din Berlin, care vroiau să voteze referendumul pentru unitatea germană, au fost atacaţi de poliţie şi împiedicaţi să voteze.

In zona franceză, autorităţile au interzis votarea referendumului.

Un nou vicepreşedinte de Consiliu în U.R.S.S.

MOSCOVA 25. (Rador) — Prezidiul Consiliului Suprem R. S. F. S. R. a numit pe dl. Mihail Basov, vicepreşedinte al Consiliului de Miniştri şi Preşedinte al Comisiunii de planificare a Statului.

Mierea de albine

BUC. 25 — Ministerul Agriculturii a organizat cursuri pentru specializarea medicilor veterinari în combaterea bolilor albinelor.

Ministerul intenţionează a mări productia de miere de albine dela 2.500,000 la 14 milioane kgr.

PIERDUT un portmoneu cu lei 14.000 şi : buletinul populaţiei, actul de naştere, ordin de lăsare la vatră, carnet C. F. R. Toate pe numele Lozeanu Ştefan str. Toma Cozma 82. Aducătorului bună recompensă.

Vânzători de ziare Se angajează în condiţiuni avantajoase

Doritorii se vor adresa la Oficiul de Difuzare

ORA 12

ŞANSELE încetării focului în Palestina

NEW-YORK 25. — După respingerea propunerii americane de către Consiliul de Securitate, Statele Unite s'au adresat direct Statelor arabe, cerându-le să înceteze focul pe toate fronturile palestiniene.

* * *

Răspunzând notei Consiliului de Securitate, guvernul Siriei a cerut prelungirea cu 36 ceasuri a termenului pentru încetarea ostilităţilor.

Guvernul israelit, printr'o notă a d-lui Moşe Shertock ministru de externe, a răspuns O. N. U.-lui că e gata să înceteze focul dacă şi arabii procedează la fel.

Un dominion britanic recunoaşte statul Israel

LONDRA 25. — Africa de Sud, printr'o notă a primului ministru Generalul Smutz, a înştiinţat guvernul din Tel-Aviv că recunoaşte noul Stat Israel.

E primul dominion britanic care nu se asociază la politica engleză în problema palestiniană

Altă victimă americană la Ierusalim

IERUSALIM 25.— După asasinarea consulului american Watson alt membru al consuluiui american a căzut victimă în luptele de stradă dela Ierusalim.

E vorba de un funcţionar care a fost atins de gloanţe şi a murit pe loc.

Israeliţii stăpâni în Galileia

TEL-AVIV 25 — Ultimul comunicat al comandamentului israelit anunţă că trupele evreeşti sunt complect stăpâne pe şoseaua care leagă Tel-Aviv cu graniţa Siriei. Trupele israelite controlează întreaga Galilee dintre lacul Tiberiadei şi Marea Mediterană.

Aviaţia israelită a bombardat concentrări de trupe siriene. Aviaţia siriană a atacat unele colonii evreeşti.

Luptele la Ierusalim continuă.

Anglia vrea să lichideze prin şantaj statul Israel

LONDRA 25.— (Rador) Ultimele rezerve de petrol au fost luate din depozitele dela Haifa şi transportate în Transiordania şi la Tripolis, căutându-se prin aceasta să se lichideze statul Israel prin şantaj economic.

La Londra sunt semne de uimire şi ruşine mereu crescânde, provocate de aflarea participării ofiţerilor britanici în cadrul forţelor militare ale Legiunii arabe.

Ziarul „Manchester Guardian" scrie :

„Am provocat nemulţumirea opiniei publice prin atitudinea noastră.

Sunt motive care ne fac să ne temem că politica britanică din Palestina este politica personală a lui Bevin.

Bevin este un om încăpăţânat — a argumenta că trebue să ajutăm războiul din Palestina cu bani şi ofiţeri britanici, deoarece suntem legaţi de Transiordania — stat creat de noi — este o copilărie.

„Dailly Worker propune ca d. Bevin să-şi cheme înapoi şacalii", pentru a se restabili pacea în Palestina.

O nouă întrecere a ţesătoriilor de matase şi bumbac

BUC. 25 (Agerpres) — Acum câteva zile, delegaţii ţesătoriilor de matase şi bumbac din Capitală, au discutat şi hotărît împreună, condiţiile şi modul de organizare a unei noui mari întreceri ce se va desfăşura între 1 Iunie şi 30 Septembrie.

Aceste întreceri vor urmări :

1) Mărirea producţiei.

2) Creşterea productivităţii muncii.

3) Scăderea procentului de deşeuri.

4) Reducerea absenţelor.

5) Imbunătăţirea calitativă a pânzei.

6) Scăderea preţului de cost.

Citiţi Opinia

ANUL 40 Nr. 511

4 Pagini 4 Lei

Joi 27 Mai 1948

ABONAMENTE
Lei 450 : : 3 luni
„ 5.000 Intreprinderi, autorităţi pe un an

Atelierele tipografice
IAŞI, Str. ŞTEFAN CEL MARE 50-52

OPINIA

ZIAR POPULAR COTIDIAN

Redacţia şi Administraţia
IAŞI, STR. ŞTEFAN cel MARE Nr. 52

TELEFOANE:
Redacţia. : : Nr. 1209
Administraţia : : „ 2042
Serv. de noapte : : „ 2088

Director C. R. GHIULEA

BIBLIOTECA UNIVERSITĂŢII

Un act de acuzare

In cursul acestei luni am asistat la un semnificativ schimb de note diplomatice şi scrisori între reprezentanţii autorizaţi ai Uniunii Sovietice şi ai Statelor Unite ale Americii. Un schimb *semnificativ* deoarece din el se desprinde limpede atitudinea şi ţelurile politicii externe ale celor două state.

Desigur, într'o atmosferă încordată, orice schimb de vederi între părţi aflate în litigiu este folositor atunci când el se săvârşeşte în mod civilizat şi izvorăşte din dorinţa sinceră de a netezi asperităţile care stau în calea unei înţelegeri perfecte. In cazul de faţă s'a produs mai întâiu o intervenţie diplomatică din partea d-lui Smith, ministrul american la Moscova, care recunoscând existenţa unor divergenţe, propunea o discuţie amicală între Statele Unite şi U.R.S.S. pentru înlăturarea lor. Nota d-lui Smith, însă, acuză URSS de existenţa tuturor acestor divergenţe, negând realităţile evidente, ştiute de întreaga lume.

Interesul Americanilor era, pare-se, numai de a spori şi mai mult încordarea, scontând astfel într'o respingere de către URSS a propunerii unor negocieri bipartite, respingere care ar fi fost firească, dată fiind transparenţa ipocriziei în nota americană şi acuzaţiile calomnioase care se aduceau Uniunii Sovietice. Această respingere ar fi fost însă pentru lagărul imperialismului un nou prilej de propagandă mincinoasă care ar fi încercat să acrediteze ideea că URSS refuză să stea de vorbă în scopul obţinerii unei înţelegeri, că, deci, ţara socialismului, nu ar avea dorinţa de a realiza pacea, ci nutreşte alte ţeluri.

Dl. Molotov a cunoscut aceste intenţii ale politicienilor nord-americani şi spre a le dejuca planurile propagandistice a primit să stea de vorbă, manifestând deci încăodată dorinţa de pace a URSS, deşi ştia la ce trebuie să se aştepte din partea preacinstiţilor politicieni formaţi la şcoala iezuitismului. Confirmarea faptului că ei se aşteptau la un refuz din partea d-lui Molotov o constitue deruta în care ei au fost puşi în urma răspunsului Sovietic.

Dl. Marshall a fost nevoit să declare că de fapt nu a fost înţeles, că da, dar adică nu..., că Americanii doresc pace dar nu vor să stea de vorbă.

Poporul american însă nu este de părerea d-lor Marshall şi Truman. Dovada o constitue scrisoarea adresată de dl. Wallace, şeful celui de al treilea partid politic din St. Unite, şi contra candidatul d-lui Truman la alegerile pentru preşedenţie care vor avea loc în toamnă.

Dl. Wallace a adresat o scrisoare Generalissimului Stalin, premierul URSS, în care, respiră dorinţa poporului american de a avea pace. Stalin a recunoscut buna credinţă a

R. NAUMESCU

— *Continuare în pag. 3-a* —

ARHITECTURA CHINEZĂ

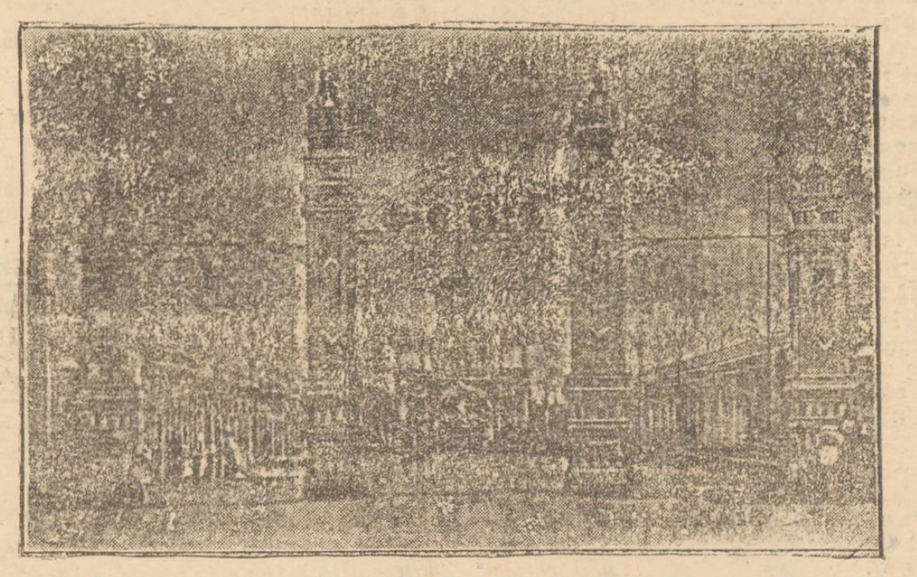

Marea poartă de intrare a oraşului chinez Tien-Tsin

Cum s'a refăcut Piaţa Unirii

Interesante date referitoare la modul de lucru pe acest şantier. Munca voluntară, -- factorul cel mai preţios care a determinat realizarea unei economii de peste 12 miloane lei

Rolul organizaţiei P. M. R. în munca de reconstrucţie a oraşului

Interesante şi instructive sunt şedinţele Comandamentului de asanare a oraşului.

Interesante, deoarece membrii Comandamentului se străduesc să desbată şi să lămurească temeinic problemele în legătură cu refacerea, curăţenia, edilitatea, urbanistica şi asanarea Iaşului; instructive,—pentrucă în urma rapoartelor şi a discuţiunilor se poate schiţa întotdeauna un bilanţ referitor la ceeace s'a realizat şi din conţinutul bilanţului se scot în evidenţa înfăptuirile remarcabile, se trag uneori învăţăminte şi se formulează concluzii.

*

Cu acest plan de lucru s'a desfăşurat şi şedinţa Comandamentului care a avut loc la Primărie, Luni după ameaza, sub preşedenţia D-lui A. Paluga, asistat de Dl. Dr. L. Weisseliberg, ajutor de primar.

Cum s'a realizat Piaţa Unirii

Expunerea d-lui B. Weinştein, secretarul Comandamentului s'a referit în mod special la operaţiunile de refacere a Pieţii Unirii. D-sa a amintit că lucrările de reconstrucţie au început în Septembrie 1947 şi sub imboldul şi îndrumarea P.C.R.-ului şi apoi al P.M.R.-ului munca, la care s'a adăugat şi preţiosul aport al celei voluntare, a luat un avânt vrednic de laudă.

Inainte de începerea operaţiunilor, Piaţa Unirii avea o întindere de 3550 metri patraţi, astăzi Piaţa are 21819 metri patraţi (din care 5500 metri patraţi gradină). S'au înlăturat 11 mii metri cubi moluz,—material care a fost transportat pe diferite strazi periferice, care apoi au fost compresate şi date circulaţiei.

Lucrarea depe acest şantier a costat 7.446 696 lei; dacă ar fi fost făcuta în antrepriză ar fi trebuit să coste 19.581.976 lei. S'a realizat deci o economie de 12.140,280 lei. Trei factori au contribuit la obţinerea acestei economii şi anume: munca voluntara, transporturile benevole şi materialele recuperate. Iată, pe capitole, cum s'a defalcat suma întrebuinţată pentru desăvârşirea Pieţei Unirii: salariile funcţionarilor şi a muncitorilor specialişti 3.700.861 lei;

M. AD.

— *Continuare în pag. 2-a* —

N. Zahariadis

nu este... cetăţean grec!

O telegramă transmisă de agenţia „Tass" ne aduce la cunoştinţă că guvernul monarho-fascist a retras cetăţenia elenă lui Nico Zahariadis şi unei serii întregi de fruntaşi ai democraţiei greceşti.

Nico Zahariadis, secretarul general al Partidului Comunist Grec, motorul şi organizatorul luptei pentru independenţa şi libertatea ţării sale, Elaişti şi Eamişti care au condus lupta împotriva năvălitorilor fascişti, nu sunt consideraţi demni să se bucure de cetăţenia statului, pentru suveranitate, integritatea şi progresul căruia au combătut cu toate forţele, cu toată capacitatea lor.

Ei nu sunt demni de aceasta, fiindcă azi încă, după 4 ani dela înfrângerea lui Hitler şi a lui Musolini, continuă aceeaşi luptă împotriva altor invadatori care-şi propun să le transforme ţara într'o închisoare colonială. Ei nu sunt demni de această cetăţenie, fiindcă lor le-a încredinţat poporul misiunea de a-l elibera de cisma colonială şi de a-i deschide drumul prosperităţii.

De această cetăţenie—după opinia monarho-fascistilor — trebue să se bucure în primul rând cei care în cursul ocupaţiei musoliniene şi hitleriste au colaborat frăţeşte cu duşmanul; cei care astăzi s'au angajat să slujească alţi stăpâni, tot atât de cruzi, tot atât de venali, tot atât de lipsiţi de scrupule; cei care au consimţit să-şi vândă părinţii, fiii, fraţii, surorile, pentru gumă de mestecat, ciocolată învelită în staniol şi faină înălbită cu substanţe toxice; toţi cei care ar merita să înfunde ocnele şi puşcăriile, toţi aceştia trebue să se bucure în primul rând de cetăţenia greacă.

Poporul care-i urăşte din tot sufletul său, luptătorii din munţi, mamele care-şi plâng fetele spânzurate de călăi, ţăranii expulzaţi depe pământurile pe care generaţii de-arândul le-au stropit cu sângele şi sudoarea lor, mun-

ION LUCREŢIU

(*Continuare în pag. 2-a*)

550 sinistraţi de război din Iaşi

au obţinut credite pentru refacerea locuinţelor

Guvernul actual se preocupă în mod temeinic de sprijinirea sinistraţilor de războiu.

Astfel, a luat fiinţă Federaţia pentru sprijinirea sinistraţilor care a creiat o reprezentanţă şi la Iaşi cu sediul la Banca Românească din strada Ştefan cel Mare.

De curând a fost în localitate dl. Florin Dorobanţu, directorul general al Federaţiei, dinpreună cu dl. Matei Stamatiu care s'au interesat îndeaproape de activitatea agenţiei locale.

Insemnăm că până în prezent s'au acordat credite la 550 sinistraţi din Municipiul Iaşi.

Aceste, credite se dau în special păturii mijlocii a populaţiei mici negustori, pensionari, meseriaşi, slujbaşi publici, precum şi muncitorilor.

In nici un caz nu obţin credite marii proprietari care intenţionează să-şi refacă imobilele cu scop speculativ.

Prefaţă la şantier...

Studenţii brigadieri luptă pentru mai bine

Din capătul „Lăpuşneanului" se aude tot mai desluşit un cântec nou, un imn al reconstrucţiei, în primă audiţie, o simfonie cadenţată pe târnăcop, pe coasă, pe carte. Cântecul despică tot mai necruţător liniştea străzii şi a pieţii...

Noi studenţii pornim brigăzi

pe tema veche a Agnitei, trezeşte piaţa şi schimbă pelicula umbrel lui Cuza cu sute de capete încolonate în primul marş al brigăzii universitare.

Cei 600 studenţi ai universităţii şi Politechnicei se îndreaptă în cinci coloane compacte către „Casa studenţească".

Sunt 600 studenţi din cei mai buni la carte şi la muncă, care cu două ore în urmă frământaseră în amfiteatrele asudate ale Facultăţii de Drept şi Politechnicei aiuatul primelor teze ale şcoalei de cadre, şcoală a reconstrucţiei voluntare.

Vorbise aici Moldoveanu dela Ştiinţe, Tărtăcuţă dela Drept, Herşcovici dela Politechnică, se desbătuse larg cadrul politic al noilor înfăptuiri ale tineretului, se menţionase depăşirile de normă dela Livezeni, se înfieraseră atrocităţile din Grecia, se făcu bilanţul celor peste 2 milioane de braţe încrucişate din Italia, Franţa, U. S. A...

A fost prima şedinţă consumată cu mult elan, a fost prima defilare nocturnă, germen ucigător de vechi apucături, imn de biruinţă la trofeul Agnitei-Botorca.

An „Agnitizat" Universitatea

dintr'un capăt la altul al ţării. S'au contaminat incurabil Mureşenii dela Salva-Vişău, sufiă vânt primenitor dinspre Bumbeşti pe Pievnei; se aud în palatul UNSR sgomotele surde ale muncii de îndiguire depe Lunca Prutului.

„Scânteia Agnitei a aprins focul muncii voluntare pe întreg cuprinsul ţarii" a spus studentul B. Solomon în spontanul meeting din noaptea de Sâmbătă.

Discursurile erau scurte, lapidare, rostite, nu de unul, ci de o massă. Lozinci tumultuoase inundau centrul Iaşilor. Studenţii vor să muncească la vară, vor să dea urmare tovarăşilor muncitori şi săteni în marea întreprindere naţională.

Lozinca colegilor bulgari capătă viaţă şi în universitatea Republicei Populare Române: „fiecare student, un

G. DUPA-student

— *Continuare în pag. 3-a* —

22 localuri închise pentru lipsă de higienă

In cadrul acţiunii de colaborare a autorităţilor pentru controlul sanitar, s'a format o comisie de salubritate şi control sanitar formată din d-nii dr. G. Ioan medicul şef al circ. IV, dr. Bartaş medicul şef veterinar al Municipiului Iaşi, Comisar Costache Astănculesei şeful circ. IV. poliţienească, care împreună cu agenţii sanitari şi veterinari, au efectuat un control general al localurilor din împrejurimile pieţei Hala. Cu această ocazie au fost închise 22 localuri, iar 42 localuri au fost somate pentru respectarea dispoziţiunilor sanitare.

Aceste controluri pe teren s'au dovedit a fi foarte eficace şi ele vor continua până la îmbunătăţirea completă a stării sanitare a localurilor din oraşul nostru.

Atletismul în R. P. R.

O întrecere la 100 m. plat în cadrul unor concursuri desfăşurate recent la Cluj

Contradicţiile economice ale imperialismului american contemporan

de M. GUTZEIT

Forţa conducătoare a lagărului imperialist şi antidemocratic este imperialismul american. Al doilea războiu mondial, rezultat al desvoltării inegale a capitalismului a avut drept rezultat o şi mai mare adâncire a contradicţiilor rezultate din această desvoltare inegală.

Baza imperialismului s'a îngustat. Câteva state capitaliste — Germania, Japonia şi Italia — au fost şterse din lista marilor puteri, altele — Franţa, Anglia — au ieşit simţitor slăbite din războiu; numai Statele Unite au ieşit întărite din punct de vedere economic şi militar.

Statele Unite au dus întotdeauna, ca orice putere imperialistă, o politică de expansiune. In trecut această politică se limita la continentul american şi anumite regiuni ale bazinului Oceanului Pacific.

Azi, această politică cuprinde întreaga planetă.

Imperialismul american este azi organizatorul şi susţinătorul forţelor reacţiunii în toată lumea. Caracterul agresiv tot mai pronunţat al „politicei americane este determinat de faptul că „lupta celor două tabere adverse — imperialist şi antiimperialist— se produce în condiţiile ascuţitei crize generale a capitalismului, slăbirii forţelor capitalismului şi întăriri forţelor socialismului şi ale democraţiei" (Declaraţia celor nouă partide comuniste).

Politica agresivă a cercurilor reacţionare din USA urmăreşte un dublu scop.

Scopul final este instaurarea dominaţiei americane a monopolurilor americane.

Scopul imediat este menţinerea artificială a conjuncturii de războiu şi un nivel cât mai ridicat al profiturilor monopoliste.

Pentru a ne putea da seama de cauzele profunde ale politicii expansioniste americane trebue să analizăm schimbările survenite în structura economică a Statelor Unite.

In timpul războiului a avut loc o uriaşă concentrare şi centralizare a capitalului care a depăşit cu mult ritmul acestor procese în cei 20 ani dintre cele două războaie.

Efectul acestei concentrări a fost creşterea colosală a rolului economic şi politic al marei oligarhii financiare. Opt grupuri economico-financiare sunt stăpânii de fapt ai întregii economii naţionale americane de care dispun după bunul plac.

In anii 1943-1944 aceste grupuri controlau 106 din cele 250 mari corporaţii ale industriei prelucrătoare americane. Profiturile marilor

(*Continuare în pag. 3-a*)

SPORT

Cum s'au desfășurat matchurile de box

Intre Franco Română Brăila și A.S. Maraton Iași

Gala amicală de box dela Brăila necesită unele reveniri și comentarii cari să explice oarecum înfrângerea oaspeților, dar mai ales pentru a arăta forma manifestată de pugiliștii ieșeni în cadrul evoluării lor în frumosul oraș, port la Dunăre.

La categoria hârtie, Morcov Eugen care numără 16 primăveri, a avut de înfruntat un... pitic, care avea 28 ani. Beneficiind de un pumn mai puternic, și uzând de unele ţineri nereglementare, brăileanul a câștigat... prin K. O. Este dealtfel unic în analele sportului cu mănuși, când la categoria hârtie, rezultatul arată un Knock-out.

La categoria muscă, Buzac Ion (Iași) a obținut o concludentă victorie la puncte în dauna brăileanului Huțuleac, același care a abandonat la Iași în fața lui Tătărescu.

In limitele categoriei pană, Mul Gheorghe (Iași) a trebuit să abandoneze în fața lui Jean Preoteasa care s'a năpustit asupra sa cu un torent de pumni trimiși fără nici o țintă și direcție, care au determinat pe Leonida Cotidis să arunce șervetul. Popa Vasile (Iași) a avut ghinionul să întâlnească pe Peicin Ion, unul dintre cei mai buni ușori din R.P.R., care — pentru a nu fi mai prejos decât colegii săi de club — a încercat să termine cu ieșeanul nostru prin Knock-out, căutând lovitura decisivă. Boxând inteligent, cu lovituri precise — care au pus în dificultate în nenumărate ori pe simpatia publicului brăilean — și o gardă perfectă.

Popa Vasile a reușit a-l ține în șah pe Peicin, care a câștigat la puncte, Jelescu a intrat pe ring vesel și plin de optimism. Asta numai până a început matchul, care s'a rezumat ca și celelalte dealtfel numai la un singur fapt, acela de a se vedea un adversar Knock-out. Cum aceasta nu se întâmpla și minutele treceau, Cișmas Gelu, adversarul ieșeanului, trimite o lovitură puternică sub centură. Jelescu cade la podea, se svârcolește în spasmele durerilor, leșină... dar doctorul constată că n'a fost nimic nereglementar și juriul dă verdictul. Cișmas câștigă prin K. O. Dincă Tudor este un boxer foarte combativ pe care l-am mai remarcat în aceste coloane și căruia i-am acordat credit nelimitat, atunci când își încerca puterile la Brăila, Dincă a înfruntat pe Dragnea, cu care terminase la egalitate la Iași.

Incepând într'un tempo viu, matchul ia o notă furibundă și în chiar primul round, la o ciocnire cap la cap, Dincă este lovit în regiunea craniului, se face o rană serioasă din care se prelinge un sânge cald, șuvoiu, și matchul este întrerupt, decizia juriului fiind cea anunțată de noi, eri: învingător prin rănire, Dragnea-Dănilă. Sebastian, este numele unui elev de liceu, utemist de frunte și boxeur de talent care a dovedit tuturor celor prezenți la reuniune că este un viitor campion național la categoria mijlocie. Intâlnind pe Iliescu Const. care număra 1,80 m. înălțime, Dănilă își impune tactica dela început. In repriza secundă, o directă trimisă în maxilarul brăileanului se termină cu aruncarea la podea a acestuia din urmă. Arbitrul numără, auzim fatidica cifră de 10, dar Iliescu nu se ridică.

Mathias Josef s'a încumetat să boxeze cu un greu: Dumitru Aurel, învinsul lui Ghiniță Nec., dela Iași. Și fiindcă s'a încumetat într'o aventură periculoasă, rezultatul n'a putut fi decât negativ. De trei ori Knock-down, Mathias a pierdut la puncte, în repriza doua, gongul, salvându-l dela un knock-out—a venit și matchul maestrilor—Leonida Cotidios 34 ani, 63 kg. și Bobinaru Bobi 28 ani, 72 kg. Asistența a putut vedea la lucru un tânăr,—fiindcă astfel a fost Sâmbătă Leonida,— un tânăr care în ciuda vârstei, greutății și înălțimei a făcut o partidă magistrală, juriul frustându-i decizia, care în mod normal trebuia să-i revină. Dar matchul dela Brăila mai comportă unele reveniri, pe care—promitem—le vom face.

IONEL ȘTIRU

Rezultatele

de Duminică a jocurilor de baraj pentru Divizia C.

In cadrul jocurilor pentru barajul Diviziei C, s'au înregistrat următoarele rezultate:

Hârtia P. Neamț — I. C. B. Brăila 2-1.

CFR. Pașcani—Sportul Rădăuți 2-1.

Metalosport Galați—Creditul Carb. 3-2.

Duminică se joacă returul.

„Cupa Moldovei"

Reprez. Iași — Reprez. Dorohoiu

Duminică la Iași

Duminică 30 crt. se va juca în localitate matchul de football între reprezentativele orașului Iași și Dorohoiu.

Matchul se dispută în cadrul Cupei Moldovei.

PUNCTE

Am arătat

de câte ori ni s'a oferit prilejul că realismul socialist nu repugnă, ci, dimpotrivă, implică ideea de artă.

Problema prelucrării artistice a unui conținut de înaltă valoare ideologică, problema perfecționării tehnice a artiștilor noștri, constitue azi problema de bază a tuturor celor care se preocupă de viața noastră literară și artistică.

Ultimul număr

al revistei „Flacăra" este în acest sens semnificativ.

Astfel d. Mihai Novicov pune această problemă într'un articol în care compară critic două nuvele „Vin bașovenii" a d-lui Ion Istrati și „Campania" a d-lui Petru Dragoș.

Subliniind

deficiențele ideologice ale talentatului nuvelist ieșan, d-sa nu trece însă cu vederea scăderile stilistice ale debutantului bănățean.

Pe aceiași linie

se situează nota care deschide pagina de critică și autocritică, notă care se referă în special la artiștii plastici.

Ne bucură

că tinerii noștri care alunecaseră într'o vreme pe o pantă greșită (explicabilă dealtfel ca o primă reacțiune împotriva formalismului gol) atrag atenția că „arta proastă e politică proastă". Că „artiștii noștri producând opere de un slab nivel artistic, sunt sub așteptările maselor care cer cultură, și o cultură de calitate, artă, și o artă de calitate. Sarcina imediată a artistului constă în a-și ridica, totodată nivelul ideologic și nivelul de pregătire tehnică, adică cele două fețe de aceleași realități".

In „Poeții și realitatea"

d. J. Popper pune principial aceeași problemă.

Deficiențele articolului său constau în aceia că d-sa trece ca prozaice unele poezii acceptabile și nu aplică aceste principii atunci când se pune problema propriei sale creațiuni poetice.

Poemul d-sale

publicat în același număr sub pseudonimul Sebastian Agnezia probează teza noastră.

Iată câteva mostre de prozaism culese la întâmplare din „poemul" „Partizanii lui Markos":

„In Grecia ieftin cumperi sânge".

„Cizma când le cade în spate sau îl prăvale un pat de pușcă".

Credem

deasemeni că d-lui Agnezia Sebastian nu i se potrivește deloc forma populară.

„Vândă țara negustorii,
Focuri joacă în Argos,
Aici străjuesc păstorii
Partizanii lui Markos".

Merită

o atenție specială paginele „peste hotare".

Unul din articolele din aceste pagini, „Poezia golului sufletesc" semnat de Irina Golovnea studiază influența poeziei decadente a lui T. S. Elliot și scopurile pe care le slujește.

O imagine clară

de felul cum imperialiștii americani „sprijină" arta, ne-o oferă însă articolul d-lui Boris Kremniev „Arta și business".

Datele sunt edificatoare, lectura articolului e indispensabilă.

Merită atenție

medalioanele lui Voltaire (iscălit de Alfred M. Soerber) și acel al lui Ion Ionescu dela Brad (iscălit de C. Papură).

Oameni și fapte din U. R. S. S.

Colorarea oțelului

Oțelurile se colorează deobiceiu acoperindu-l cu email sau cu lac.

Acad. N. D. Gudțov dela Institutul Oțelului „I. V. Stalin" din Moscova a elaborat un nou procedeu, prin care se colorează uniform toată massa metalului și nu numai suprafața metalului. S'a obținut astfel un oțel auriu și altul roz, prin experiențe s'a văzut că aceste soiuri de oțel sunt inoxidabile și se sudează ușor.

Ele vor fi folosite mult în sculptură și în construcția de monumente.

Radio pe ogoarele Sovietice

Pentru a putea întreține legătura cu tractoriștii cari lucrează pe ogoarele cooperativelor agricole, s'au instalat la stațiunile de mașini și tractoare din Ucraina 1100 posturi de radio.

Secarea mlaștinilor din Bielorusia

După terminarea războiului au fost reluate cu succes în Bielorusia operațiunile de secare a mlaștinilor.

Astfel, de pildă, o singură cooperativă agricolă („Steaua" din regiunea Linban) a secat 150 hectare de pământ mlăștinos.

Anul acesta se intenționează secarea a 100 mii hectare de mlaștini.

Cinematograf pentru agricultori

In cursul campaniei de primăvară, țăranii din regiunea Leningrad au fost deserviți de 300 instalații de cinematograf, pe ecranele cărora se proectează filme agrotehnice și artistice, în corturile de câmp ale cooperativelor agricole din regiunea Voronej funcționează 150 instalații de cinematograf, în acele din regiunea Iaroslavl (ținuturile Volgii) rulează filme agricole, științifice. Rularea filmelor este însoțită de conferințe și prelegeri ținute de specialiști în domeniul agriculturii.

La Leningrad salariații își cumpără automobile populare

Magazinele de automobile și motociclete din Leningrad au primit zilele acestea primul lot de automobile cu mic litraj, denumite „Moscovici".

Au fost vândute în scurt timp peste 500 de aceste automobile de turism. Iată numele celor dintâi cumpărători: Mihail Ivanov, lăcătuș dela fabrica de produse cauciucate și tehnice; Eidelman, lăcătuș dela fabrica de unelte „Auto-armătura"; Titus, muncitor florar dela una din întreprinderile din Leningrad; Andreseac, radio-mecanic; Șceibac, meșter de la o școală profesională; Trusacov, mecanic; Feodor Kuznețov, maestru al sportului și campion al canotajului din URSS; Meșcov, profesor de la academia de Arte: Scenopovici, muncitor dela organizația „Lengornformlenie"; Seremetov, inginer; Vațura, doctor în medicină și mulți alții.

Cum s'a refăcut P. Unirii

Urmare din pag. I-a)

transportul moluzului 992.615 lei; materiale (piatră caluguri, ciment, nisip, lemne, beton) 2.006.697; alte diverse materiale și unelte 741623 lei; total 7.446.696 lei.

Munca Comandamentului de asanare este concentrată acum la străpungerea străzii Ștefan cel Mare. Aici s'a prevăzut deasemeni utilizarea lucrului voluntar, transporturi benevole și recuperarea materialelor și efectul îmbucurător este că devizul pentru desăvârșirea acestei vaste lucrări însumează numai 7.443.672 lei.

Procurarea fondurilor

In ce privește procurarea fondurilor pentru lucrările care le intreprinde Comandamentul, s'a subliniat că, de unde la început s'au semnalat suficiente ezitări la cumpărarea tichetelor ce sunt distribuite la majoritatea instituțiilor și serviciilor publice, cinematografe, localuri de consum,—astăzi aceste tichete se iau fără reticențe, întrucât cetățenii Iașului și-au dat seama că prin contribuția comuna s'a ajuns la rezultate meritorii.

Ne așteaptă munca pentru sistematizarea întregului oraș

D-nii prof. ing. Chelărescu, Păun prim. președinte al Curții de Apel, ing. Vârlan, procuror Condache, David (U.S.I.C.), av. A. A ter (C.D.E) au ținut să sublinieze perseverența Comandamentului pentru desăvârșirea operațiunilor în Piața Unirii, cu care orașul se poate în adevăr mândri; au evidențiat prețiosul aport al muncii voluntare și au conchis că realizările de până acum trebue să constitue un îndemn pentru munca în viitor. Trebue să abordăm lucrări și mai mari. Ne așteaptă sistematizarea întregului oraș. *Să ne încordăm cu toții eforturile pentru a face din Capitala Moldovei un centru de prim ordin,— au spus vorbitorii.*

Probleme ieșene

Dl. Primar A. Paluga a vorbit despre lucrările edilitare pe care le va face în campania actuală de lucru Direcția Tehnică a Municipiului, lucrări pentru care s'a afectat suma de 17.750.000 lei. Intrucât se pune mare preț pe munca voluntară, se crede că cu această sumă se vor realiza lucrări de peste 28 milioane lei Dl. Primar s'a mai ocupat apoi de salubritatea Iașului, arătând că—în genere — orașul este mult mai salubru decât înainte cu un an, dar insistând că periferia este fără îndoială mai curată decât străzile centrale.

Pe orice stradă periferica se constată că gospodarii își spoesc fațadele, își îngrijesc perfect curțile și grădinele și își fac singuri lăzi pentru gunoaie, ceeace nu se prea constată în centru.

Vorbitorul s'a ocupat în altă ordine de idei de cazul acelor proprietari care nu sunt niciodată de găsit atunci când trebue să primească comunicările sau somațiunile Primăriei care-i invit să-și dărâme imob distruse și să-și asaneze urile, dar apar îndată ce ad-ția Comunală — după trecerea termenului de somație — încredințează unui cetățean dreptul de dărâmare. Pentru această manoperă cu drept cuvânt i se cuvine cetățeanului materialul rezultat din dărâmare, — și i se dă acest material, deoarece el asanează perfect și terenul.

P.M.R. sprijină munca de refacere

Primarul a insistat în deosebi în privința rolului organizației P.M.R. în munca de refacere a orașului. Dela început Partidul Muncitoresc Român a îndrumat această operă și continuă cu acelaș entuziasm sprijinirea și stimularea operei de refacere a Iașului.

Dl. ajutor de primar dr. L. Weisselberg a vorbit despre exemplul pe care trebue să-l ofere instituțiile ieșene referitoare la curățenia localurilor și a curților proprii.

N. Zahariadis

nu este... cetățean grec

— Urmare din pag. I-a —

citorii cărora li s'au disolvat sindicatele, intelectualii cărora li s'a interzis să citească până și pe inofensivul Flaubert cărora li s'au pus botnițe ca la câini, toți aceștia trebuesc excluși dela cetățenie.

Acesta este sensul actului recent al clicei lui Tsaldaris și Sofulis. Aceasta este voia mai marilor din Wall-Street, din City.

Aceeași agenție a anunțat însă, în aceeași zi, că trupele eroicului general Markos au cucerit alte 14 localități.

Alte 14 localități au fost eliberate, prin lupta înverșunată a partizanilor, de sub jugul monarho-fascist, de teroarea mitralierelor și spânzurătorilor „made in U.S.A".

Ceasul când poporul elen va fi repus în drepturile lui nu e chiar așa departe cum cred unii, cum speră alții. Fiindcă lupta poporului elen e sprijinită de toată omenirea progresistă, de toate forțele democrației și ale păcii, fiindcă avântul, curajul și abnegația partizanilor nu are limite, fiindcă lupta lor este justă.

Și când poporul își va câștiga drepturile sale—singur el va decide cine merită și cine nu cetățenia greacă.

Poporul îl iubește și stimează pe Zahariadis, poporul își stimează veritabilii săi conducători, luptătorii săi consecvenți.

Poporul singur va decide cine merită și cine nu cetățenia Statului elen, atunci când acest stat va fi al lui realmente al lui, și nu al unui mănunchi de trântori și tâlhari de cea mai ordinară speță.

Citiți „OPINIA"

Contradicțiile economice ale imperialismului

american contemporan

(Urmare din pag. I-a)

monopoluri au crescut în timpul războiului și au continuat să crească după războiu atingând în 1947 fantastica sumă de 17,4 miliarde față de 4 miliarde în 1939 iar în procente au ajuns la 11,2 la sută în 1943 față de 3 la sută în 1938; în 1947 capitalurile investite în industria automobilului au dat un profit net de 21 la sută, în industriile alimentară și textilă de 19 la sută.

Creșterea puterii economice a marelui capital american a avut drept consecință firească o aservire a aparatului de stat intereselor monopolurilor. S'a creiat un fel de uniune personală între guvernul Statelor Unite și consiliile de administrație ale marilor societăți.

O influență decisivă asupra politicii expansioniste americane o au trusturile industriei de războiu ale căror capitaluri întrec azi pe acelea investite înainte de războiu în cele mai mari campanii de automobile și electrotehnice.

Monopolurile americane controlează actualmente nu numai economia propriei lor țări, ele își întind tentaculele asupra întregii economii capitaliste. Un număr de 250 de corporații americane controlează 40 la sută din toată capacitatea de producții a industriei capitaliste mondiale.

Problema permanentă a imperialismului — împărțirea lumii — se pune azi sub forma acaparării întregii economii capitaliste de către o mână de magnați ai marelui capital american.

Elementul nou în lupta pentru stăpânirea lumii în etapa de azi a crizei generale a capitalismului constă în faptul că cercurile conducătoare ale tuturor țărilor capitaliste, inclusiv guvernul laburist englez, ajuta imperialismul american în lupta sa de dominare a lumii. Asta nu înseamnă că au dispărut conflictele interimperialiste.

Dimpotrivă, pe măsură ce se reface economia țărilor capitaliste europene, se ascut conflictele între USA și celelalte puteri capitaliste.

Dar frica de creștere a forțelor democratice determină guvernele țărilor capitaliste să jertfească interesele naționale ale țărilor lor, transformându-le în anexe ale imperialismului american.

Creșterea puterii monopolurilor în USA este însoțită de adâncirea conflictelor fundamentale ale capitalismului american, în special a conflictului dintre creșterea capacității de producție a aparatului industrial și reducerea puterii de cumpărare a marilor masse ale populației americane.

Problema piețelor de desfacere ascute caracterul agresiv al politicei externe americane. Paralel cu aceasta au avut loc schimbări fundamentale în structura capitalului american în sensul unei creșteri disproporționale a greutății specifice industriei grele, metalurgiei și construcției de mașini.

Dacă imediat după terminarea războiului, anumiți factori economici cu caracter pasager, au menținut până la un anumit punct „boom"-ul în economia Statelor Unite, azi, primele simptome ale unei noui crize ciclice încep să se facă simțite. In 1947 investițiile industriale au fost simțitor reduse, producția de mașini reprezintă azi 44 la sută față de 1944, aceea de aluminiu a scăzut cu 41 la suta față de acelaș an, de oțel cu 19 la sută, de cauciuc sintetic cu 35 la sută.

Expansiunea imperialistă americană urmărește nu numai cucerirea de piețe străine pentru surplusul de mărfuri și capitaluri americane ci încearcă totodată o eșire din criză pe spinarea popoarelor Europei și Asiei.

Acesta este sensul faimosului plan de redresare europeană al generalului Marshall.

Acumularea de bogății fantastice la unul din polurile societății americane este însoțită de sărăcirea absolută și relativă a marilor masse muncitoare. In timpul războiului indexul minimului de existență a crescut cu 43 la sută în timp ce salariul nominal a crescut numai cu 20 la sută. Procesul a continuat și după războiu. Astfel după datele statistice oficiale, în 1947, salariul mijlociu în industria prelucrătoare, care plătește cele mai mari salarii, era cu 6 la sută mai mic decât în 1943, în timp ce costul minimului de existență a sporit în ultimii doi ani cu cel puțin 25 la sută.

Totodată trebue subliniată creșterea simțitoare a șomajului. Datele oficiale indică 2121 mii de șomeri în 1947 iar alți 7784 mii de oameni lucrau numai între 15 și 34 ore pe săptămână. Scăderea nivelului de trai al maselor înseamnă o reducere a puterii de absorbție a pieței interne și duce la o creștere a rezervelor, care împreună cu reducerea investițiilor în utilaj și construcții reprezintă simptomele precise ale unei noui depresiuni ciclice.

Forțarea exportului de produse gata fabricate este unul din mijloacele prin care marele capital american încearcă să temporizeze declanșarea crizei de supraproducție. Insă creșterea nemăsurată a exportului față de import a adus la foamea de dolari în țările importatoare de mărfuri americane, ceeace a avut ca rezultat o scădere a exportului american în ultimele luni ale anului 1947 față de punctul maxim atins în luna Mai a aceluiaș an.

Monopoliștii americani încearcă prin planul Marshall să ajusteze economia tuturor țărilor europene la nevoile economiei Statelor Unite, sperând să obție astfel o atenuare a efectelor crizei economice iminente.

Dar marea lor speranță este o nouă conflagrație care va permite folosirea formidabilului aparat de producție pentru obținerea unor beneficii cât mai umflate. Aceste planuri întâmpină însă rezistența hotărîtă a forțelor democratice, în fruntea cărora se găsește marea Uniune Sovietică.

In această luptă se călește frontul unic al omenirei progresiste și doritoare de pace, căreia îi aparține viitorul.

INFORMAŢIUNI

Te-Deum pentru alegerea noului Patriarh

Ieri dimineaţă a avut loc la Mitropolie un Te-Deum oficiat cu prilejul alegerii I. P. S. S. Justinian Marina ca Patriarh al României.

Slujba religioasă a fost oficiată de un sobor de preoţi în frunte cu preoţii N. Todicescu protopopul oraşului şi Sandu, protopopul judeţului, răspunsurile fiind date de corul Seminarului Veniamin Costache.

Apoi a vorbit pr. Const. Nonea, consilier referent la Mitropolie despre personalitatea noului Patriarh.

Control în pieţele de alimente

In cursul zilei de eri, Serviciul Sanitar al oraşului a organizat o serie da controale în pieţele alimentare pentru a verifica modul cum sunt respectate dispoziţiile acestui Serviciu privitoare la higienă şi curăţenie.

S'a constatat cu această ocazie că în pieţe domneşte aceiaşi stare de murdărie; negustorii ambulanţi de alimente caşi cei care staţionează în pieţe, prin felul cum îşi exercită comerţul, nerespectând cele mai elementare reguli de higienă, atentează direct la sănătatea publică.

Toate avertismentele date acestora p â n ă în prezent au rămas fără efact.

Faţă de această situaţie, s'a procedat pentru moment la sechestrarea mărfurilor, urmând ca în viitor, la orice nouă abatere. sancţiunile să fie mult mai aspre.

ARLUS

Sâmbătă 22 Mai orele 18 a avut loc o şezătoare culturală în cadrul secţiei-învăţământ secundar organizată de d. prof. I. Dăscălescu, responsabilul secţiei documentare a filialei Arlus. Au participat peste 300 persoane, elevi şi studenţi. Dl. prof. Condurache a conferenţiat despre Komsomol după care a urmat un program artistic executat de Liceul Comercial de băeţi (2 coruri şi o recitare) Liceul Ortodox (2 coruri), Seminarul Veniamin Costache (3 coruri şi o recitare).

Prezentarea conferenţiarului a fost făcută de dl. profesor Buţă.

Sfinţirea unei biserici

Duminică 30 Mai va avea loc sfinţirea bisericii din satul Fotin-Enescu (Jud. Baia).

Biserica a fost ridicată prin osârdia enoriaşilor.

Meeting evreesc

La Târgul Frumos a avut loc un meeting pentru sărbătorirea proclamării Statului Israel.

Au vorbit d-nii M. Katz, Gh. Uracă (P.M.R.), Beno Lupu, M. Rosenberg, L. Rosenberg (Tineretul Muncitoresc Român, dentist Ţinman (C.D.E.), farmacist Cuperman (Iaşi).

S'a subliniat faptul că, în ciuda manevrelor imperialiste anglo-americane, noul Stat Evreesc a fost proclamat şi a obţinut recunoaşterea fără condiţii din partea URSS-ului, marea prietenă şi sprijinitoare a tuturor popoarelor oprimate din întreaga lume.

Activitatea controlului economic

Restauratori ieşeni
cercetaţi pentru sabotaj

Am relatat la timp că organele serviciului de Control Economic din localitate au efectuat controluri cu caracter preventiv le restaurantele şi bodegile din localitate atrăgându-se atenţia patronilor să între în legalitate.

Se pare însă că patronii acestor localuri, nu prea au luat în serios avertismentul Controlului Economic, deoarece cu prilejul unui control înopinat efectuat Sâmbătă seara, aproape toţi au fost găsiţi în nereguli.

Astfel, la restaurantul „Fulger" din str. Săulescu 3, proprietatea d-nei Ecaterina Ionescu, unele gustări expuse în galantar, nu aveau preţul etichetat.

Deasemeni, din motive lesne de înţeles, vinul şi berea, nu aveau preţul de vânzare afişat.

Insă culpa cea mai gravă este aceia că organele Controlului, au dat peste nişte boniere din care numai vârful era detaşat, la cotor nefiind înscrisă suma respectivă.

Cu acest ultim sistem, proprietara frusta statul de taxele respective şi înşela clientul care plătea timbrele respective.

Faţă de gravitatea faptei vinovatei i s'a dresat pe loc procesul-verbal de trimitere în judecata instanţei de sabotaj.

In aceiaşi seară, echipa compusă din şeful serviciului de Control Economic d. inspector N. Ungureanu, insp. Homutescu şi controlorii Cojocaru, Iacob şi Zotta, au verificat şi alte restaurante din cuprinsul oraşului.

Cu acest prilej s'a mai dresat acte de trimitere în judecată următorilor restauratori:

Mendel I. Goldenberg proprietarul localului din str. C. Negri 97, pentru faptul că marfurile expuse în galantar nu aveau preţurile afişate şi nu putea justifica proveniența.

Rebeca Ichil din str. A Panu 21, pentru faptul de neetichetare de preţuri la gustările expuse în galantar şi la Ringhelştein Strul proprietarul restaurantului „Libertăţii" din str. Ştefan cel Mare 29 la care au fost gasite diferite mezeluri, cumpărate fără factură.

Deasemeni, acesta nu a trecut în registrul borderou, cantităţile de mărfuri introduse în magazin timp de 10 zile. In continuarea inspecţiei, au fost verificate şi alte localuri unde, constatându-se abateri de mica importanţă, s'a adresat numai câte un sever avertisment.

*

In continuarea acţiunii de reprimare a speculei practicate de anumiţi restauratori ieşeni, organele Serviciului Jud. de Control Economic, au efectuat şi eri seara câteva controluri inopinate.

Cu acest prilej au fost reţinuţi în vederea cercetări or: Schönfe d Natan proprietarul unui local pe str. Cucu 40 şi Chipercenscki Iosif proprietarul restaurantului din str. C. Negri 1. In aceste localuri s'au gasit cantităţi de carne de vită, la care comercianţii n'au putut prezenta nici un act justificativ.

Deasemeni, s'a constatat şi o serie de nereguli scriptice

Activitatea U. F. D. R.

Deschiderea primei şcoli
de îndrumătoare a organizaţiei

Meetinguri şi telegrame de protest împotriva crimelor din Grecia. O acţiune de susţinere a instituţiilor de asistenţă din localitate

In prezenţa membrelor biroului U.F.D.R. a avut loc Luni deschiderea primei şcoli de îndrumătoare a acestei organizaţii.

D-na Munteanu Elvira, responzabila culturală a U.F.D.R.-uiui a vorbit elevelor despre necesitatea însuşirii unui bagaj de cunoştinţe culturale politice şi economiee pentru toate femeile.

Primul pas în acest senz l-au făcut cele 25 eleve care vor urma cursurile şcolii, cu timpul, şi printr'o muncă temeinică, fiecare femee membră a organizaţiei U.F.D.R., va trebui să devină îndrumătoare.

D-na dr. Lucia Aizicovici a ţinut apoi lecţia introductivă, tratând despre situaţia internaţională.

Pentru Grecia

Deosebite de active s'au dovedit femeile în acţiunea de înfierare a ororilor comise împotriva poporului grec.

Astfel, în cursul săptămânii trecute, femeile din oraşul şi judeţul Iaşi au expediat 16 telegrame de protest la ONU prin care se cerea intervenţia forului superior al popoarelor pentru a se pune capăt măcelului în massă pus la cale şi executat de monarho-fasciştii greci.

In oraş, 250 echipe formate din activistele de frunte ale UFDR-ului, au strâns 16.901 semnături ale femeilor din Iaşi care protestează în felul acesta împotriva atrocităţilor din Grecia.

Au avut loc 5 meetinguri de protest în plăşi şi alte 10 adunări în diferite comune din judeţ.

Acţiunea de redresare spitalicească

a fost pornită şi ea cu o deosebită rigoare.

U.F.D.R.-ul şi-a întocmit un program săptămânal cuprinzând instituţiile spitaliceşti care vor fi vizitate şi unde echipele artistice vor aduce lumină şi cultură bolnavilor. O astfel de şezătoare a avut loc Duminică la Spitalul Sf. Spiridon unde şi-au dat concursul o echipă de copii dela Căminul „Ilie Pintilie" şi corul femeilor casnice.

De evidenţiat munca educatoarelor dela căminul „Ilie Pintilie" care a dat rezultate deosedit de bune.

Duminică, o echipă artistică a U.F.D.R.-ului va vizita Sanatoriul Bârnova.

In sprijinul instituţiilor de asistenţă

In cursul unei şedinţe de birou care a avut loc Luni s'a hotărît începerea unei acţiuni pe târâmul reconstrucţiei spitalelor şi azilelor.

Echipe ale U.F.D.R.-ului vor vizita Azilul de bătrâni „Galata", unde se va începe şi o acţiune de renovare radicală a localului, de văruire, curăţenie, etc...

Asemenea acţionari vor fi întreprinse şi la celelalte instituţii de asistenţă din oraş.

Un act de acuzare

(Urmare din pag. I-a)

d-lui Wallace precum şi faptul că scrisoarea sa se caracterizează prin aceea că vine cu lucruri pozitive din declaraţiile pe care le-a făcut dl. Wallace pe marginea răspunsului ce l-a primit din partea premierului sovietic, se vede dorinţa d-sale de a se găsi o bază de discuţii pentru o înţelegere americano-sovietică, precum şi credinţa că prin scrisoarea deschisă pe care a adresat-o Generalissimul Stalin a contribuit la crearea acestei baze.

Şi dl. Wallace reprezintă milioanele de cetăţeni americani care doresc pacea şi amiciţia cu URSS. Dl. Marshall, însă, este de altă părere.

De curând, agenţia Tass a transmis o notă a cercurilor autorizate sovietice în care se analizează punct cu punct toate problemele care stau în calea înţelegerii americano-sovietice şi se dovedeşte fără putinţă de răstălmăcire responsabilitatea Statelor-Unite în toate aceste chestiuni. Nota sovietică arată cum Statele Unite calcă hotărârile Organizaţiei Naţiuni or Unite, deciziile dela Teheran, Yalta şi Potsdam, cu privire la reducerea înarmărilor, interzicerea armelor atomice şi politica din Germania şi Japonia, arată refuzul american la retragerea trupelor din China şi Koreea, dovedeşte amestecul în afacerile interne ale Greciei şi ale Italiei, călcarea libertăţilor şi a suveranităţii unor state membre ale ONU unde întreţin baze militare, sprijinirea regimurilor fasciste europene şi a organizaţiilor fasciste din lumea întreagă, etc.

Ultima notă sovietică constitue un amplu rezumat al relaţiilor postbelice dintre America şi URSS, constitue un act de acuzare care nu mai lasă loc contrazicerilor şi negărilor. Este actul de acuzare a politicii conduse de cercurile imperialiste care invocă un nou război ca pe o mană cerească menită să le îngraşe averile.

Citiţi OPINIA

Prefaţă la şantier...

(Urmare din pag. I-a)

student excepţional, fiecare student excepţional un bun brigadier".

Ambiţia medicinăştilor

Medicina ţine să fie prima, aşa sună angajamentul luat în lozincă, Politechnica se antrenează în întrecere, matchul se anunţă dispută interesantă, Literele, Dreptul, Ştiinţele privesc spre colegii lor şi se umplu de dinamism.

Işi iau şi ei angajamente şi pe şantier nu e exclus să ne facă tuturor surpriza.

Se iau angajamente pentru o muncă grea şi demnă, în această vară.

...Vor face studenţii pământ arabil în Lunca Prutului şi vom mânca la toamnă pâne albă la cantină.

Maramureşul va intra în economia naţională prin linia Salva-Vişău şi multe burse vor avea brigadierii la toamnă, în ţara în care studentul vine la cursuri fără „Cadillac" şi unde profesorul nu poate fi schimbat când e în contradicţie politică cu fiul Ladyei...

Işi vor asigura o existenţă lipsită de griji, existenţă croită de ei studenţi ai unei ţări libere, în care se munceşte mult la cot cu ucenicul din uzină, unde se editează cursuri de „Patologie Generală" şi se indiguesc malurile Prutului...

Carnet poliţienesc

O funcţionară jefuită de soţul ei

D-na Sahu Eugenia, funcţionară la Mitropolia Moldovei, s'a adresat printr'o plângere poliţiei, în care cere urmărirea soţului ei Mihai Sahu pentru furt şi abandon conjugal. Reclamanta arată că fiind plecată din localitate, la reîntoarcere, a găsit casa complect golită de lucruri. Totodată, doi fraţi de-ai reclamantei, s'a plâns poliţiei că Mihai Sahu a sustras şi o serie de lucruri proprietatea lor.

Au fost emise circulări pentru aflarea fugarului.

Sinucidere

O impresionantă sinucidere a fost înregistrată în cursul zilei de eri în halta C. F. R. Erbiceni-Iaşi.

O tânără ce se plimba agitată prin faţa gării, s'a aruncat sub roţile automotorului ce intra în staţie, fiind tăiata în două.

Din cercetările intreprinse de jandarmi, s'a stabilit că sinucig şi se numeşte Maria Vasilonia în etate de 23 ani din com. Erbiceni.

Cauzele funestului gest urmează a fi stabilite după terminarea anchetei deschisă de postul respectiv de jandarmi.

CU 500 LEI
învăţaţi fie DACTILOGRAFIA (maşina de scris), fie STENOGRAFIA, CONTABILITATEA CORESPONDENŢA, LUCRARI DE BIROU sau LIMBI STRAINE, ca Engleza. Rusa, Franceza, Germana.
Se fac înscrieri de începătoui şi avansaţi şi
Se eliberează DIPLOMĂ.
Se scrie, se copiază şi se TRADUCE în şi din limbile de mai sus orice acte, corespondenţă, literatură etc.
Adresaţi-vă la singura ŞCOALA de STENO-DACTILOGRAFIE din str. Muzeior Nr. 9 (vis a vis de Liceul Oltea Doamna), la orice oră din zi.

Mărfuri sosite din U.R.S.S.

Intre 22 şi 24 Mai crt. au mai intrat în ţară prin punctul de frontieră Ungheni, următoarele cantităţi de mărfuri din U.R.S.S.:

1283200 kg. cocs metalurgic şi 240800 kg. cărămizi refractare pentru oficiul Industrial al Fierului.

35153 kg. seminţe de in şi 11623 kg. arsenit pentru Soc. Româno-Export.

Mărfurile au fost supuse taxelor vamale, încărcate în vagoane româneşti şi expediate la destinaţie.

PIERDUT Biroul Populaţiei cu No. 9147, două cartele pentru îmbrăcăminte, doua cartele pentru alimente şi alte acte pe numele Ardeleanu Aurel str. Ada Marinescu, (fost Piaţa Sturzoaei) No. 3.

Dau recompensă aducătorului. Contrar le declar nule.

DOCTOR
S. A. DAVID
Boli Interne şi de
COPII, BOLI DE FEMEI
Venerice, Sifilis
Blenoragia vindecă radical în 9 ore. (penicilină)
Iaşi. Str. Costache Negri 3
(colţ Elena Doamna)
Cons. 8—12 dim. şi 2—9 seara

Dr. Corneliu Gancevici
şi-a mutat cabinetul de consultaţiuni pentru
boli de piept,
în str. Banu 16
(prin Lăpuşneanu)
şi consultă numai Luni, Miercuri şi Joi dela
orele 11 — 14.

DE VÂNZARE una instalaţie de bae, complectă. A se adresa la administraţia ziarului pentru C.

FILARMONICA DE STAT „MOLDOVA"
TEATRUL NAŢIONAL
Duminică 30 Mai 1948 ora 20 precis
Al 27-lea Concert Simfonic extraordinar
Dirijor: Prof. ALEX. GARABET
Solistă: D-ra Judith Bercovici - soprană
PROGRAM:
1. **Glazunov:** Simfonia 4-a
2. **W. A. Mozart:** aria Paminei din opera Flautul Fermecat (în primă audiţie)
3. **Donizetti:** aria Spargi d'amaro pianto din opera Lucia di Lammermoor — cantă D-ra JUDITH BERCOVICI
4. **Donizetti:** Cavantina din opera Don Pasquale (în primă audiţie)
5. **A. Stoia:** (a. Pe sub deal, pe sub pădure (b. Leliţele (în primă audiţie)
6. **Ceaikovsky:** Uvertura la Romeo şi Julieta (în primă audiţie)

Prezentarea programului Prof. GH. PASCU
Biletele la Ag. Barasch — Preţul locurilor lei 80, 60, 50, 40 plus taxele legale — Intrarea publicului în timpul concertului este interzisă.

Magazinul „MICA"
a pus în vânzare **PE PUNCTE:**
Aţă albă şi neagră, Stofe bărbăteşti şi de damă, Serge pentru căptuşeli, Mâneci, Batiste, Ciorapi de damă, bărbăteşti şi de copii, Finette, Zefir, Stambă, Muncitorul (americă), Crêpdechine, Mirella.
FĂRĂ PUNCTE:
Stofe bărbăteşti I, Chiloţi de mătasă, Combinezoane, Chiloţi p. dame, Poşete de paie.

Asociaţia O.R.T. pentru îndrumarea Evreilor spre profesiuni manuale,
anunţă deschiderea a **două cursuri rapide** pentru începători, adulţi şi anume:
1) Tricotaje mecanice
2) Curs de croială şi cusut (croitorie de damă)
Inscrierile se fac zilnic la cancelaria Şcolii O.R.T. din str. C. Dobrogeanu-Gherea Nr. 26 (fostă Mărzescu), între orele 9-12 şi 4-6, până la data de 1 Iunie a. c., când încep aceste cursuri. Locurile sunt limitate.
DIRECŢIUNEA

Delicioasa comedie italiană
Intre două femei
cu:
Loreta Vinci
Gemma D'alba
Sandro Ruffini
Azi la CAPITOL

Cercetat pentru delapidare
un funcţionar P. T. T. se sinucide

Existând bănueli precum că funcţionarul Câmpeanu N., magazionerul depozitului de produse C.A.M. la oficiul P. T.T. Codăeşti-Vaslui, ar avea lipsuri băneşti din gestiune, Inspectoratul Reg. P. T.T., a delegat un controlor cu verificarea gestiunei şi scriptelor.

Sesizat despre această „vizită" nedorită, magazionerul se introduce printr'un geam în magazie, falşificând o serie de facturi şi cecuri, pentru a-şi acoperi astfel o serie de matrapazlâcuri.

După verificare, aflând însă că vor fi verificaţi şi factorii distribuitori de pe rută, Câmpeanu încearcă, prin telefon, să-i înveţe cum să prefacă mai multe cifre de pe facturi.

Văzând însă că nu prea are şanse de reuşită, magazionerul recurge la clasicul truc al delapidatorilor; forţează lacătul magaziei şi reclamă că: s'au sustras produse C. A. M. şi timbre.

Şeful postului de jandarmi, care bănuia însă adevărul, l-a reţinut în vederea cercetărilor. Intre timp, controlorul P. T. T, se reintoarce şi procedează la un riguros control al magaziei, folosindu-se însă de astă dată de scriptele nefalşificate ale factorilor. Şi într'adevăr găseşte o lipsă de 363.953 lei.

Aducându-i-se la cunoştinţă acest lucru şi cerându-i-se relaţii, acesta cere timp de gândit şi după două ore, profitând de neatenţia unui jandarm, se împuşcă.

In stare gravă sinucigaşul a fost transportat la spitalul Israelit. Cazul se află în cercetarea Inspectoratului PTT. şi a Chesturei de poliţie.

Vânzători de ziare
Se angajează în condiţiuni avantajoase
Doritorii se vor adresa la Oficiul de Difuzare

ULTIMA ORA

Organizarea circulației mărfurilor

„Centrocom" centru unic de achiziționare și distribuire a produselor

BUCUREȘTI 26 — Pentru realizarea unei cât mai bune circulații a mărfurilor, factorii de răspundere ai vieții noastre economice au hotărît înființarea unui centru unic de achiziționare și distribuire a produselor. Ca urmare a acestei hotărîri va fi semnat în cursul acestei săptămâni, un decret al Prezidiului, care va împuternici ministerul comerțului să înființeze și să organizeze societățile de stat inclusiv societatea de stat „Centrocom", care se află acum în stadiu de elaborare.

După semnarea acestui decret se va trece imediat la perfectarea proectului societății de stat „Centrocom",

Cum va fi organizat Centrocomul

Societatea de stat „Centrocom" va funcționa pentru început numai cu 3 secțiuni: textilă, în care va intra și galanterie și încălțăminte; alta metalo-chimică și a treia alimentară. Organizarea secției textile, atrage destiințarea Societății Comerciale de Stat pentru distribuirea produselor raționate, prin includerea obiectului acestei societăți în Centrocom.

In ceeace privește difuzarea mărfurilor achiziționate prin cele 3 secțiuni, s'au luat măsuri pentru înființarea de secții en gros pe lângă fiecare magazin de stat, existent sau în curs de înființare, — secții, care vor fi subordonate Centrocom-ului.

Atribuțiuni

Centrocomul va fi unicul client al fabricilor, ale căror produse le va plăti imediat după livrare, urmând ca distribuirea en gros să se facă după cerințele cele mai imperioase. Prin achiziționarea aceasta directă și prin distribuirea după necesități se ajută efectiv industriile respective, evitându-se stocajul de mărfuri din fabrici.

Fabricile vor avea obligația să comunice la sfârșitul fiecărei săptămâni stocurile existente, după care vor primi imediat dispoziții de expediere a produselor la adresele indicate, adică la magazinele en gros, de unde vor fi difuzate mai departe cooperativelor, magazinelor de stat și comercianților particulari.

Societatea de stat Centrocom mai are în sarcina sa și supravegherea calității produselor, având latitudinea să refuze o marfă, care nu corespunde indicațiunilor caetului de sarcini.

Cum se expediază corespondența pentru Palestina

Ivindu-se dificultăți tehnice în expedierea corespondenței destinate Statului Israel prin mijlocirea Agenției Evreești din Paris se comunică celor interesați că în urma noulor informațiuni primite, poșta pentru Palestina se poate trimete direct pe cale simplă sau recomandat. Aceasta până la reluarea expedierilor prin avion care se speră că va avea loc în foarte scurtă vreme.

CUM VOR FI TRIMIȘI militarii la băi, în cursul verii

BUCUREȘTI 26 (Agerpres) — Ministerul Apărării Naționale a dat o decizie prin care se stabilesc condițiunile în care vor funcționa anul acesta sanatoriile militare.

Decizia prevede că dela 1 Iunie până la 30 Septembrie 1948, vor funcționa sanatoriile militare: Băile Herculane, Maritim, Buziaș, Călimănești și Govora, iar dela 1 Iulie la 30 Septembrie și sanatoriul militar Olănești.

Au dreptul a obține camere la aceste sanatorii numai ofițerii, subofițerii, maeștrii militari și personalul civil din cadrele active ale armatei, precum și soțiile și copiii minori mai mici de cinci ani.

Aprobările pentru camere se dau de către M.A.N. Direcția Superioară Sanitară, pe bază de certificat medical legal pe timp de 28 zile, începând dela 1 ale fiecărei luni. Cererile însoțite de certificatul medical definitiv și de avizul Serviciului Educației din Unitate, se înaintează la Direcția Superioară Sanitară, unde trebuie să sosească cu cel puțin 15 zile înainte de luna pentru care se cere aprobarea.

Se va da preferință acelor solicitatori care nu au beneficiat de cură niciodată.

Costul camerilor va fi de 5 la sută din salariul brut pentru ofițeri și personalul civil, iar pentru subofițeri și maeștrii militari camerile sunt gratuite.

Masa se va lua la popotă unde au dreptul gratuit numai ofițeri, subofițeri, maeștii și personalul civil din cadrele militare ale armatei.

Transporturile pe căile ferate se face cu foi de drum.

Citiți Opinia

O vastă acțiune de prevenire și combatere a bolilor sociale

Importante cantități de medicamente și materiale puse la dispoziția Inspectoratului Sanitar

—Conferința medicilor șefi de județe din Nordul Moldovei—

La Inspectoratul Sanitar din Iași a început în ziua de 25 Mai o importnantă conferință cu participarea tuturor medicilor șefi din județele din Nordul Moldovei.

Obiectivele acestei conferințe extrem de importante pentru ridicarea nivelului sanitar al orașelor și satelor noastre, vor duce la aplicarea în practică a măsurilor indicate de comisia interministerială pentru combaterea bolilor sociale, ca tuberculoza sifilisul și pelagra.

Dl. inspector general sanitar dr. V. Bușilă a expus liniile mari și concluziile conferinței sanitare ce a avut loc zilele trecute în Capitală la care au participat pe lângă organele Ministerului Sănătății și o serie de savanți români.

Pentru o mai bună concretizare a măsurilor luate, Ministerul Sănătății dispune de cantități de materiale suficiente, inițiativa locală, suplearea lipsurilor prin mijloace proprii trebuiesc și ele luate în considerație în sectoarele unde va fi cazul.

Prevenirea tuberculozei

va începe printr'o acțiune de vaccinări masive, în special elevilor de școală. Cantitățile necesare de ser BCG vor fi puse la dispoziția județului Iași cât și a celorlalte județe limitrofe, de către Institutul de Higienă din Iași.

Depistarea sifilisului

se va face prin analize pe scară întinsă. Materialul necesar pentru aceasta va fi furnizat de Institutul „Cantacuzino" din București iar tratamentul va fi absolut gratuit.

Campania anti-pelagroasă

a fost și ea împărțită în mai multe etape.

Lămuriri prețioase asupra etiologiei boalei cum și asupra moralului cum va trebui dusă acțiunea la sate, a dat d. J. Nițulescu.

Intre 25 Mai și 30 Mai va fi declanșată în toate județele Inspectoratului Sanitar Iași o vastă acțiune de propagandă în mijlocul sătenilor, având ca scop lămurirea lor asupra pericolul pe care-l reprezintă pelagra, boala aceasta produsă de o alimentație excesivă în porumb și de nutriție insuficientă cu celelalte alimente, pentru viața omului.

Cu ajutorul organizațiilor politice și de massă, cu sprijinul comitetelor sătești și cu tehnicieni puși la dispoziție de către Inspectoratul Sanitar, (aproximativ 50 medici) va fi controlat sat cu sat, pentru depistarea bolnavilor și stabilirea unui recensământ exact al tuturor pelagroșilor.

Această acțiune din urmă va avea loc între 30 Mai și 10 Iunie.

Pentru vindecarea celor bolnavi, Ministerul va distribui prin Inspectorat, cantitățile necesare de acid nicotinic. Acolo unde va fi cazul vor fi înființate cantine speciale pentru pelagroși. Vor fi stimulate totodată tendințele la ridicarea economică a țăranilor prin înființare de cooperative etc. pentrucă știut este că pelagra este o boală a mizeriei și subalimentației.

Va fi intensificată și lupta împotriva alcoolismului pentrucă se crede că alcoolul este și el un factor care predispune la pelagră.

Secții speciale în spitale

pentru bolnavii de pelagră vor fi înființate în toate capitalele de județ.

La Iași, această secțiune va fi condusă de dl. prof. I. Nițulescu, unul din cei mai buni cunoscători din țară în materie de pelagră.

Ceeace mai trebuiește subliniat este faptul că această campanie nu are un termen fix când ia sfârșit, ci ea va continua și în viitor. Cele realizate vor fi menționate, primele succese vor fi adâncite tot mai mult.

Z. S.

Importante reduceri de prețuri la produsele metalurgice

BUCUREȘTI 26. — In urma recalculărilor, s'au realizat importante reduceri de prețuri la produsele metalurgice.

Astfel, au fost reduse prețurile la radiatoare cu 36,4 la sută, tuburi cu 40,7 la sută, tuceria comercială cu 24 la sută, vase emailate cu 29,7 la sută, sobe Nadrag negre cu un procent ce variază între 19 și 32 la sută, sobe Nadrag emailate cu un procent ce variază între 11 și 27 la sută, după formatul sobei; mașini de gătit emailate cu un procent ce variază între 17 și 25 la sută, mașini de gătit negre cu un procent ce vaziază între 27 și 34 la sută, buriane cu un procent între 25 și 37 la sută, coturi cu un procent de 50—68 la sută, mașini pentru arderea cu gaze și butelii pentru gaze naturale cu câte 10 la sută.

Reducerea a și fost comunicată tuturor depozitelor de mărfuri și a intrat în vigoare imediat.

O direcție a tuberculozei în Ministerul Sănătății

BUC. 26 (Agerpres) — Ministerul Sănătății a luat o serie de dispoziții importante cu privire la combaterea tuberculozei.

Astfel, în locul fostei Ligii Naționale contra tuberculozei, care a fost dizolvată, a fost creiată o Direcție a tuberculozei în Ministerul Sănătății.

Pentru coordonarea și unificarea problemelor de combatere a tuberculozei a fost instituit Consiliului Superior al Tuberculozei, care va funcționa pe lângă Direcția Tuberculozei, dând directive și controlând activitatea organelor sanitare pe teren.

ALT TERMEN pentru viza contractelor

Intrucât nu toți contribuabilii au posibilitatea să se prezinte la viza contractelor de închiriere până la data de 31 Mai 1948, pentru perceperea impozttului proporțional de 4 la sută, Ministerul Finanțelor a prelungit acest termen până la 15 Iunie 1948 dată până la care se poate achita impozitul fără amendă și fără majorări.

BUCUREȘTI 26 (Agerpres) — Ministerul Învățământului Public anunță că la bacalaureat se poate alege limba rusă, în locul limbei franceze.

Examenul va consta dintr'o probă scrisă și alta orală.

NOUL PREȚ al cărților și al fișelor de imobil

Noul preț al cărțiior de imobil a fost fixat la 50 lei exemplarul, iar al fișelor de imobil la 4 lei bucata.

Vânzători de ziare

Se angajează în condițuni avantajoase

SECȚIA UNIVERSITARĂ
A. R. L. U. S.
Cercul Facultății de Litere și Filozofie

Anunță pentru astăzi la orele 5 d. a conferința studentului

JEAN LEIBOVICI

despre

Etica Sovietică

Aspecte teoretice și practice

Conferința va avea loc în amfiteatrul Psillippide.

In rarea liberă

ORA 12

O.N.U. a amânat

termenul de încetarea focului în Palestina

NEW-YORK 26 — Consiliul de Securitate a aprobat cererea State'or arabe de a se amâna cu 36 ore termenul de încetare a ostilităților.

Știrile din Palestina arată că luptele lâncezesc, cu excepția Ierusalimului unde atacurile arabe continuă cu aceiaș intensitate.

Președintele Truman a primit ieri în audiență la Casa Albă pe d. Chaim Weizman, președintele provizor al guvernului israelit.

UN COMUNICAT al guvernului izraelit

TEL-AVIV 26 (Rador) — Se anunță că guvernul provizoriu al statului Israel s'a întrunit în ziua de 25 Mai pentru a discuta instrucțiunile în legătură cu faptul că, Consiliul de Securitate a acceptat cererea arabilor de a amâna ordinul de încetare a focului.

Guvernul provizoriu al Statului Israel a fost însărcinat să transmită Consiliului de Securitate, următoarele:

Guvernul provizoriu al Statului Israel a răspuns apelului Consiliului de Securitate, de încetarea necondiționată a ostilităților în ziua de 22 Mai ora 12.

Dat fiind că Consiliul de Securitate și-a schimbat hotărîrea, permițând arabilor să-și continue agresiune, a guvernul provizoriu este silit să-și revizuiască atitudinea pe care o va face cunoscută ulterior Consiliului de Securitate.

Englejii continuă să înarmeze trupele arabe

LONDRA 26.— (Rador) Comentatorul politic al ziarului „Daily Express" scrie că la 24 Mai, d. Bevin a informat pe d. Douglas, ambasadorul Statelor-Unite la Londra, că Marea Britanie va respecta obligațiunile ei emanând din acordul cu Transiordania, de a instrui și echipa Legiunea Arabă.

Comentatorul adaogă că d. Bevin a cerut d-lui Douglas să informeze guvernul său că divergențele anglo-americane în chestiunea Palestinei produc îngrijorare și desaadăgire la Whitehall.

Atitudinea Angliei provoacă indignare

LONDRA 26 (Rador) — După cum anunță radio Londra, multe ziare din New-York cer boicotarea mărfurilor britanice, din pricina atitud,nii Marei Britanii, față de Palestina.

Ziarul „New-York Herald Tribune" caracterizează această situație ca fiind plină de consecințe serioase, putând să ducă la agravarea divergențelor existente între Statele Unite și Marea Britanie.

Ultime comunicate asupra mersului operațiilor

BEIRUT 26. (Rador) — Ministerul Apărării Naționale al Irakului anunță în comunicatul asupra operațiunilor militare din Palestina, că aviația irakiană a bombardat colonia evreiască Kisko, orașul Beisan și o coloană de mașini.

Se anunță că trupele evreiești din sectorul sudic al Ierusalimului au fost încercuite de către arabi. Alt grup al trupelor transiordaniene a atacat colonia evreiască Rehovod, la 15 Km. Sud West de Ramleh.

Trupele egiptene și forțele Arabiei Saudite au angajat lupte cu trupele evreiești în sectorul unei colonii evreiești la 15 Km. nord-Est de Gata. Aviația egipteană a efectuat noi sboruri deasupra Tel Avivului.

Comunicatul comandamentului sirian anunță că operațiunile militare s'au limitat la acțiuni de patrule.

Pozițiile evreești au fost bombardate.

ANUL 40 Nr. 512

4 Pagini 4 Lei

Vineri 28 Mai 1948

ABONAMENTE
Lei 450 : 3 luni
5.000 Intreprinderi, autorități pe un an

Atelierele tipografice
IAȘI, Str. ȘTEFAN CEL MARE 50-52

BIBLIOTECA UNIVERSITATII

OPINIA

ZIAR POPULAR COTIDIAN

Redacția și Administrația
IAȘI, STR. ȘTEFAN cel MARE Nr. 52

TELEFOANE:
Redacția: Nr. 1209
Administrația „ 2042
Serv. de noapte „ 2088

Director C. R. GHIULEA

Teatrul diplomatic anglo-american în problema palestiniană

E foarte ciudat rolul de adversari pe care Statele-Unite și Anglia îl joacă la Consiliul de Securitate, în problema Palestinei.

Dacă ar fi să apreciem aparențele, s'ar părea că Statele-Unite depun toată stăruința să facă dreptate Statului Israel și să aplice sancțiuni agresiunii arabe, dar nu izbutesc din pricina Angliei!

Când Statul Israel a fost proclamat, dl. președinte Truman s'a grăbit cel dintâi să-l recunoască. Ce-i drept, numai o recunoaștere „de facto", adica aproximativă. Totuși o recunoaștere.

Adoi diplomații d-lui Truman în Consiliul de Securitate au propus ca agresiunea arabă să fie considerată o amenințare a păcii generale, ceia ce ar implica o intervenție cu forța a O.N.U.-lui. S'a împotrivit însă Anglia, iar americanii au rămas în minoritate.

Acest insucces american a surprins întrucât se știe că O.N.U. este o oficină la discreția Statelor-Unite. Și însăși Anglia, în toate problemele de până acum, nu s'a încumetat să ia atitudini fără o prealabilă consultare a Washingtonului.

Cum se poate înțelege faptul că dintr'odată O.N.U. respinge vederile americane, și tocmai la injoncțiunea Angliei?

Ca să pătrundem în miezul lucrului, este util să reamintim că, acum câteva săptămâni, Statele-Unite au revenit asupra soluției împărțirii Palestinei, soluție acceptată de O.N.U. ca singura modalitate practică de a se menține liniștea în Orientul Mijlociu. După această ilogică și surprinzătoare revenire, au urmat discuții sterpe care au nedezlit drumul haosului ce a

(*Continuare în pag. 2-a*)

Prin cultură, spre progres

Elevele școlii de alfabetizare dela fabrica Țesătura, la examen

Cum a funcționat școala. Munca fără de preget a dascălilor

In cadrul marei 'campanii de culturalizare a maselor, am asistat zilele acestea la examenul de absolvire al școlii de alfabetizare de la „Țesătura" unde am cules o serie de aspecte semnificative pentru grija și atenția cu care s'a lucrat pentru luminarea celor ce fuseseră ținuți în trecut în întuneric.

In sala mare de festivități, elevele școlii de alfabetizare stau liniștite în bănci și pe serii a câte patru, se prezintă la examinare, în fața comisiunii.

„Ce-a fost în 1848?"

Iată de pildă unele din întrebările puse de către d. inspector Ovidiu Rotaru, muncitoarei Ana Panaite:

— Ce a fost în 1848?

— Cum se cheamă țara noastră?

— Câte ore muncești în fabrică?

— Cine conduce țara noastră?

La care Ana Panaite dădea răspunsurile prompte, sigure și exacte, nu fără niță emoție, care dealtfel caracterizează pe toate aceste eleve.

Urmează să fie examinată muncitoarea Topolinschi, una dintre cele mai bune eleve ale ciclului, care a și luat media 9,10.

Este ascultată la tablă, unde trebue să facă exerciții de aritmetică și scriere. După ce face o adunare, muncitoarea Topolinschi așterne pe tablă următoarele rânduri:

„Sunt muncitoare textilistă din Sindicatul Textil".

Comisiunea e satisfăcută și o trimite la loc. Și așa se perindă prin fața „neobositilor profesori și profesoare, zeci de muncitoare, care își dau examenul de maturitate, arătând tuturor celor prezenți că sunt pătrunși de necesitatea imperioasă de a învăța tot mai mult, de a se lumina, pentruca să nu mai poată fi înșelate de nimeni, așa după cum foarte frumos a spus o muncitoare, la închiderea cursurilor.

Cum a funcționat școala

Ne-am interesat despre felul cum e organizată această școală și am primit următoarele lămuriri:

Cursurile școlii de alfabetizare sunt divizate în două cicluri: I și II. Și unul și celălalt țin câte un an. La ciclul I s'au prezentat la examen 14 eleve, iar la ultimul, 16.

La ciclul I, iau parte

IONEL ȘTIRU

(*Continuare în pag. 2-a*)

In primele zile de vară, tineretul a invadat frumosul parc din Timișoara

Viața în cazarmă

O școală de pregătire cetățenească

In armata R.P.R. omul este considerat cea mai puternică armă. De vorbă cu ostașii. Aspecte și constatări

Treceam tocmai prin fața unei unități militare, când atenția ne-a fost atrasă de un bătrânel cu părul alb, ce privea printre scândurile gardului în cazarmă. E Lupu Anton, plugar din com. Mogoșești care trecând prin târg, a venit să vadă cum o mai duce cu „catania" feciorul său fruntașul D-tru Lupu.

L-a zărit în primul rând al plutonului și acum îl vede așezat într'o bancă, ascultând ora ostașului.

—„Cu tăti că auzisem că amu în armată ostașii trăesc, așa cum n'a trait neam de neamul nostru sub ciocoi, parcă tăt mă furnică la inimă, aducându-mi aminte ce păteam eu în vremea cătăniei, spune clătinând din cap bătrânelul.

—„Uite acu, când îi văd așa stând jos și ascultând olițerul care stă în picioare, îmi aduc aminte de mizeria și bătăile ce le luam dela grad-tul cel mai mic până la comandant.

—Nu-i vorbă că am primit noi o țâdulă scrisă de mâna lui,— cu foate că nu știa nici o buchi și când a plecat de acasă,—în care ne spune că o duce atât de bine și învață atât de multe, încât cele șase luni făcute i se par săptămâni.

—„Nu prea credeam, însă amu mă duc acasă să-mi liniștesc „baba" și să-i zic că deabia amu vom avea în casă un adevărat om" zise Lupu Anton, îndepărtându-se.

S'a schimbat lucrurile în cazarmă

Pe drept cuvânt, Anton Lupu avea de ce să fie îngrijorat. Până mai ieri, contigentele de oameni trecute prin cazărmi, au avut parte de tot felul de „metode educative", anume alese și în majoritate scornite de cadrele ofițerești, recrutate din elemente burghezo-moșierești, care aveau tot interesul să facă din omul ostaș, un instrument orb, un ins îndobitocit pe care să-l poată utiliza împotriva intereselor și năzuințelor populare. Așa era atunci. Se pierdea cea mai mare parte din vreme cu „făcutul mizeriei".

Acum s'au schimbat lucrurile.

Tânărului ostaș din armata R. P. R. îi este străină teoria, cu „milităria coborîtă din pod", „broasca", cioma-gul și târâtul pe brânci. A cum el este socotit om și a venit în armată să învețe. Timpul pierdut odinioară, el îl folosește pentru pregătirea sa militară și politică.

Și trebue să muncească mult, pentrucă el, soldatul nu învață numai technica complexă a materialului și ar momentului ce trebue să și-o însușească la perfecție, în-

LEONTE SILVESTRU

(*Continuare în pag. 3-a*)

Despre Moldoveni

Noi Moldovenii ne bucuram de gloria unor oameni cu înclinații contemplative. Fatalismul nostru devenise oarecum proverbial iar spiritul de inițiativă ni se contesta cu desăvârșire.

După unii „doctrinari", Moldovenilor trebuea să li se rezerve doar funcția de creatori de vise, de poeți și filosofi.

E vremea să se pue capăt acestei legende.

După ce hoardele naziste au fost alungați din regiunile noastre, singuri, în dezordinea generală, fără nici o legătură cu centru, am reușit să ne închegăm o administrație, să punem în funcție școlile, să scoatem gazete și să deschidem biblioteci.

Prin muncă perseverentă, am putut aduce fabricele noastre din locurile în care fuseseră evacuate, am pus în funcțiune industriile avariate, am început lucru.

Am curățat câmpurile de mine și am început să ne refacem satele, școlile, bisericile,

Am avut inițiativă atunci când s'a pus problema expropierii moșiilor. Am avut inițiative atunci când se ducea lupta aprigă împotriva clicei trădătorilor maniști și ai aliaților lor.

Am dat dovadă de prevedere în campan a însămânțărilor și dăm dovadă de prevedere astăzi când pregătim din vreme bătălia secerișului.

Noi Moldove îi am încetat să mai așteptăm totul dela centru. Încrezători în forțele noastre, alături de întregul popor al țării, muncim astăzi cu avânt pentru clădirea Republicei noastre pe baze noui.

Această schimbare n'ar fi fost însă posibilă dacă în țara noastră nu s'ar fi petrecut schimbări structurale, schimbări cari au chemat poporul la viață și i-au schimbat mentalitatea.

Moldovenii care au un aport atât de important în cultura românească, își vor aduce de astăzi înainte contribuția și în domeniul vieții materiale pentru a face din țara noastră o țară cu o industrie și o agricultură înaintată, o țară cu cetățeni fericiți.

IDEM

Vederi din Helsinki, capitala Finlandei

Povestea unui proces

Când cercurile industriale americane nu sunt de acord cu deciziile dela Potsdam

Opinia publică mondială a fost indignată când a aflat, acum câtva timp de ultima sentință de achitare ce a fost dată la Nürenberg. Directorii și membrii consiliului de Administrație a întreprinderilor I. G. Farben care au beneficiat de această sentință nu au fost surprinși. Mai degrabă s'ar fi mirat de contrariu. Căci ei își cunoșteau prea bine colegii pe peste ocean.

In cele ce urmează prezentăm cititorilor câteva documente care explică îndeajuns această atitudine caritabilă a judecătorilor americani.

Acordul dela Potsdam

Acordul dela Potsdam spunea, referindu-se la pedepsirea criminalilor de război și la industria germană: „Industria germană va trebui să fie cât mai repede cu putință descentralizată spre a face să dispară centralizarea actuală a puterii economice în mâinile cartelurilor și a trusturilor... Națiunile Unite vor pedepsi așa cum se cuvine pe toți criminalii de război, indiferent de relațiile lor economice și politice".

In anul victoriei

In Iunie 1945, anul victoriei, începe la Nürenberg procesele împotriva criminalilor de război, naziști. Procurorul Jackson, decătră—referindu-se la textele dela Potsdam: „Aceasta va fi legea, aceasta va fi biblia mea". La 7 Iunie el scria într'un raport către președintele Statelor Unite: „Am sarcina să fac să apară în fața Tribunalului Internațional reprezentanții finanței, ai industriei și ai

N.

(*Continuare în pag. 3-a*)

Căile de desvoltare ale tehnicei industriale sovietice în perioada postbelică

de A. Zvorikin

Desvoltarea multilaterală a tehnicei industriale sovietice a fost unul din factorii principali ai victoriei socialismului în țara noastră.

Rolul covârșitor pe care planul cincinal postbelic îl acordă problemelor tehnice este edificator din acest punct de vedere.

Orânduirea socialistă, care nu cunoaște relele capitalismului, crize, șomaj, pauperizarea maselor, deschide orizonturi nebănuite înfloririi forțelor de producție, științei și tehnicei.

Creșterea producției nu se izbește în URSS de reducerea puterii de absorbție a pieței; nelucrând pentru profitul individual al întreprinzătorului, ci pentru satisfacerea nevoilor de consum ale maselor, industria sovietică nu are a se teme de supraproducția tipică sistemului economic capitalist și de aceia orice inovație tehnică utilă este imediat și fără ezitare aplicată în procesul de producție.

Planul cincinal postbelic prevede „un cât mai amplu proces tehnic în toate ramurile economiei naționale sovietice".

Una din măsurile de ordin tehnic mai importante este mecanizarea muncilor grele, care absorb multă mână de lucru mai cu seamă în construcții, în industria forestieră, în metalurgie, în industria extractivă și mai cu seamă în cea carboniferă.

Planul cincinal prevede următoarele norme de mecanizare în construcții: 60 la sută la lucrările de săpături, 95 la sută la amestecarea betonului, 60 la sută la turnarea betonului.

Mecanizarea construcțiilor este legată nu numai de mecanizarea muncilor manuale practicate până în prezent, ea trebue să aibă în vedere depășirea vechilor metode de lucru și trecerea la metode noi industriale. De o importanță covârșitoare sunt lucrările de mecanizare în industria extractivă carboniferă unde vechile mine prevăzute cu elevatoare vechi cu aburi, cu ventilație primitivă și în care predomina munca manuală au fost transformate în întreprinderi industriale moderne unde se aplică metode mecanice de abataj, sisteme electrice de elevație, aer condiționat, etc...

(*Continuare în pag. 2-a*)

Un conferențiar dela Politehnica ieșană, recomandat ca profesor titular la Fac. de Agronomie din Craiova

Ministerul Invățământului Public a publicat raportul comisiunei care a recomandat la catedra de fizică generală și climatologie dela Facultatea de Agronomie din Craiova pe dl. Virgil C. Gheorghiu, conferențiar definitiv la conferința de Fizică și Meteorologie dela Facultatea de Agronomie a Politehnicii „Gh. Asachi" din Iași.

Creionări

Câinii

„Câinele este cel mai bun prieten al omului" am învățat încă din școala primară.

Poveștile cu cățelul Azor, cu Medor, cu „Câinele soldatului" ne-au înduioșat, le-am învățat pe derost și le-am recitat la rândul nostru. Am avut căței, câini, am văzut piesa „Câinii", a lui Haralamb G. Lecca... Dar poate s'ar întreba cineva asupra acestui mic eseu despre câini.

Remarca noastră a fost creată de un aspect... câinesc pe care-l oferă mai ales seara străzile orașului nostru.

Dacă din întâmplare te întorci seara mai târziu acasă pe unele cartiere lăturalnice ale Iașului, treci prin emoțiile pe care un vânător neexperimentat le are în jungla în care fiarele pândesc la fiecare colț.

Dulăi mari și mici, câini ciobănești, sau de casă, lupi sau terrieri ies în stradă unde își manifestă instinctele pe pielea și vestimintele trecătorilor.

Câinii care din exces de zel pentru stăpânii lor ies prin garduri în plină stradă sunt un adevărat pericol.

Pe lângă mușcături, vesminte rupte, atacul unui câine necesită de cele mai multe ori un tratament antirabic.

Nu suntem bine înțeleși împotriva faptului ca cetățenii să aibă câini, in-

IGNOTUS

(*Continuare în pag. 2-a*)

Muzeul de Istorie Naturală din Iaşi, trebue refăcut

Dintre toate instituţiile de cultură Muzeele sunt cele care vin în contact direct cu publicul. Muzeele sunt tot atât de necesare pentru desvoltarea unui popor ca şi şcolile, bibliotecile, căminurile culturale şi teatrele. Un muzeu este o şcoală, în care orice om înzestrat cu spirit de observaţie, fără nici o altă pregătire şi fără profesor, poate învăţa într'o oră mai mult decât dacă ar ceti o carte de sute de pagini.

Muzeele sunt instituţii ce aparţin neamului întreg, de aşia soarta lor trebue să ne intereseze pe toţi. La noi, la Iaşi, însă cu toate acestea sunt singurele instituţii care nu s'au putut reface după urmările războiului. Cel care a avut cel mai mult de suferit este Muzeul de Istorie Naturală, din str. Brătianu, al Societăţii de Medici şi Naturalişti.

Acest muzeu este unul dintre cele mai vechi muzee, nu numai din ţara noastră dar chiar din tot Sud-Estul Europei, fiindcă şi-a deschis porţile la 4 Februarie 1834. A fost întemeiat din iniţiativa dr. Mihail Zotta şi a dr. I. Czihak, cu scopul precis de a studia şi colecţiona fauna, flora şi avuţiile Moldovei.

Primele obiecte şi cărţi cu care s'a făcut începutul muzeului şi cele care au urmat apoi mai târziu au fost adunate numai din contribuţie publică. Deci acest muzeu chiar dela construirea lui aparţine tuturor, este un bun al Iaşului întreg. De aşia Muzeul de Istorie Naturală din Iaşi trebue să fie ajutat să se refacă tot de către ieşeni.

Materialul propriu zis de muzeu n'a avut de suferit de pe urma războiului decât în proporţie de 20 la sută. Cu acest material care există s'ar putea deschide măcar parţial. Suma necesară, după devizele întocmite, pentru deschiderea măcar a 2-3 săli, ar fi de 3-400.000 lei. Este o sumă destul de importantă pentru a putea fi acoperită numai din bugetul Ministerului Învăţământului Public.

Ar fi cazul ca mai întâi Primăria, şi apoi Prefectura şi toţi membrii Corpului Didactic, primar, secundar şi muncitoresc să-şi dea contribuţia lor pentru refacerea muzeului.

Prin deschiderea măcar parţială a muzeului ar avea de profitat în primul rând şcolarii din Iaşi, pentrucă cea mai mare parte din materialul didactic de Şt. Naturale dela toate şcolile din Iaşi a avut foarte mult de suferit de pe urma războiului.

In ordinea aceasta de idei d. prof. Alex. Andronic propune, în ziarul „Opinia" din 14 Mai a. c., o săptămână închinată refacerii muzeului, pentru care nu avem decât cuvinte de mulţumire.

Această săptămână, în calitatea mea de Director al Muzeului de Istorie Naturală, propun să fie organizată dela 31 Mai la 6 Iunie a. c. în care să se organizeze o contribuţie benevolă a tuturor şcolarilor din Iaşi cum şi a marelui public şi în felul acesta s'ar pune încă o piatră de refacere acestei instituţii şi la progresul Iaşului.

Prof. N. MACAROVICI

PUNCTE

Teatrul Poporului

Îşi continuă activitatea artistică-educativă, reprezentând la fabricele şi întreprinderile din localitate piesa „M'am născut ieri", cu aceeaşi distribuţie şi montare de la premieră.

„Rădăcini adânci"

va fi viitoarea premieră a Teatrului Poporului din Iaşi. Piesa în regia d-lui Ion Diacu va avea o nouă distribuţie în frunte cu Niculescu-Bruna, C. Cristel, Aurora Ardeleanu, Eugenia Gheorghian etc. etc..

Filarmonica Moldova

în cadrul concertelor de popularizare a elementelor tinere talentate a organizat două concerte în cadrul cărora îşi vor da concursul tânăra şi înzestrata cântăreaţă Judith Bercovici şi micuţa pianistă Steluţa Diamant:

Concertul de Duminică

dirijat de d. Al. Garabet va prezenta un variat program muzical cu piese muzicale, inedite interpretate de d-ra Iudith Bercovici.

Albert Maltz

un scriitor american progresist care aparţine grupului de la revista „Marses aud Main Stream" şi care a fost de curând judecat de „Comitetul Parnel - Thomas pentru anchetarea activităţii anti-americane" e autorul unuia dintre cele mai bune romane revoluţionare din ultima vreme, roman intitulat „Curentul Subteran", roman tradus de curând în limba franceză.

Cartea aceasta zugrăveşte eforturile revoluţionarilor americani, lupta pentru organizarea sindicatelor şi împotriva marilor financiari şi a noilor organizaţii fasciste de tipul Ku-Klux-Klanului.

Fresca aceasta plină de încordare şi violenţă, va fi accesibilă în curând şi cetitorilor noştrii fiind tradusă în limba română.

Cotitura cea mare

Intr'o editură franceză a apărut de curând traducerea romanului lui Boris Cirkov „Cotitura cea mare"..

Construit ca o nuvelă cinematografică romanul a servit la realizarea filmului cu acelaş nume.

Cartea va fi în curând tradusă şi în limba română.

„M'am născut ieri"

Savuroasa comedie americană a lui Garson Kanin prezentată într'un cadru excepţional de Teatrul Poporului din Iaşi, va putea fi văzută în cadrul unui turneu al Teatrului Naţional din Bucureşti în frunte cu Ion Finţeşteanu şi V. Valentineanu.

„Omul din Ceatal"

puterniea piesă a lui Mihail Davidoglu, a fost prezentată la Teatrul Naţional din Iaşi în cadrul unei şedinţe de producţie.

După reprezentarea unui fragment din piesă au urmat o serie de interesante discuţii.

„Inspectorul de poliţie"

piesa lui John Priestley va fi prezentată Duminică la Teatrul Naţional în cadrul unei şedinţe de producţie. Dl. prof. univ. Jean Livescu va vorbi despre „Priestley şi teatrul său", iar dl. Marin Iorda directorul de scenă al piesei va prezenta spectacolul.

Bernard Groper

talentatul regisor ieşan a avut în ultimul timp o activitate artistică remarcabilă. D-sa a regisat recent un mare ansamblu artistic al U.T.M. care va da în curând o serie de spectacole pe şantierul Salva-Vişeu.

SPORT

Un match senzaţional

Iată etapa corpului didactic al Facultăţii de Medicină care va evolua Miercuri în compania echipei corpului didactic Politechnica:

Dr. Mircea Hurduc, dr. Ştefan Petrescu, dr. Titi Constantinescu, dr. D. Mărţu, dr. Paul Şerban, dr-d. Dorel Mihail, dr. Bulmeza V., dr. Toni Iancu, dr. Petrovanu Rică, şi Al. Andronic.

Trebue să subliniem faptul că „old-boys" au fost mai toţi redutabili footballişti în echipe de primă clasă cu un bogat palmares.

Matchul va cuprinde faze într'adevăr palpitante.

Echipa Politechnicei o vom anunţa mâine.

Şi Marathon are o echipă de juniori

Zilele acestea, a luat fiinţă echipa de juniori a harnicei grupări utemiste Marathon. Antrenamentele sunt conduse de către tânărul Oană.

C.F.R.-Iaşi va participa la viitoarea ceferiadă de box

Secţia de box a CFR-ului a reuşit ca în scurt timp să captureze un mare număr de tineri, muncitori şi funcţionari ai atelierelor CFR Nicolina, care seară cu seară fac antrenamente prodigioase sub directa conducere a d-lui Duca.

La viitoarele campionate feroviare de box vor participa şi echipe de boxeuri ai CFR-ului din Iaşi.

Terenul de wolley Macaby a fost terminat

Eri a fost terminat terenul de wolley-ball a grupării Macaby.

Antrenamentele alb-albaştrilor au început pe terenul propriu şi se speră că viitoarele matchuri oficiale să se dispute pe terenul din str. Dobrogeanu-Gherea.

Boxeurii Marathonului, din nou în turneu la Brăila

Cu prilejul galei dela Brăila, A.S. Marathon a perfectat un nou turneu care se va desfăşura la sfârşitul lunii Iunie, pugiliştii UTM-ului din Iaşi urmând a boxa cu cei ai A. S. Marina la Brăila.

Gală de box:

Marathon - UNSR.

Din sursă demnă de încredere putem anunţa că peste 10 zile va avea loc o mare gală de box în cadrul căreia vor evolua boxeurii Marathonului şi cei ai UNSR-ului.

Elevele şcolii de alfabetizare dela fabrica „Ţesătura", la examen

— Urmare din pag. I-a —

toţi aceia care nu ştiu a scrie şi citi. In cadrul acestui ciclu se predau următoarele obiecte: Limba Română, Aritmetica şi Probleme sindicale. Muncitoarea care urmează ciclul prim, învaţă să scrie, să citească, să cunoască punctuaţia, să facă uşoare compuneri, cunoaşterea numerelor întregi până la 1000, adunarea, scăderea, sistemul metric, organizarea vieţii sindicale, problema naţională, combaterea şovinismului, etc. etc. Ciclul II cuprinde următoarele obiecte: Româna, Aritmetica, Istoria, Geografia, Ştiinţe Naturale, Higiena, Fizico-Chimice, Gramatica, Anatomia, Educaţia Civică.

Odată terminat ciclul II, eleva are cunoştinţe de 4 clase primare, eliberându-i-se dealtfel un astfel de certificat, în baza căruia poate urma mai departe, la liceu.

Cuvântul profesorilor şi elevelor

După examinarea tuturor muncitorilor, d. prof. Const. Doroftei, preşedintele Comisiunii adresează câteva cuvinte celor 30 de eleve, îndemnându-le să citească cât mai mult şi să se pregătească cât mai temeinic din punct de vedere politic.

In apoi cuvântul d-na Maltei Adriana, secretara comitetului de fabrică care spune între altele:

„Mă simt mândră că mai toate elevele au fost la înălţime, absolvind cu succes şcoala. Mulţumesc Comisiunii pentru bunăvoinţa şi rabdarea deosebită de care a dat dovadă, iar pe dvs. vă invit să vizitaţi biblioteca cât mai curând.

Din partea muncitoarelor a răspuns Ana Topolenschi care după ce a mulţumit Comisiunii pentru munca depusă, a continuat:

„Noi suntem mulţumite că ştim să citim şi să scriem, pentruca de azi înainte să fim şi noi încadrate în rândul oamenilor cu carte şi pentru ca nimeni să nu ne poată înşela.

Ne luăm angajamentul de a învăţa mai departe, cât mai mult şi cu folos".

A urmat cuvântarea d-lui insp. şcolar Ovidiu Rotaru, după care festivitatea închiderii cursurilor şcoalei de analfabeţi a luat sfârşit.

Munca fără de preget a dascălilor

In încheere, trebuie să relevăm munca deosebită depusă de membrii comisiunii, care nu au precupeţit nimic, în munca grea de îndrumare şi dăs ălire a muncitoarelor. In frunte cu preşedintele comisiunii, d. Const. Doroftei şi membrii săi d-nii: Spiridon Nastase şi Ovidiu Rotaru precum şi d-nele: Serafim Abudacia, Păduraru Vasilica, Buga Ecaterina, Grigore Maria şi Ţurcanu Maria, toţi au muncit neîncetat zi de zi, pentru alfabetizarea muncitoarelor. Şi roadele n'au întârziat să se arate. Joi, la examinare, feţele profesorilor au fost lumin te şi fericite, atunci când muncitoarele au dovedit că posedă cele acumulate în decursul unui an. Fiindcă într'adevăr aceasta e cea mai mare satisfacţie a unui dascăl: când vede că munca sa n'a fost în zadar şi că elevii ştiu carte. Şi muncitoarele dela Ţesătura au dovedit cu prisosinţă, acest lucru.

Teatrul diplomatic anglo-american în problema palestiniană

— Urmare din pag. I-a —

izbucnit la 14 Mai crt.

O primă vinovăţie a Statelor-Unite în izbucnirea războiului palestinian, e astfel bine precizată.

In al doilea rând, Anglia furnizează arme şi muniţii armatelor arabe. Dar ea însăşi primeşte armele... din America!

Insfârşit, situaţia se lămureşte în întregime prin următoarea informaţie transmisă de agenţia Tass:

„In ziua de 6 Mai, ziarul „Berliner Zeitung" a publicat o ştire anunţând că la Hamelberg *un ofiţer american* a propus foştilor membri ai formaţiunilor S.S. care se află internaţi într'un lagăr din această localitate, să ia parte ca voluntari în războiul din Palestina, fapt pentru care vor fi puşi în libertate".

Aşa dar, în realitate Statele-Unite şi Anglia fac aceiaşi politică în privinţa Palestinei, politica expansionismului imperialist.

Insă din motive de politică internă, în vederea apropiatelor alegeri prezidenţiale, dl. Truman şi cu Marshallul său joacă un rol acoperit, în bună înţelegere cu diplomaţia britanică.

E un teatru diplomatic, aranjat cu toată arta regisorală, dar care nu mai poate amăgi decât pe naivi.

Citiţi OPINIA

Câinii

(Urmare din pag. I-a)

diferent de rasă sau sex, însă suntem pentru închiderea lor în curţi sau legarea în lanţ pentruca circulaţia pe stradă, mai ales noaptea să nu devie o problemă de strategie.

Câinii laşului, pericol pentru pantaloni, au stricat numeroase plimbări în plină lună Mai, şi au produs tot atâtea emoţii.

Astfel pe lângă porţile cu celebra tăbliţă „Atenţie-Câine Rău" vor trebui puse şi alte tăbliţe „Atenţie stradă cu Câinii Răi".

Noi credem că stăpânii îşi vor ţine câinii închişi pentru a nu mai ieşi la atac în plină stradă pentru a deveni un mijloc de apărare şi nu unul de atac.

Scrisori din Paris

Artiştii care au trădat poporul

Admiraţi mai ieri, uitaţi cu totul astăzi, vedete de film şi de teatru îşi plimbă melancolia pe străzile Parisului.

Jean Gabin, creatorul atâtor filme celebre acum disprefuit de public. Inainte de războiu nu accepta un angajament pentru mai puţin de 3 milioane. Astăzi are o mică prăvălie cu articole diverse, unde el însuşi serveşte clienţii. E tot ce i-a rămas dintr'o avere imensă risipită în chefuri şi orgii.

Marlene Dietrich, îl tiră după ea în America, dar ambii au făcut naufragiu şi sunt consideraţi, astăzi, ca vestigii din altă epocă. Marlene, n'are prăvălie, dar îşi vinde fotografia cu dedicaţie pentru reclame diverse, ca: ciorapi, pastă de dinţi, etc..

Alice Cocea, altădată foarte admirată, e şi ea pusă la index. Atitudinea ei pro-germană în timpul ocupaţiei, i-a atras disprefuit parisienilor.

Mary Marquet, celebra artistă de la Comedia Franceză, astăzi destituită, pentru acelea şi motive, vinde mobilă de ocazie şi ciorapi Nylon. Arletti celebra fantezistă, se consumă de tuberculoză, într'un spital şi atâţia alţii care se mulţumesc de a face figuraţie într'un film, când altă dată îşi vedeau numele de o schioapă pe afiş. Glorie şi decadenţă.

ALEB

Dr. Corneliu Gancevici
şi-a mutat cabinetul de consultaţiuni pentru
boli de piept,
în str. Banu 16
(prin Lăpuşneanu)
şi consultă numai Luni, Miercuri şi Sâmbătă de la orele 11 — 14.

Căile de desvoltare ale tehnicei industriale sovietice în perioada postbelică

(Urmare din pag. I-a)

Mecanizarea joacă un rol hotărîtor şi în procesele de încărcare şi descărcare a tuturor mijloacelor de transport.

Ministerul industriei metalelor feroase a pus în practică o serie de măsuri remarcabile, urmărind realizarea unui minimum pe mecanizare a întreprinderilor acestui minister.

Intreprinderile au primit schiţe şi scheme de instalaţii de mecanizare simple, care pot fi realizate prin mijloace proprii şi a căror introducere a fost impusă în mod obligatoriu.

Mecanizarea industriei este strâns legată de electrificarea ei.

Economia planificată sovietică creează posibilităţi practice nemărginite pentru folosirea raţională a energiei electrice în procesul de producţie.

Noul plan cincinal prevede alături de continuarea desvoltării centrelor şi reţelelor electrice de curent alternativ, punerea în practică a unui nou sistem de transmitere la distanţă a energiei electrice prin curente continui, ceeace prezintă însemnate avantagii tehnice şi economice.

Se acordă o atenţie deosebită introducerii în industrie a sistemelor de acţionare electrică automată şi individuală astfel încât să se treacă treptat la sistema de acţionare electrică care să facă parte integrală din mecanismele active, propriu zise ale maşinei.

Semnalăm în această privinţă ultima inovaţie tehnică — agregate — cu multe motoare, construite astfel încât fiecare operaţie tehnologică a maşinei să fie deservită de un motor propriu.

Electrificarea are însă multe alte operaţii largi din care menţionăm acele din domeniul electrotermic şi electrochimic, care încep să cuprindă întregi ramuri industriale: prelucrarea tehnică a metalelor, călirea oţelurilor cu ajutorul curenţilor de înaltă frecvenţă, electroliza soluţiilor apoase şi a sărurilor topite (fabricarea aluminiului) şi în ultimii ani electrichimia amestecurilor gazoase, care şi-a găsit aplicare la sinteza acetilenului, a acidului azotic din aerul atmosferic şi a unei întregi serii de produse organice de sinteză obţinute prin acţiunea hidrogenului asupra oxidului de carbon.

O altă direcţie în care se desvoltă tehnica noastră în noul plan cincinal este aplicarea largă a proceselor chimice în industrie.

Ştiinţa ne-a dat mijlocul producerii pe cale sintetică nu numai de produse întâlnite în natură, ci şi mii de compuşi chimici pe care natura nu-i cunoaşte.

Putem distinge câteva linii principale de desvoltare a nouei tehnici chimice:

1. Inlocuirea metodelor fizice de prelucrare a materiei prime, prin metode chimice. Exemplu: înlocuirea distilării fracţionate a ţiţeiului prin procedeul de cracare sub acţiunea temperaturii, presiunei şi catalizatorilor.

2. Sinteza unor produse organice, prin procedee de laborator şi înlocuirea vechilor metode de fabricaţie. De exemplu: fabricarea acidului acetic din acetilen prin procedeul lui Cucerov, în locul procedeului vechiu de distilare uscată a lemnului.

Sinteza organică a reuşit să industrializeze fabricarea unei game extrem de vaste de produse, casolvenţi, mase plastice cu cele mai diverse proprietăţi, fibre textile sintetice, uleiuri de uns, preparate farmaceutice, îngrăşăminte chimice, cauciuc, etc., etc:

3. Chimia modernă, pe lângă folosirea metodelor de sinteză, a introdus în practica industrială obţinerea unor produse simple prin descompunerea altor compuşi mai complexi, dar mai puţin valoroşi (obţinerea oxigenului şi hidrogenului prin electroliza apei, a clorului şi sodei caustice din sarea de bucătărie, etc.).

4. Schimbarea destinaţiei de întrebuinţare a unor anumite materiale, înobilarea, ca să, spunem aşa, a utilizării lor formează una din problemele la rezolvarea căreia lucrează cu succes chimia sovietică. Vom cita numai un exemplu. Intrebuinţarea principală a petrolului, până acum, era arderea lui; mult mai raţională s'a dovedit a fi întrebuinţarea petrolului ca materie primă pentru sinteza a foarte numeroase şi importante produse organice: spirt, acizi, materii colorante, cauciuc, unsori, preparate medicamentoase, etc. Acelaş lucru se poate spune şi despre cărbune.

5. In sfârşit, o altă direcţie importantă de desvoltare a chimiei tehnologice este ameliorarea calităţilor mecanice, fizice şi termice a unor metale şi prelungirea duratei lor de funcţionare. In această ordine de idei semnalăm lupta împotriva coroziei metalice, a putrezirii materialelor lemnoase, fabricarea de oţeluri inoxidabile precum şi fabricarea unor aliaje metalice speciale rezistente la temperatură şi presiune înaltă.

Mecanizarea, electrificarea şi chimizarea aduce după sine şi intensificarea proceselor de producţie. In industria construcţiei de maşini, benzile automate rulante sunt azi deservite de maximum 3 lucrători şi înlocuesc munca a cel puţin alţi 60 oameni. Se folosesc metode mai productive de forjat, turnarea sub presiune, ştanţarea cu prese rapid. Viteza de tăere a metalelor a atins valori cu totul nebănuite în trecut — 1500 metri pe minut.

In industria chimică pro-

INFORMAȚIUNI

Posturi vacante de medici de circumscripție în raza Inspectoratului Iași

Inspectoratul Sanitar Iași face cunoscut că sunt vacante o serie de posturi de medici de circumscripție, în raza acestui Inspectorat.

Solicitanții vor depune cereri însoțite de actele respective la secretariatul Inspectoratului.

Ședința Căminului Cultural „Ion Niculi"

Duminică 23 Mai orele 16 a avut loc în sala de festivități a Liceului Oltea Doamna, ședința Căminului Cultural Ion Niculi. Din numeroasa asistență am remarcat pe : d-na Partenie, d-na Ecat. Rotaru, d-na sub prefect Pricâ, d. av. Roban, d. Ovidiu Rotaru, d. procuror Sion, etc.

A conferențiat d-na Partenie, președinta Căminului, care a vorbit despre : „Așezămintele de culturalizare din R. P. R."

A mai vorbit d-na Adela Pop despre „Prietenia româno-polonă".

Programul artistic a fost executat de echipa CFR-ului.

Corul a fost condus de d. prof. V. Popovici-Eșanu. Programul artistic a fost complectat cu diverse numere de acrobații, conduse cu măestrie de muncitorul Enache. A urmat apoi producerea frațiior Breban la acordeon precum și câteva dansuri naționale.

— Dl. Mihai Arhire subdirector delegat inspector general administrativ, dela Casa școalelor a fost repartizat la Inspectoratul școlar regional Iași.

— Personalul mai jos notat dela Spitalul Sf. Spiridon din Iași, se trece în bugetul Ministerul Sănătății pe data de 1 Aprilie 1948 :

Dr. Isa Const. medic primar, Bez Salta și Constantinescu, D, oameni de serviciu.

— Dl. Nicolae Grămadă, profesor la catedra de istoria Românilor dela Facultatea de Teologie din Suceava, se încadrează cu toate drepturile câștigate în învățământ pe data de 1 Octombrie 1948 la catedra de Istoria Românilor de pe lângă Facultatea de Filosofie și Litere din Iași.

— Dl. inspector general Dumitru Gheorghiu a fost repartizat ca șef al Circumscripției Inspectoratului General de muncă care cuprinde inspectoratele regionale Galați, Bacău, Iași și Câmpu-Lung Moldovenesc.

Școlare

D-na Iliescu Sevasta, învățătoare educatoare la grădina de copii din satul Diecheni, comuna Bucești județul Tecuci, provenită de la școala de conducătoare Iași, se înaintează la gradul I în învățământul primar pe data de 1 Septembrie 1948, cu calificativul „foarte bine".

Dela PNP

Luni la ora 18 a avut loc la sediul sectorul V Tătărași o ședință de comitet largit prezidată de d. prof. I. State președintele sectorului.

Au luat parte d-nii : prof. Al. Obreja secretarul sectorului, consilier Dimottache, prof. V. Ugea, prof. Margareta Serghe, d-ra prof. Irimescu, prof. Bîrbu, înv. Dodon Obreja, preoții Anescu, Roșescu, Ciolan și Duca, d-na Ecat. Stati, Teodorescu, Victorian și numeroși cetățeni din cartier.

D-l. înv. G. Dodon a făcut momentul politic, după care responsabilii de secții au prezentat câte un raport de activitate luându-și angajamente de viitor.

S'a luat apoi în discuție chestiunea organizării pentru Duminică a unui festival artistic la ateneul Tătărași.

Viitoarea ședință va avea loc Luni 31 Mai.

PRIMĂRIA MUNICIP. IAȘI
Biroul Licitațiilor
PUBLICAȚIUNE
Nr. 8173 din 26 Mai 1948

Se aduce la cunoștință celor interesați că în ziua de Marți 8 Iunie 1948, orele 17, va avea loc în localul Primăriei Municipiului Iași, din str. Vasile Alexandri Nr. 14, licitația publică cu oferte închise pentru procurarea materialelor, furniturilor de cancelarie și chitanțierilor necesare exercițiului financiar 1948|949, după cum urmează :

70 kgr. cerneală scris, 10 kgr. cerneală stilou, 20 kgr. tuș, 1000 buc. creioane negre, 300 buc. creioane chimice, 300 buc. radiere creion, 100 buc. radiere mașină 3000 buc. peniță, 300 buc. panglici pentru mașină scris de 13 mm. 1000 buc. coli indigo pentru mașin, 500 buc. coli indigo pentru creion, 300 kgr. hartie T.R., 50 topuri hârtie pelour 500 coli sugativă, 10 kgr. bolduri, 20 kgr. sfoara (gheme mici) 1000 buc. mape dosar. 100 buc. tocuri.

Tipărirul a 1500 chitanțiere valori pentru piețe, a câte 200 file, după modelul anexat la dosarul licitației.

Licitația se va ține în conformitate cu dispozițiile Legi C. P.

Garanția provizorie de 5 la sută din valoarea ofertei se va depune odată cu oferta.

Caietul de sarcini și orice alte informațiuni se pot lua zilnic la Biroul Licitațiilor.

Primar,
ANTON PALUGA
Secretar General
G. G. Savescu
Șef. Bir. Licitațiilor
H. David

PIERDUT buletinul populației pe numele Sadcovschi Nicolae Satul Ciurbești Com. Cornești Jud. Iași. Îl declar nul.

PIERDUT cartea de muncă No. 29 1338 pe numele Agafiței Constantin.
O declar nulă.

Povestea unui proces

(Urmare din pag. I-a)

economiei hitleriste". Evident Jackson nu cunoaștea încă raportul publicat puțin mai târziu alcătuit de James Martin. Capitalul american investise 1 miliard 500 milioane dolari în industria germană, mai ales în industria metalurgică și fabricile de armament.

Consecințele schimbărilor dela Casa Albă

Dar noul locatar de la Casa Albă impunea din ce în ce mai precis o nouă linie de conduită. Procurorul american dela Nürenberg își schimba deasemenea părerile. Intr'un nou raport adresat președintelui Truman el arată că ar fi nepotrivit să se intenteze un proces industriașilor germani. Desbaterile în care industriașii germani ar suporta rolul de inculpați pot evoca în opinia publică americană ideea că noi îi urmărim pentrucă sunt industriași. O atare impresie ar fi întărită prin faptul că noi am fi constrânși să ne prezentăm ca acuzatori alături de comuniștii sovietici și a bărbaților de stânga francezi. *Un nou proces internațional ar putea să influențeze raporturile marei industrii americane cu guvernul și președintele. Nu trebue să adaog — scria Jackson — că în situația actuală aceasta nu este de dorit".*

O demisie semnificativă

In Decembrie 1946, Abraham Pomerantz, care trebuia să fie procuror general în procesul ce urma să fie intentat industriașilor germani a demisionat în semn de protest împotriva limitării caracterului internațional al acestui proces. Numeroși procurori germani cereau în epoca pregătirii procesului ca el să aibe aceeași amploare ca și acela intentat lui Goering și marelui Stat major german. Pomerantz ca și Taylor, însărcinat de ministrul justiției al Statelor Unite cu cercetarea crimelor de război, afirmau pe bază de documente că industriașii inculpați nu erau mai puțin responzabili de pregătirea războiului decât conducerea partidului nazist și statului major general.

Cei doi oameni de lege se temeau de împrejurarea : dacă procesul ar fi fost condus de justiția unei singure puteri ocupante, nici acuzatorii publici și nici judecătorii nu ar avea o suficientă experiență a problemelor internaționale fundamentale. Temerile lor crescură mai ales după eliberarea lui Schacht. Cum se știe, U.R.S.S. este partizana înverșunată a unui proces internațional contra capitalului german. Cercurile economice influențe, însă, s'au exprimat categoric împotriva acestei idei și au făcut totul pentru ca procesul să fie temporizat atât de mult pentru a înceta de a mai interesa opinia publică. Procurorul Pomerantz a demisionat pentrucă el nu acceptă astfel de metode. Dar ce importanță avea aceasta ? „Justiția" din „țara libertăților" mergea înainte.

Mulțumire publică

Subsemnatul Mălăescu Radu din Iași aduc viile mele mulțumiri d-lor D-ri Costinescu, Andoni, Teodorescu, d-rei dr. Țibuliac și întreg personalului clinicei O. r. I. dela Spitalul Sf. Spiridon, pentru îngrijirea părintească ce am avut'o, scăpându-mă dela o moarte sigură.

R, MĂLĂESCU
Str. I. Bacalu No, 34

CONDAMNARI
pronunțate de Instanța locală de sabotaj

Instanța de sabotaj de pe lângă Tribunalul local în completul d-lor magistrat B. Braunștein președinte, Em. Constantinescu și Ion Albescu asesori populari, Mircea M. Serion procuror și I. Andronic grefier, a pronunțat următoarele condamnări.

Aba Isidor fără profesie, domiciliat în Iași, strada Socola 27, a fost condamnat la 6 luni închisoare corecțională, cheltueli de judecata, onorar de avocat și cheltueli penale fiindcă a cumpărat clandestin arpacaș și l-a transportat cu C.F.R.-ul, declarându-l drept făină.

— Pentru diferite infracțiuni la legea sabotajului au fost condamnați :

Alexandru Dimitriu din Iași str. Mărăcineanu 6 la 6 luni închisoare corecțională, Nicolae Donilă din str. Jelea Nr. 2 la 2 luni închisoare corecțională și I. Harabagiu din str. Brândușa 2 la 4000 lei amendă. Primii 2 au fost obligați să achite 10 mii despăgubiri civile.

— Pașniciuc Dumitru din cum. Călărași jud. Botoșani a fost condamnat la 4 mii lei amendă fiindcă a transportat o cantitate de mezeluri pe CFR, la o dată când acest transport era prohibit.

— Vasile Gălușcă din satul Zabloteni, comuna Hermeziu (jud. Iași) și Eliza Pohoață din aceiași localitate au fost condamnați la cinci mii lei amendă corecțională, fiindca n'au ținut în mod regulat registrele morii țărănești din acea comună.

Parchetul local
a trimis în judecată cu concluzii de arestare pe șoferul Gh. Brădescu care a dat cu mașina într'un pluton de gardieni

— Invinuitul a fost incarcerat la Galata —

Ziarul nostru a scris la timp despre accidentul de circulație întâmplat în noaptea de 17 Mai în str. Ștefan cel Mare, în dreptul casei cu Nr. 54 când o mașină RATA condusă de șoferul Gheorghe Brădeanu domiciliaiat în str. Tudor Vladimirescu 1 a eat peste un pluton de gardieni publici.

Dosarul, foarte voluminos a fost trimis ieri de Chestură la Parchet.

Concluziile anchetei polițienești sunt: Șoferul Gh. Brădeanu venea cu o mașină mică (de patru persoane) dinspre Piața Cuza-Vodă în strada Ștefan cel Mare. In locul sus arătat, mașina a dat peste grupul de 10 polițiști. Trei gardieni au fost loviți foarte grav și internați de îndată în spitalul Sf. Spiridon, clinica I chirurgicală. Ceilalți au căpătat leziuni mai ușoare.

După comiterea acestei isprăvi, șoferul în loc să oprească, a pornit mai departe, oprindu-se deabia la garajul RATA situat în cartierul Socola, unde după ce a predat automobilul șefului de garaj... s'a culcat.

El a fost arestat însă în aceiaș noapte, în urma investigațiilor făcute de poliție.

Dl. procuror G. Vuza, care a instrumentat cazul la Parchet, a întocmit rechizitorii împotriva lui Gh. Brădescu pe care l-a trimis în judecată cu concluzii de arestare.

Invinuitul a fost încarcerat la Galata, iar dosarul a fost înaintat unui Cabinet de instrucție.

Fișe de clienți și furnizori, se găsesc de vânzare la Tipografia Lupta Moldovei

productivitatea muncii este sporită colosal prin introducerea procedeelor continui de fabricație. Aceste inovații au adus la o mărire de 7 ori a productivității în industria de anilină și de 2 ori în industria superfosfaților. Intensificarea proceselor chimice, mărirea cantitativă și calitativă a randamentelor se realizează, printre altele și prin folosirea largă a catalizei, a presiunilor înalte, care au ajuns la valori uzuale de 2 2,5 mil atmosfere, prin introducerea unor anumite procedee oxidative, domeniu în care savanții sovietici au făcut operă de pionieri. Vom aminti numai de gazeificarea combustibilului solid, gazeificarea subterană a cărbunelui, sinteza alcoolului metilic din metan și oxigen, etc.

Un alt element important în progresul tehnic al industriei sovietice îl constitue automatizarea procesului de producție. Ca să dovedim amploarea procesului de automatizare în industria sovietică și importanța sa pentru mărirea productivității muncii vom da un singur exemplu : Cu un an înainte de războiu la uzina de tractoare din Stalingrad a fost instalată o bandă rulantă automată care lega cinci mașini și îndeplinea 10 operații diferite la fabricarea unor rulmenți pentru șenile. Azi, la aceiași întreprindere, pe banda rulantă automată se îndeplinesc toate operațiile de fabricație a blocului motorului. Dacă până acum strungurile universale prelucrau o piesă oarecare în 195 minute, pe banda rulantă prelucrarea aceleași piese durează 3,5 minute. Până nu de mult benzile rulante cuprindeau absolut tot ansamblul de operații necesare pentru obținerea piesei gata fabricate.

In industria chimică, cu severul ei regim tehnologic care necesita o supraveghere și punere la punct automată a condițiilor de reacție, automatizarea fabricației mai cu seamă în procedeele continui își găsește un imens câmp de aplicație.

Planul cincinal prevede deasemeni o largă aplicare a procedeelor de comandă automată în industria transporturilor în toate ramificațiile sale.

Margareta Dr. T. Bulău cu copiii și familiile înrudite anunță cu adâncă durere încetarea din viață a iubitului lor

Doctor Thiers Bulău

fost inspector General Sanitar

Inmormântarea va avea loc în ziua de 28 Mai a. c. în cavoul familiei din Com. Cotnari Jud. Iași.

O școală de pregătire cetățenească

(Continuare din pagina I-a)

Intr'un timp scurt, ci învață cu prilejul instrucției cu diferitele mașini, scule și materiale, o meserie pe care o poate folosi după terminarea militariei, spre binele său.

Așa că ostașul cetățean, nu mai consideră serviciul militar, un timp pierdut, căci el odată cu arta militară deprinde și o nouă meserie.

Acest lucru îl poți însă cunoaște, numai stând de vorbă cu ostași", care deabia așteaptă să-ți destăinuiască gândurile și intențiile lor de viitor.

Deaceea, am intrat în curtea cazărmii.

A muncit pe domeniile Coroanei și n'a avut vreme să învețe carte

Așezați pe bănci, în curte ostașii ascultă un camarad care le citește dintr'un ziar. Citește rar și se poticnește pe alocuri, la cuvinte cu prea multe litere. După ce termină de cetit, este felicitat de comandantul companiei. Roșu de emoție, acesta ne spune că este soldatul Ioniță Ion din com. Poeni, contigent 1947.

Ioniță a fost plugar și dela 8 ani, a muncit pe domeniile „Coroanei".

Deaceia n'a avut când să învețe cartea.

—„Aici am învățat a ceti și a scrie, ne spune acesta cu mândrie.

—„Traiam în întuneric, fără carte, și dacă n'aș avea și aitele de învățat, în armată, aș sta toată ziua cu cartea în mâni, ca mult îmi mai luminează mintea.

— N'am știut ce înseamnă a fi om cu adevărat, decât a um când pot scrie acasă un rând doua..."

Ostașul maghiar Eghed Andrei ne vorbește...

Român, evreu sau ungur, în armata R. P. R. toți sunt egali și numai munca și capacitatea fiecaruia, constitue criteriile de selecție.

Astfel, soldatul maghiar Eghed Andrei, originar din Odorhei, deși nu știa bine românește când a intrat în cazarmă, este cel mai iubit ostaș din companie și cel mai bun trăgător.

A fost lucrător într'o fabrică, a învățat a ceti binișor românește și se teme grozav că nu va avea timpul necesar să învețe a scrie, căci după cum spune el :

—„Am mare trebuință de carte, vreau să mă fac mecanic la C.F.R. după terminarea serviciului militar,

—„Grofii la care am muncit, mi-i spune Eghed Andrei, ne spuneau că cei mai răi oameni sunt românii.

—„Acum însă îmi dau seama, că răi erau numai grofii români și unguri, nu noi ăștia care muncim.

Cazarma, o școală de educație a ostașilor

Vedem deci că astăzi cazarma nu mai este o închisoare. Ea a fost transformată într'o școală, o școală de prepătire și educare a ostașilor, unde alături de o tehnică nouă, o technică militară avansată, ostașii sunt crescuți în spiritul adevăratei iubiri de Patrie.

Aici, plugarul, lucrătorul de fabrică, funcționarul și studentul, au legat între dânșii, o prietenie puternică, frățească.

Se sfătuesc între dânșii, se ajută, își citesc unul altuia, iar cei mai desghețați sprijină întotdeauna pe cei mai slabi la învățătură.

— „Adevărul este că în Armata noastră, Armata RPR nu numai că bătaia și înjurătura au dispărut, nu numai că suntem bine echipați și hrăniți, în armata noastră ostașul învață azi, care este adevărata sa Patrie, — una cu poporul care i-a încredințat apărarea Republicii Populare Române, câștigată prin lupta dusă de el — învață carte și-și întregește educația cetățenească.

Cea mai mare sarcină stă în fața ofițerilor cu educația, care trebue să aplice cele spuse de d. ministru Emil Bodnăraș în discursul său rostit în fața primei promoții de ofițeri educatori.

„In armată omul nu mai trebue să fie considerat o simplă cifră element neglijabil", deoarece „cea mai puternică armă este omul".

Și după cum a mai spus d. ministru Bodnăraș, *„guvernul R.P.R. acordă toată atenția Oștirii, dându-i posibilitatea de a creea o bază materială și morală din cele mai bune pentru trupa și cadrele sale".*

Aceste lucruri ne-au fost spuse de tânărul „feat" Victor Ciubotaru, din Iași str. A. Panu, care în „civil" este mecanic auto. Din atitudinea și privirile hotărâte ale acestuia, se poate vedea că aceste cuvinte exprimă o convingere puternică.

Am cunoscut poporul muncitor și am învățat să-l prețuesc

Ca un exemplu al noilor transformări petrecute în armata democrată vom cita cazul soldatului Alfons Vasilia din Iași str. Sărăriei, unul dintre acei care abia zilele trecute au depus jurământul de credință R.P.R. și poporului.

Pe acesta l-am văzut la Cercul Teritorial când venise la încorporare. Era un tânăr student, bine îmbrăcat, care însă în contrast cu ceilalți veniți la oaste, era trist și complect deprimat.

L-am întâlnit și acum în curtea cazărmii. Cât s'a schimbat însă. In locul tânărului trist am văzut un ostaș plin de viață.

— „Aveam o mentalitate greșită, mă temeam de moarte de ofițerii cu educația, căci auzisem că vor să-ți bage în cap lucruri pe care din pricina poziției mele sociale, nu le admiteam și nu vroeam măcar să le concep. Aici am văzut însă, câtă putreziciune zice în „clasa" mea. Cu poporul muncitor, despre care nu știam decât că trebue să-mi fie inferior, deabea aici am luat contact și am învățat să-l prețuesc. Deaceea, oricât timp voi sta aici, ins nu voi sta suficient ca să-pot cunoaște cu adevărat.

*

Părăsind cazarma am plecat cu convingerea că armata noastră pășește pe drumul deschis, drumul care duce spre înfăptuirea armatei de tip nou, armata populară.

Pentru toate acestea însă mai este nevoie de multă muncă și de pregătire temeinică. In felul acesta, Armata R. P. R., prețuită așa cum trebue de popor, va putea îndeplini rolul de scut al poporului.

Citiți „OPINIA"

FILARMONICA DE STAT „MOLDOVA"
TEATRUL NAȚIONAL
Duminică 30 Mai 1948 ora 20 precis
Al 27-lea Concert Simfonic extraordinar
Dirijor: Prof. ALEX. GARABET
Solistă: D-ra Judith Bercovici - soprană

PROGRAM :

1. **Glazunov :** Simfonia 4-a
2. **W. A. Mozart :** aria Paminei din opera Flautul Farmecat (în primă audiție) — cantă
3. **Donizetti :** aria Spargi d'amaro planto din opera Lucia di Lammermoor — D-ra
4. **Donizetti :** Cavantina din opera Don Pasquale (în primă audiție) — JUDITH
5. **A. Stola :** (a. Pe sub deal, pe sub pădure (b. Lelițele (în primă audiție) — BERCOVICI
6. **Ceaikovsky :** Uvertura la Romeo și Julieta (în primă audiție)

Prezentarea programului Prof. GH. PASCU

Biletele la Ag. Barasch — Prețul locurilor lei 80, 60, 50, 40 plus taxele legale — Intrarea publicului în timpul concertului este interzisă.

Delicioasa comedie italiană

Intre două femei

cu:
Loreta Vinci
Gemma D'alba
Sandro Ruffini

Azi la CAPITOL

ULTIMA ORA

EŞECUL POLITICEI americane în Palestina

Un comentar lămuritor al ziarului „Pravda"

MOSCOVA 27 (Rador) — Tass transmite :

Ziarul Pravda publică un articol al lui Iurli Jukov, privitor la eşecul politicii americane din Palestina.

Jukov scrie ; Evenimentele din ultimele zece zile din Palestina sunt odată mai mult o dovadă evidentă a eşecului politicii externe a Statelor Unite.

Insăşi presa americană scrie cu o nemulţumire vădită că manevrele contradictorii ale delegaţiei Statelor Unite, în timpul discuţiilor asupra problemei Palestinei din cadrul Naţiunilor Unite, au ajutat la precipitarea evenimentelor sângeroase şi au subminat prestigiul Statelor Unite.

Incă dela începutul discuţiilor privitoare la problema palestiniană în cadrul ONU-lui, au ieşit la iveală două politici diferite. Delegaţia sovietică a insistat asupra unei soluţii care să satisfacă în mod egal interesele celor două popoare ce locuesc în Palestina, arabii şi evreii — şi care să corespundă principiului autodeterminării naţionale.

Reprezentanţii Statelor Unite, au avut o atitudine cu totul contrară.

Intreaga lor participare la discuţiile privitoare la această problemă în cadrul O. N. U-lui, constitue un şir neîntrerupt de manevre desorientate. Pentru diplomaţia americană Palestina este numai un episod în marele său joc politic din Orientul Mijlociu. Acest joc în care au fost folosite sentimentele popoarelor arab şi evreu, a fost început cu ţeluri egoiste şi strâmte.

Pe de altă parte, cercurile monopoliste şi militare americane vor ca arabii să învingă pentru a extinde şi consolida controlul lor asupra ţărilor din Orientul Mijlociu. Pe de altă parte cercurile conducătoare americane nu pot în acest an al alegerilor prezidenţiale, decât să recunoască faptul că milioane de cetăţeni ai Statele Unite sunt evrei al căror vot reprezintă un factor considerabil în ochii acelor care decid destinele Statelor Unite.

DISPOZIŢIUNI cu privire la timbrarea facturilor

BUCUREŞTI 27 — Ministerul de Finanţe, pentru a evita unele confuziuni ce se fac în privinţa calculării impozitelor datorate la vânzările efectuate de întreprinderile industriale prin depozitele lor proprii de desfacere face cunoscut printr'o circulară trimisă Administraţiilor Financiare, următoarele :

1. Facturile pro-forma emise de întreprinderile industriale producătoare către depozitele proprii de desfacere, nu se timbrează, fiind vorba de o circulaţie de mărfuri în cadrul aceleiaşi întreprinderi.

2, Vânzările — chiar în detaliu — făcute prin aceste depozite, suportă impozitul proporţional de 14 la sută, conform art. 14 par. 13 din legea timbrului.

3. Pentru mărfurile scoase dela locul de producţie, se va plăti impozitul pe cifra de afaceri la preţul de facturare loco fabrică, iar depozitele vor achita impozitul la diferenţa dintre preţul facturat de fabrică şi preţul de vânzare, conform art, 15 din legea cifrei de afaceri.

Pentru calcularea diferenţei de impozit pe cifra de afaceri, din preţul de vânzare se va deduce în prealabil impozitul proporţional de factură şi impozitul pe cifra de afaceri, conform prevederilor art. 6 din legea cifrei de afaceri modificată la 1 Aprilie 1948.

Ambalajul medicamentelor

BUCUREŞTI 27. — Oficiul Industrial Farmaceutic studiază posibilitatea standardizării ambalajelor produselor farmaceutice.

In felul acesta, se speră că se va ajunge la o simţitoare scădere a preţurilor acestor produse.

Prigonirea comuniştilor în Japonia

TOKIO 27. — In Camera Inferioară a Parlamentului Japonez, d. Nosaka din partea Partidului Comunist Japonez, a arătat că scoaterea comuniştilor din funcţiunile publice, capătă o consecinţă internaţională.

Reprezintantul comunist a arătat că declaraţia primului ministru japonez, violează libertatea politică, întrucât art. 14 din Constituţie, prevede libertatea tuturor formaţiunilor politice.

Fuzionarea unor bănci

BUCUREŞTI 27 (Agerpres) — Intrucât art. 71 din legea pentru organizarea şi reglementarea comerţului de bancă prevede posibilitatea pentru Curtea Superioară Bancară să decidă la sesizarea de către B. N. R., fuzionarea unor societăţi bancare, — s'a decis contopirea băncilor :

Banca Comercială Română, Societatea Bancară Română, Banca Agricolă şi Sovrombanc.

Lupta muncitorilor italieni împotriva sabotajului capitaliştilor

ROMA 27 (Rador) — Muncitorii italieni duc o luptă viguroasă împotriva conciedierilor în massă, care sunt consecinţa politicii economice a guvernului italian.

Lucrătorii textilişti din provincia Cremona au declarat grevă şi au ocupat mai multe filaturi pentru a împiedica închiderea acestor întreprinderi.

La Jessi, lucrătorii opun de şase zile rezistenţa închiderii fabricii de maşini agricole Sima.

Minierii dela Arduza din Sicilia, dela Castel Nouvo, au preluat dirijarea producţiei.

Lucrătorii dela şantierele navale din Palermo conduc aceste şantiere de 3 săptămâni.

Munca în şantiere se desfăşoară normal.

✝

Personalul Serviciului Sanitar al Municipiului Iaşi, anunţă cu profund regret încetarea din viaţă a

Dr. Thiers Bulău

fost medic şef al Municipiului Iaşi, fost inspector general sanitar al Regiunei Iaşi.

Serviciul religios va avea loc la locuinţa defunctului din str. Păcurari nr. 29 în ziua de Vineri 28 Mai ora 9 a, m. de unde rămăşiţele pământeşti vor fi transportate în comuna Cotnari, unde va avea loc înhumarea.

Fişe de clienţi şi furnizori

se găsesc de vânzare la Tipografia Lupta Moldovei

Brigăzile studenţeşti de reconstrucţie

BUCUREŞTI 27. (Agerpres) — Luni a început în toată ţara, înscrierile în brigăzile studenţeşti de reconstrucţie.

In Bucureşti, chemarea U. N. S. R. a fost întâmpinată de răspunsul entuziast al massei studenţeşti. Numărul studenţilor înscrişi în primele zile, depăşeşte cifra de 5.000.

POSTUL DE RADIO TANCABEŞTI

BUCUREŞTI 27. — „Meropola" se va numi postul de radiodifuziune care se instalează în momentul de faţă la Tâncăbeşti

Puterea de emisiune a acestui nou post va fi de 150 kw. şi va fi cel mai mare post de radio-difuzune din Sud-Estul Europei. După terminarea instalaţiilor acestui post, postul Bucureşti va fi instalat într'un oraş de provincie.

Salarizarea magistraţilor

BUCUREŞTI 27. (Agerpres) — Prin derogare dela legea în vigoare privitor la salarizarea funcţionarilor publici, magistraţii şi funcţionarii judecătdreşti, cărora li s'a atribuit o funcţiune înferioară celei deţinute înainte, îşi vor păstra coeficientul şi salarizarea vechei funcţiuni, dacă atribuirea s'a făcut până la data de 1 Aprilie 1948.

INŞTIINŢARE

Se aduce la cunoştinţa celor interesaţi că Oficiul de reconstructie a Moldovei angajează 30—40 meşteri dulgheri cu câte 2 lucrători pentru reconstrucţia locuinţelor ţărăneşti din judeţ. Doritorii se vor adresa la O. R. M. str. 23 August (lângă Camera Agricolă).

Direcţiunea

Conferinţa Dunării

NEW-YORK 27.—Generalul Marshall a anunţat aseară că a hotărît să propue Uniunei Sovietice, Angliei şi Franţei, întrunirea Conferinţei Dunărene la Belgrad pe data de 30 Iulie a. c.

La conferinţă vor participa Cehoslovacia, Jugoslavia, Bulgaria, România, Ungaria şi Ucraina.

Statele Unite insistă să participe şi Austrolia cu toate că pacea cu această ţară nu este încă încheiată.

SUPRATAXELE pentru corespondenţa prin avion

La data de 15 Mai a. c. au intrat în vigoare noile suprataxe aeriene pentru trimiterile poştei de scrisori prin avion, interne şi externe.

Acestea reprezintă circa 50 la sută din vechile suprataxe.

Supratxa aeriană de fiecare 20 gr. la scrisori simple şi cărţi poştale, este următoarea :

România lei 3, America (Statele Unite) lei 44, Argentina lei 80, Belgia lei 8, Cehoslovacia lei 4, China lei 152, Cipru lei 38, Egipt lei 32, Elveţia lei 9, Finlanda lei 18, Franţa lei 7, Marea Britanie lei 7, Palestina lei 35, Polonia lei 6, Ungaria lei 6, U.R.S.S. lei 8, Jugoslavia lei 6.

Supratxele pe mai sus stabilite prin convenţiuni internaţionale, vor suferi o nouă scadere.

In acest sens se tratează cu Franţa şi Cehoslovacia.

TRATAT polono-bulgar

VARŞOVIA 27 (Rador) — Purtătorul de cuvânt al Ministerului de Afaceri Străine al Poloniei a anunţat că o delegaţie guvernamentală bulgară în frunte cu primul ministru Gheorghi Dimitrov, va sosi la 28 Mai la Varşovia, pentru a discuta încheerea unui tratat de amiciţie şi colaborare.

Vizita în Bulgaria a unui grup de elevi români

SOFIA 27. (Rador) — Duminică, grupul elevilor români care viziteză Bulgaria, a dat un spectacol artistic la Teatrul Balcan. La spectacol au asistat :

Kiril Dramaliev, ministrul Instrucţiunii Publice, funcţionari superiori din acest Minister, Consilierul ambasadei române dr. Paul Cornea, membrii coloniei române şi un mare număr de elevi şi cetăţeni.

Luni, grupul a plecat spre Plovdiv, unde a dat în cursul seri, un festival.

Elevii vor vizita şantierele de muncă voluntară depe linia ferată Lovech-Trăian.

Americanii voesc să achite pe von Schaht

LONDRA 27 (Rador) — Guvernul militar american şi-a dat aprobarea pentru redeschiderea procesului lui Schaht, în urma apelului împotriva sentinţei dela Nuerenberg, introdus de apărătorul său.

La procesul dela Nuerenberg, Schacht fusese condamnat la opt ani muncă silnică, căderea drepturilor cetăţeneşti şi confiscarea averii.

ORA 12

Arabii au respins invitaţia de a înceta ostilităţile

NEW-YORK 27 — Statele arabe au răspuns aseară că resping cererea Consiliului de Securitate pentru încetarea focului în Palestina.

In nota lor de răspuns, Statele arabe cer ca Puterile să nu înlesncască intrarea în Palestina a nici unui evreu în stare de a purta arme.

Arabii promit în schimb că vor colabora cu Contele Bernadotte, mediatorul numit de Consiliul de Securitate.

* * *

După primirea refuzului arab, generalul Marshall a declarat că aşteaptă atitudinea pe care o va adopta Consiliul de Securitate, urmând apoi ca Statele Unite să-şi reexamineze atitudinea în privinţa embargoului asupra trimiteri de arme în Palestina.

D. Bevin învinueşte pe evrei şi refuză să dea lămuriri în Parlament

LONDRA 27. — In Camera Comunelor s'au făcut din nou interpelări în privinţa amestecului britanic în războiul palestinian.

Dl. Bevin a răspuns că cîţerii engleji nu se amestecă direct în lupta şi că niciunul n'ar fi participat la bombardarea Ierusalimului.

Apoi d. Bevin a afirmat că din vina unui detaşament evreesc s'a întrerupt armistiţiul consimţit la Ierusalim.

La urmă, d. Bevin a refuzat să răspundă la întrebările ce i-au mai fost puse, iar preşedintele Adunării a închis discuţia şi a trecut la alt punct al ordinei de zi.

Anglia cere Franţei să nu recunoască statul Israel

PARIS 27 (Rador). — După cum anunţă agenţia France Presse, ambasadorul britanic la Paris, a remis guvernului francez o notă oficială prin care cere ca Franţa : „să nu ia vreo hotărîre în problema palestiniană, atâta vreme cât se încercă obţinerea unui armistiţiu".

Agenţia Reuter anunţă că, pe cealaltă parte, au avut loc conversaţii între ambasadorul britanic şi Chauvel, ministru adjunct al Afacerilor Străine, al căror scop a fost de a determina guvernul francez să nu recunoască Statul Israel.

Lupte la Ierusalim

HAIFFA 27. Avioane evreeşti au lansat ieri pachete cu alimente, pentru aprovizionarea israeliţilor încercuiţi în cartierul vechi al Ierusalimului.

Ultima comunicare din Tel-Aviv anunţă că luptele de stradă continuă cu verşunare la Ierusalim, In rândurile arabilor luptă soldaţi britanici.

* * *

BEIRUT 27 (Rador) — Ziarele arabe anunţă că un detaşament evreesc cu un efectiv de 3000 de oameni a încercat să pătrundă în Ierusalim, pentru a face joncţiune cu forţele evreeşti asediate. După o luptă de două ore, acest detaşament a trebuit să se retragă.

In sectoarele sirian şi irakian operaţiunile s'au mărginit la recunoaşteri aeriene şi de patrule.

ANUL 40 Nr. 513

4 Pagini 4 Lei

Sâmbătă 29 Mai 1948

ABONAMENTE

Lei 450 . . . . 3 luni
5.000 Intreprinderi, autorităţi pe un an

Atelierele tipografice
IAŞI, Str. ŞTEFAN CEL MARE 50-52

BIBLIOTECA UNIVERSITARA - IAŞI

OPINIA

ZIAR POPULAR COTIDIAN

Redacţia şi Administraţia
IAŞI, STR. ŞTEFAN cel MARE Nr. 52

TELEFOANE:
Redacţia. . . Nr. 1209
Administraţia . . 2042
Serv. de noapte . . 2088

Director C. R. GHIULEA

Biserica şi Statul

Unificarea spirituală a poporului român

Cu prilejul alegerii noului Patriarh al României în persoana I. P. S. Mitropolit Justinian al Moldovei, s'au făcut unele declaraţii autorizate, care trebuesc privite cu o atenţie specială.

In primul rând, dl. Stanciu Stoian ministrul cultelor, a precizat că: „Biserica a rămas legată de Stat aşa cum au dorit-o slujbaşii ei şi a rămas să fie mai departe ajutată de Stat din bugetul său".

Din aceste cuvinte rezultă că, la stabilirea noului regim constituţional, s'a discutat cu reprezentanţii clerului modul de organizare a bisericei ortodoxe. Şi s'a convenit ca biserica să rămâe instituţie de Stat, în sensul că întreţinerea cultului şi salarizarea clerului şi a personalului bisericesc să se facă pe comptul tezaurului public.

*

Apoi dl. ministru Stanciu Stoian a subliniat amestecul unei părţi din clerul catolic în politica noastră internă, în senzul scopurilor reacţionare ale imperialismului internaţional sprijinit de Vatican. Prin acest amestec, se încearcă agitarea populaţiei şi tulburarea spiritului de înţelegere şi colaborare.

„Nu ne este indiferentă (a accentuat dl. ministru Stoian) acţiunea Vaticanului, când pe căi piezişe caută să se amestece şi să judece regimul nostru democratic. Nu ne este mai ales indiferent, şi chiar ne întristează, când acest lucru este operat prin elemente care ar trebui să nu se rupă de trupul naţiei, prin acţiunea lor".

Şi dl. ministru al cultelor a accentuat că Statul

G.

(Continuare în pag. 2-a)

Tractoare şi unelte agricole din U. R. S. S.

In cadrul noului acord comercial cu U.R.S.S. vor fi aduse 85 de tractoare a 80 H. P. de tipul „Stalineţ", care sunt cele mai puternice, 100 de tractoare de 50 H.P. şi 100 de tractoare de tipul Universal No. 2 cu roţi duble la faţă. Deasemeni, au mai fost comandate 4.000 de bucăţi pluguri de tipul D-28, precum şi 4.000 bucăţi pluguri de tipul „283".

Pentru complectarea nevoilor din timpul muncilor agricole, vor sosi în ţară 150 bucăţi cultivatoare şi 100 bucăţi de trioare. Vor fi importate maşini-unelte şi utilaj industrial pentru industriile noastre de bază, ele servind în la complectarea actualului utilaj, fie la echiparea noilor întreprinderi în curs de construcţie.

Reconstrucţia oraşelor din U. R. S. S.

Studenţii ieşeni pleacă pe şantierele naţionale

Unde pleacă studenţii. Viaţa pe şantier

Plecarea pe şantierele naţionale a produs un entuziasm de nedescris în mijlocul studenţilor ieşeni care au răspuns în massă la chemarea pentru reconstrucţia ţării.

„Plecăm pe şantier!"

— Când plecăm?

— După examene în prima serie?

— Tu unde pleci?

— Eu aş vrea la Salva Vişeu.

— Eu voi fi în echipa artistică la cor, şi eu la sport.

In luna de vară prin munca voluntară, studenţii vor ajuta cu braţele lor la refacerea ţării.

In vederea plecării pe şantiere la Iaş funcţionează 5 şcoli de cadre la care iau parte 538 studenţi.

In ceeace priveşte înscrierile voluntare, ele au depăşit cu mult cifra propusă a fi atinsă de centrul U.N.S.R. Iaşi.

Unde pleacă studenţii ieşeni

Marea majoritate a studenţilor ieşeni vor pleca pe şantierul Salva-Vişeu, mai puţini la Bumbeşti şi foarte puţini pe Lunca Prutului.

Plecarea studenţilor va avea loc, în prima serie, după sezătunea de examene. Transportul va fi gratuit, iar înainte de plecare fiecare student se va supune obligator unui consult medical.

Pentru a putea pleca acasă de pe şantier studenţilor brigadieri li se vor prelungi carnetele C. F. R.

Contribuţii pe şantier

Pentru culturalizarea celorlalţi tineri din şantier şi a locuitorilor din împrejurimi studenţii vor putea activa în echipe culturale artistice, la şcoli de alfabetizare şi vor putea ţine conferinţe pentru locuitorii din împrejurimi cu subiecte culturale generale.

Brigăzi internaţionale

Pe şantiere vor lucra brigăzi internaţionale din Ungaria (50 brigadieri), Iugoslavia (200), Bulgaria (200), Albania (80), Triest (100), Franta (150), Anglia (100), Polonia (30) şi Cehoslovacia (50). Brigăzi de tineri români vor fi trimise în Ungaria (50 brigadieri), Iugoslavia (100), Bugaria (200), Albania (30), Polonia (30), Cehoslovacia (150).

Din acest numar 25 la sută vor fi studenţi, iar restul muncitori, ţărani şi elevi.

Practica

Practica de vară a studenţilor se va face deosebit

ŞT. POPA

(Continuare în pag. 3-a)

SE REFACE imobilul Primăriei

— Comitetul de instituţie sprijină realizarea acestei lucrări —

O foarte lăudabilă acţiune a fost iniţiată de Administraţia Comunală locală.

E vorba de refacerea imobilului Primăriei.

Ce-i drept clădirea aceasta nu mai cadra cu minunatul peisagiu înconjurător, din momentul ce Piaţa Unirii a fost desăvârşită în mod cu totul remarcabil.

Chiar eri s'a aşezat schelaria pentru începerea lucrărilor. Deocamdată se lucrează la aripa din spatele imobilului.

S'a prevăzut următoarea modificare a actualei clădiri: la faţada dinspre str. Cuza - Vodă se vor clădi trei balcoane simetrice.

Ferestrele numeroase şi mici existente acum la faţada dinspre strada Cuza-Vodă vor fi scoase şi se vor monta numai câteva ferestre însă de dimensiuni mari.

Prelungirea clădirii care oferă un aspect desagrabil va fi dat jos; astfel că imobilul va pezenta în viitor o înfăţişare omogenă.

Este vrednic de subliniat că această operă are tot sprijinul Comitetului de instituţie al Primăriei, Comitet care se ocupă îndeaproape de realizarea lucrării.

*

Cu acest prilej, ţinem să arătăm că toate imobilele din jurul Pieţii Unrii ar trebui reparate şi zugrăvite.

Dacă lucrul acesta se îndeplineşte pretutindeni în oraş—pe toate străzile se văd meşteri care spoesc faţadele diferitelor case — cu atât mai mult se cuvine ca proprietarii ce posedă imobile în inima târgului să îndeplinească această cerinţă de salubritate şi estetică. Şi dacă unii proprietari lipsesc din Iaşi, chiriaşii nu trebuie să se dea în lături de a achita în comun lucrările de refacere a imobilelor unde locuesc.

Stabilirea prestaţiei pentru cetăţenii Iaşului în discuţia Comisiei Interimare a Municipiului Iaşi

Comisia Interimară a Municipiului Iaşi s'a întrunit la Primărie Miercuri după amiază. Şedinţa a fost prezidată de dl. primar A. Paluga.

S'a luat în discuţie stabilirea răscumpărării prestaţiei de către cetăţenii Iaşului pe exerciţiul 1947-1948.

In unanimitate s'a căzut de acord ca plata răscumpărării prestaţiei să fie percepută în mod progresiv,—adică după venitul cetăţenilor.

Perceperea în acest fel a răscumpărării prestaţiei eete foarte justă şi echitabilă, întrucât înseamnă că, ventul cetăţeanului cu cât va fi mai mare, el va achita o sumă mai mare drept prestaţie.

Au şi fost stabilite aceste sume; pe categorii de venituri, iar tabloul va fi trimis Ministerului de Interne spre aprobare.

*

Comisia Interimară a mai aprobat bugetul Administraţiei Păşunelor Comunale,—după care a rezolvat unele chestiuni curente.

La 1 Iunie încep operaţiunile de impunere a comercianţilor şi industriaşilor ieşeni

Verificarea declaraţiilor nesincere. Judecarea apelurilor la impunerile vechi

In ziua de 1 Iunie a. c. vor începe în localitate operaţiile de impunere a comercianţilor şi industriaşilor pe anul în curs.

D. Oarză, şeful serviciului de constatare din Administraţia Financiară Iaşi, a binevoit să ne facă o serie de precizări deosebit de utile asupra modalităţilor după care se vor desfăşura impunerile, anul acesta.

Astfel toţi comercianţii şi industriaşii din localitate au căpătat prin circumscripţiile de constatare respective, formulare tip care trebuesc complectate.

Fiecare contribuabil din categoria de mai sus face declaraţia respectivă pe răspunderea sa proprie.

In ziua de 1 Iunie, controlorii din circumscripţiile de constatare respective vor începe să facă impunerile pe baza declaraţiilor sincere; operaţia va lua sfârşit pe data de 15 Iunie.

Rolul comisiei de control

Incepând din ziua de 15 Iunie o comisie de control formată dintr'un Inspector Financiar, Administratorul Financiar, Şeful Serviciului de Constatare şi Şeful Controlului, vor proceda la verificarea declaraţiilor nesincere. Cei care au semnat astfel de declaraţii vor fi citaţi de această comisie.

In cazul când semnatarul va susţine cele complectate în formularul de impunere ca fiind exacte, comisiunea va nota pe verso-ul declaraţiei cuvântul „menţionat".

Imediat însă ce şi această comisiune îşi va fi isprăvit lucrările, vor începe verificările şi controalele pe teren.

Pedepsele şi sacţiunile prevăzute de lege pentru încercările de evaziune fiscală sunt dealtfel cunoscute de fiecare.

Conferinţa dela Ministerul de Finanţe

Dealtfel, d. Administrator Financiar a plecat ieri la Bucureşti urmând să ia parte la o importantă conferinţă fiscală ce va avea loc la Ministerul de Finanţe.

Hotărârile care vor fi luate cu această ocazie, vor fi făcute cunoscute şi contribuabililor ieşeni, după reîntoarcerea d-sale în localitate.

Judecarea apelurilor

Tot în cursul zilei de ieri au început la Administraţia Financiară judecarea apelurilor la impunerile vechi, precum şi a celor făcute pentru impozitele asupra cladirilor.

Un avion „curier poştal" pe linia Iaşi-Bucureşti

In curând va lua fiinţă o cursă de avion, denumită „curier poştal" pe linia Bucureşti — Buzău — Râmn cul Sărat — Focşani — Bacău — Roman — Iaşi.

Avionul va transporta numai corespondenţă, astfel că o scrisoare expediată spre Iaşi şi depusă la Bucureşti la orele 8 dimineaţă la oficiul poştal va fi înmânată destinatarului în acelaşi zi la orele 1 p. m.

La fel şi pentru corespondenţa din celelalte oraşe indicate în ruta de mai sus şi unde avionul face escală.

Plecarea avionului din Bucureşti va fi la ora 9 dimineaţa, iar sosirea la Iaşi va fi la orele 12,30.

Tot despre educaţia în armată

Armata nu mai este astăzi o simplă şcoală în care specialiştii predau mânuirea armelor şi tehnica militară. Armata este astăzi, înainte de toate, o şcoală cetăţenească şi patriotică. Tinerii intraţi pe porţile cazărmii trebue să-şi însuşească elementele necesare care să facă din ei buni cetăţeni, conştienţi de drepturile şi de datoriile lor, devotaţi cu totul poporului şi Republicei sale.

Această muncă de educaţie civică nu este deloc facilă. Ea presupune în primul rând un oarecare nivel cultural.

Un analfabet nu poate învăţa legile ţării, nu-şi poate lărgi orizontul şi pricepe sensul evenimentelor.

Utilitatea acestei educaţii nu trebue demonstrată. Chiar din punct de vedere strict ostăşesc educaţia se impune, deoarece numai un soldat conştient de cauza pentru care luptă numai un astfel de soldat, poate face orice sacrificii, poate învinge. Experienţa sovietică este în acest sens edificatoare.

Sarcina aceasta a fost încredinţată unor cadre

ION LUCREŢIU

(Continuare în pag. 2-a)

Istoria atomului în istoria pământului

de acad. A. E. Fersman

Acum 100 ani Alexandru Humboldt înfăţişând în prelegerile sale universitare un tablou al cosmosului, a încercat să demonstreze că între toate fenomenele naturii există o strânsă legătură.

Incercarea lui Humboldt a eşuat fiindcă lipseau acele unităţi elementare care să fie puse la baza studiului fenomenelor naturii. Azi aceste unităţi sunt perfect cunoscute; ele sunt atomii.

In centrul tuturor astrelor nucleele atomice sunt desgolite, le lipseşte învelişul electronic.

Treptat însă apar construcţii mai complexe, nuclee în jurul cărora gravitează planetele atomului — electronii.

Inlănţuirea atomilor formează moleculele adică compuşii chimici. Aceste fenomene sunt determinate de răcirea corpurilor cereşti.

Apar apoi, la suprafaţa scoarţei solide acele minunate formaţii, cu forme geometrice regulate, pe care vechii eleni le-au denumit cristale. Atomii îşi continuă apoi pribegia înlăuntrul unor formaţii infinit mai ample — celula materiei vii.

Geochimia a reuşit să stabilească, în linii mari, istoria fiecărui atom, în acest proces general al istoriei naturii. Cândva în hăosul cosmic a apărut un ghem de atomi, care radia forţe electrice.

Azi, suntem în măsură să cunoaştem aproximativ, care era constituţia acestui ghem de atomi, identică aproape la toate corpurile cereşti, şi anume: 40 la sută fier, 30 la sută oxigen, 15 la sută siciliu, 10 la sută magneziu, 2-3 la sută calciu, sulf, nikel şi aluminiu.

Pe măsura scăderii temperaturii acestei mase materiale apare starea gazoasă, apoi cea lichidă.

Urmează apoi separarea atomilor după greutatea lor, fenomen analog cu acel care se produce în cuptoarele înalte, atomii mai uşori tind să se ridice către suprafaţă iar cei mai grei se lasă la fund. Asfel se formează nucleul metalic al astrelor.

In planeta noastră la o adâncime de circa 2900 km. se găseşte un sâmbure metalic alcătuit din fier, pe lângă care se mai găsesc toate acele elemente care însoţesc deobicei fierul în natură şi anume: nichelul, cobaltul şi unele metale rare, numite de chimişti, siderafile, urmează apoi platina, mobibdenul, tantalul, fosforul, etc.

Zona următoare — la a-

(Continuare în pag. 2-a)

Reportaj teatral

Noutăți din lumea teatrului. Activitate intensă la sfârșit de stagiune

Ședințe de producție

La Teatrul Național din Iași au loc ședințe de producție în cadrul cărora se prezintă spectacolele ce vor fi jucate în viitor.

Astfel a fost prezentată piesa „Omul din Ceatal" de Mihail Davidoglu. Dl. N. Țatomir a vorbit despre „autor și piesă" iar dl. Ion Diacu a prezentat „viziunea spectacolului".

S'a reprezentat apoi tabl. I din piesa după care au urmat discuții. Dl. prof. Octav Gheorghiu a vorbit despre ideologia piesei, iar dl. Marin Iorda despre „decor și tehnica jocului".

Trebue să remarcăm faptul că la discuții participă prea puțin actorii, care ar trebu să lămurească și să discute problemele ideologice și estetice ale piesei. Este o vizibilă carență care ar trebui cât de curând remediată.

Inspectorul de poliție

puternica piesă a lui Priestley (tradusă de dl. Petru Comarnescu) va fi prezentată Duminică la Teatrul Național tot într'o ședință publică de producție la care sunt invitați toți cei care doresc să se ocupe de probleme teatrale.

„Inspectorul de poliție" în direcția de scenă a d-lui Marin Iorda are următoarea distribuție: Const. Protopopescu, Ion Schimbinski, Angela Bârsan, N. Veniaș, (inspectorul) Florica Damian, Gh. Macovei, etc.

Vor vorbi D-nii prof. univ. Jean Livescu și Marin Iorda după care vor urma discuții publice.

Alte spectacole

A fost pusă în repetiție puternica piesă sovietică jucată și la Teatrul Armatei din București: „Guvernatorul provinciei". In dir. de scenă a D-lui Ion Diacu au fost distribuiți: D-nii N. Șubă (Guvernatorul), I. Lazăr, Sandu Morcovescu-Teleajen, Elena Foca, Rella Ghițescu etc.

Comedia într'un act a lui Cehov „O cerere în căsătorie" va fi jucată Duminică la Sanatorul Bârnova de o echipă de actori care cuprinde pe D-nele Any Brăeski, C. Cadeski și D-nii Sandu Marcovescu, I. Lazăr, Șt. Dăncinescu, C. Cadeski.

Turneu cu „Paharul de apă".

Comedia lui Eugène Scribe va porni în turneu în echipa Teatrului Național din Iași la 10 Iunie. Primul spectacol la Odobești. Distribuția cuprinde pe D-nele: Zoe Caraman, Angela Bârsan, Bella Ghițescu, Ion Lascăr, Paul Varduca N. Veniaș, Traian Ghițescu, D. Onofrei și Const. Șerban în dir. de scenă a D-lui Marin Iorda și cu decorurile D-lui Mircea Matcaboji.

Piesa se va reprezenta în toamnă pe scena Teatrului Național împreună cu „Omul din Ceatal" și „Guvernatorul provinciei" care se află în repetiție.

In turneu ansamblul piesei „Paharul cu apă" va reprezenta piesa pe 3 șantiere naționale.

Teatrul Poporului

In acest timp continuă reprezentațiile cu comedia „M'am născut ieri" pentru întreprinderi și fabrici. Pentru public, spectacolul se va juca Sâmbătă seara la Teatrul Național.

In același timp sunt aproape de sfârșit repetițiile cu piesa „Rădăcini adânci" în care vor apărea și noii angajați ai Teatrului Poporului, I. N. Culescu-Brună, C. Cristel și d-na Aurora Ardeleanu de la Teatrul Național.

Premiera va avea loc Sâmbăta viitoare la Teatrul Național.

Și un teatru ieșean

Este vorba de teatrul U.N.S.R. Iași care va reprezenta în curând în premieră „Platon Krecet" de Korniciuc.

In dir. de scenă a d-lui Leopold Stern joacă studenții: Paiu Vasiliu (Platon), Geta Partenie (Lida), M. Rădoiu (Stiopa), Evelina Artenie, C. Pânzaru, Petrică Manea, Aspazia Pintilescu, I. Balaban, Smărăndoiu Elena, Nina Ardeleanu, C. Aramă și C. Pascaru.

Un spectacol tot atât de interesant va fi prezentat Sâmbătă la ora 4 de către elevii conservatorului cu piesele „Digul" și „O zi senină".

Turnee din Capitală

Dintre turneele care vor veni din Capitală notăm „Johny cântă și dansează" o excepțională comedie muzicală cu un serios substrat ideologic în care N. Trestian îl interpretează pe Charlie Chaplin.

Ieșenii vor mai vedea și piesa americană „M'am născut ieri" jucată de artiști ai Teatrului Național din București.

Deși distribuția cuprinde pe V. Valentineanu și Ion Fintesteanu regretăm lipsa în turneu a interpreților principali de la București Mihai Popescu și Eugenia Popovici.

Rep.

PUNCTE

Dl. Serafim Antropov

directorul Filarmonicei de Stat „Moldova", și-a luat angajamentul, încă dela venirea sa în fruntea acestei instituții de artă, de a sprijini elementele tinere dar *talentate* dându-le ocazia să se afirme în cadrul concertelor orchestrei simfonice din Iași.

Concertul de Duminică

constitue o dovadă în plus că d-l Antropov înțelege să pună în practică aceste principii. In cadrul acestui concert extraordinar se vor afirma din nou două talente tinere: **d-ra Judith Bercovici** (*canto*) *și* **Steluța Diamant** (*pian*).

D-ra Iudith Bercovici

va cânta o serie de arii în primă audiție la Iași: Aria Paminei din „Flautul fermecat" de Mozart, Covatine din opera „Don Pasquale" de Donizetti, și compozițiile inedite ale d-lui Achim Stoia: *Pe sub deal, pe sub pădure și Lelițele.*

In același timp

Filarmonica, consecventă și sfaturilor Confederației Generale a Muncii, acordă o atenție deosebită compozitorilor locali, programând lucrările inedite ale D-lui prof. Achim Stoia, cunoscutul dirijor ieșan.

Dl. prof. M. Al. Foca

a ținut Miercuri în sala festivă „Arlus" o conferință tratând despre Teatrul lui Cehov.

Ca o exemplificare s'a reprezentat de către elevi ai conservatorului, în regia d-lui Foca, piesa într'un act „Ursul" a autorului rus, jucată de elevii conservatorului.

Oameni și fapte din U. R. S. S.

Se înmulțesc cinematografele în URSS.

La Moscova a avut loc recent o consfatuire a colaboratorilor industriei cinematografice din întreaga Rusie. S'a discutat la această consfătuire problema lărgirii rețelei de cinematografe, în Republica Federativă Sovietică Socialistă Rusă. S'a menționat în timpul consfatuirii faptul că în ultimii doi ani a fost cheltuită suma de 211 milioane ruble pentru mărirea și completarea rețelei de săli de cinematografe ale republicei. In felul acesta a fost în întregime atins nivelul dinainte de războiu, iar în mai multe regiuni acest nivel a fost chiar depășit.

In ultimii doi ani, Republica Federativă Sovietica Socialistă a Rusiei s'a îmbogățit cu 5123 noui posturi de cinematograf. In ziua de 7 Noemvrie, în cinstea celei de a 31-a aniversări a Revoluției din Octomvrie va fi terminată în localitățile republicii punerea în funcțiune a încă 2536 de instalațiuni pentru proectarea filmelor de cinematograf. Numărul spectatorilor deserviți de noule cinematografe va putea fi sporit astfel cu aproximativ 55 milioane peste prevederile planului.

Organizarea curei bolnavilor cu lapte de iapă

Stațiunile balneare din Crimeia și-au terminat pregatirile în vederea deschiderii sezonului de vară. Un număr de peste 100 sanatorii și case de odihnă, distruse de ocupanții germani, a fost restabilit pe litoralul sudic al peninsulei. Anul acesta își vor petrece aici concediul și se vor recreea și trata ca 100.000 de oameni ai muncii din Uniunea Sovietică. Pentru prima oară se va deschide anul acesta, lângă Simferopol, un sistem de sanatorii în care bolnavii de tuberculoză vor putea face cura de lapte de iapă.

Folosirea gazului metan la sate

Regiunea Andijan din republica Uzbecă (Asia Centrală) este extrem de bogată în zăcăminte de gaz metan. Acest gaz combustibil este folosit pe scară mare de orașele regiunii, în fabrici, instituții și în gospodăria casnică. Anul acesta folosirea lui a fost extinsă și la cooperativele agricole. S'au construit conducte de gaz metan în satele din raioanele Lenin și Gialean-Cuțuc, unde au fost adaptate pentru folosirea gazului atât casele agricultorilor cât și școlile, creșele, ceainăriile, băile și uscătoriile de bumbac. In prezent gazul metan este folosit în 25 de cooperative agricole, iar până la sfârșitul anului urmează să fie extinsă folosirea lui în alte 40 de cooperative ale regiunii Andijan.

Educația politică la Teatrul din Cazan

La teatrul de operă și balet din Kazan funcționează câteva cercuri pentru studierea bazelor teoriei marxisto-leniniste.

Un mare succes îl obține cercul în care activează conducatorii teatrului. Până acum ei au studiat „Ce e de făcut ?" de Lenin, „Două tactici ale social democrației" de Lenin, „Clasa proletarilor și partidul proletarilor" de Stalin. Actualmente ei se ocupă de Capitolul IV din Istoria P.C. (b) a Uniunii Sovietice, în legătură cu care membrii cercului vor studia amănunțit opera „Anarhism sau socialism" de Stalin.

Corul bătrânelor din Polnov

La Polnov (provincia Pskov) există un renumit cor organizat acum 25 de ani, format din co hoznice care cântă vechile cântece populare rusești, așa cum le-a cântat bunicile și străbunicile lor. Ele cântă pe mai multe voci, cu intonații speciale, proprii numai lor. Una din cântarețele corului, Anisia Nikitina Karpova, are vârsta de 73 de ani, ceeace nu o împiedică însă să cânte și să danseze cu un temperament cu adevărat tinerese. Două fiice ale ei, Anna și Maria, cântă și ele în cor. Astfel tradiția cântecului popular se transmite din generație în generație.

Razele infra-roșii în industria electrotehnică

Pentru a izola ancorele electromotoarelor ele se ung cu un lac special. Uscarea lui este o operație dificilă.

Uzina de mașini electrice din Moscova a început să aplice o metodă pentru executarea acestei operații: uscarea se face prin raze infraroșii.

In acest fel căldura se distribue uniform pe toată suprafața lacului. Operația dureaza de 6 ori mai puțin decât înainte, și cantitatea de energie cheltuită se reduce la jumătate.

SPORT

Discuții și creionări

La Brăila, Leonida Cotidis a făcut ultimul său match din carieră. Pentru cei care l-au urmărit, Leonida Cotidis a făcut o impresie excepțională.

Desfășurând un box technic, maestrul a căpătat verdictul de match nul, deși în mod normal merită decizia de partea sa.

Oricum, Cotidis și-a terminat cariera de pugilist printr'un match mai mult decât frumos. Deacum înainte, Leonida se va dedica exclusiv operei de dăscălire a celor cu dragoste de „arta nobilă", a celor mulți din fabrici și uzine care vor să se inițieze în tainele acelora care îmbracă hermina albă.

*

In foot-ball, în afară de latura pur technică, o echipă mai are nevoie și de un dram de noroc pentru a câștiga un match. Dacă însă se întâmplă ca 11 jucători să fie urmăriți de ghinion mai multe jocuri în șir, atunci au soarta CFR-ului din Iași.

Intr'adevăr, feroviarii localnici au fost urmăriți în tot cursul campionatului, de un ghinion exasperant, care nu i-a slabit de loc, în ciuda faptului că au facut jocuri frumoase.

Amintim numai câteva. Jocul cu Concordia, câștigat de o manieră care nu mai comportă comentarii, matchul impresionant cu Metalo-Chimic, jocul spectaculos cu CFR Târgoviște și CFR Galați și acum în urmă, magnifica victorie repartată impotriva Distribuției.—Și totuși CFR-ul a retrogradat.

Faptul nu trebue să întristeze sau să demoralizeze pe jucatorii, conducătorii și suporteurii feroviarilor.

CFR rămâne mai departe una dintre cele mai bune echipe ale Iașilor, care va reprezenta urbea noastră în cea de-a treia Divizie a țării.

*

Azi dimineață am primit vizita unui conducător al sportului muncitoresc din localitate, dirigutor de marcă al Marathonului—UTM, care ne-a adresat următoarea plângere:

„In numărul de Duminică, a apărut în ziarul „Sportul Popular" o notiță semnată de un oarecare Șt. G prin care acesta din urmă, arată că reuniunea pugilistică organizată și regisată de Marathon—UTM în aer liber acum două săptămâni, n'a satisfăcut pe niciunul din cei 500 spectatori, matchurile fiind de calitate mediocră".

In afară de faptul că, corespondentul ziarului susamintit, n'a fost la Gală și a auzit doar despre matchurile care s'au desfășurat,—lucru destul de grav, dacă ținem seamă de faptul că nu se poate scrie în mod obiectiv fără a fi prezent la manifestațiile sportive,—trebuie să adăugăm că gala n'a fost așa cum o califică dl. Șt. G., ci din contra a satisfăcut pe deplin marele public muncitoresc participant.

Supunem plângerea Reg. OSP și cerem o imediată lămurire a lucrurilor.

Un district de box la Iași

In ședința de Miercuri după amiază a Biroului Permanent de pe lângă Regionala O.S.P. Iași s'a hotărât înființarea unui district de box care va avea ca președinte pe Al. Duca Const,— dela CFR.

Echipele de wolley-ball ale Liceelor Comercial (fete) și Internat, au plecat aseară la București

Aseară au plecat la București echipele de wolley-ball ale Liceelor Comercial (fete) și Internat care vor participa la Olimpiada U.A.E.R. care începe mâine, Sâmbătă. După cum se știe Liceul Internat este campion regional, iar echipa Liceului Comercial de fete, campioană a orașului.

Biserica și Statul

(*Urmare din pag. I-a*)

respectă toate cultele, însă cu condiția ca ele: „să fie cu toate gândurile, toate simțirile și toate vrerile adunate acasă. Să nu fie, cu alte cuvinte, nici pe față și nici în ascuns, cu gândurile fugare peste hotare".

*

Agitația politică, sub egida Vaticanului, încercată la noi, privește și grupările românești din Ardeal atașate cultului unit (greco-catolic). Și în aceste împrejurări, s'a pus problema unei reîntoarceri la ortodoxie a tuturor românilor, spre a se cimenta astfel și mai mult unificarea spirituală a poporului, unitatea de vederi și aspirații în noua societate democratică, fără prilejuri de imixtiuni ideologice din afară.

Problema a ridicat-o fățiș Mitropolitul Balan când a invitat public pe români-catolici: „să se întoarcă acasă".

O ridică din nou însuși noul Patriarh Justinian care a declarat că prima Sa grijă va fi păstrarea credinței: „*înlăturând dureroasa spărtură provocată de dușmani acum 250 ani*",—adica va căuta să obție anularea actului din anul 1700 când o parte din românii ardeleni au fost trecuți sub autoritatea spirituală a Vaticanului.

Suntem deci în fața unei inițiative oficiale a Bisericei ortodoxe și se deschide perspectiva unor transformări adânci în privința organizării religioase a poporului nostru.

Tot despre educația în armată

(*Urmare din pag. I-a*)

de educatori special pregătiți în acest sens, înarmați cu o ideologie înaintată, educatori cu un larg orizont politic, cu spirit practic și metodă pedagogică,

Dar situația, de până astăzi, pune pe educatori în fața unor probleme destul de spinoase.

Soldații din contingentele mai vechi au fost crescuți într'un alt spirit, în spiritul unei discipline oarbe, lăsați să bâjbâie singuri în întuneric.

Educația acestora reclamă eforturi și durată, fiindcă asupra lor trebue exercitată o dublă acțiune: una de desintoxicare și alta de cultivare.

Dar în felul acesta ei întârzie însăși educarea tinerilor recruți.

Educația în armată nu este o problemă deloc facilă. Să ne gândim numai la faptul că în cazarmă vin tineri din toate straturile sociale, fiecare cu o mentalitate proprie. Să ne gândim la faptul că într'o cazarmă fiecare tânăr are un nivel al său propriu.

Orice pedagog își poate da seama că educația acestor elemente deosebite prin concepție și ca nivel, în aceiași direcție presupune o muncă de osebit de grea.

Răspunderile educatorilor militari sunt uriașe, sarcinele lor mari. Sprijinul oamenilor de specialitate trebue să fie, în consecință, efectiv, necondiționat.

Istoria atomului în istoria pământului

(Urmare din pag. I-a)

dăncimea de 1500 km., este alcătuită din compușii de sulf ai cuprului, zincului, plumbului, arseniului, stibiului și bismutului.

Urmează zona oxizilor, care se subîmparte la rândul ei în alte subzone. La o adâncime de 1000—1300 km. începe scoarța propriu zisă, pe care se scurge viața noastră.

Compoziția chimică a acestei scoarțe se deosebește fundamental de compoziția chimică medie a globului pământesc și poate fi exprimată aproximativ în următoarele cifre: 50 la sută oxigen, siliciu 25 la sută, aluminiu 7 la sută, fier 4 la sută, calciu 3 la sută, natriu, potasiu și magneziu 2 la sută, urmeaza hidrogen, titan, clor, flor, mangan, sulf și aproape toate celelalte elemente principale.

Avem prilejul să ne convingem la fiecare pas că scoarța solidă a planetei noastre nu este omogenă, ea este formată dintr'un schelet extrem de complex de graniturl, bazalturi, calcaruri, șisturi și pe acest schelet complex sunt răspândite, într'o totală desordine aparentă metale, săruri și alte minereuri.

Există oare o lege de răspândire a atomilor în acest haos care ne înconjoară ?

Geochimiștii au dovedit în ultimii ani că această lume a desordinei aparente este guvernată de legi fixe și imuabile.

Aceste legi au prezidat nu numai la separarea scoarței silicioase solide din masa viscoasă a nucleului lichinte, care alcătuește miezul planetei noastre, ele au determinat răspândirea diferiților atomi la suprafața și la adâncurile acestei scoarțe solide.

Pe măsură ce procesul de răcire avanseaza, încep să se cristalizeze diferitele minerale. Substanțele grele cad la fund, iar cele ușoare, gazele, substanțele volatile se ridică în sus. Astfel din bazaltul topit se separă mineralele bogate în fier și magneziu pe lângă care întâlnim compuși ai cromului, nichelului, platinei și a. Stratul geologic superior este alcătuit din roci granitice, care alcătuesc temelia continentelor noastre.

Răcirea formațiilor granitice este un proces extrem de complex, care dă naștere tuturor zăcămintelor minerale și explică legile lor de răspândire. Cunoașterea acestor legi ne permite să descifrăm tabloul atât de complicat și pestriț al răspândirii diverselor zăcăminte minerale în scoarța pământului.

Dacă în străfundurile globului pământese, când masa incandescentă de materii a început să se separe în nucleul topit și scoarța solidă, legile care au prezidat la acest proces erau un rezultat al naturii fizico-chimice a atomului propriu zis, alci la suprafața pământului întâlnim formațiuni noi și necunoscute, minunate prin armonia construcțiilor, denumite cristale. Stratul cel mai superior al scoarței pământului și cea mai mare parte a universului care ne înconjoară este alcătuit din cristale. Legile cristalografiei sunt acelea care determină răspândirea și migrațiunea elementelor în natură.

Odată ajunși la suprafața pământului influența fenomenelor care se petrec în adâncimile lui asupra vieții atomilor devine neglijabilă fața de alți factori noi și anume acțiunea soarelui și a radiațiunilor cosmice. Ele aduc forme noui de energie și începe un capitol nou în letopisețul pribegiei atomului. Variațiile de climă, trecerea dela zi la noapte, anotimpurile și procesele vieței care se petrec pe pojghița subțire care constitue stratul cel mai superficial al scoarței pământului, toate acestea au dat naștere unei noui forme de echilibru atomic. Cristalul care este expresia celei mai perfecte ordine, celei mai desăvârșite armonii, celei mai reduse rezerve de energie liberă sub care poate exista materia, face loc unei forme mai complexe, mai hotice, cu colosale rezerve de energie, așa numitele sisteme coloidale dintre care cea mai complexă și cea mai misterioasă este albumina cu toate variațiile ei. Incă un pas înainte în istoria evoluției atomului și suntem în lumea celulelor vii, forma cea mai superioară de compuși chimici a căror constituție deabia începem s'o bănuim și care alcătuesc toată varietatea și imensa complexitate a lumei organice care ne înconjoară.

Azi nu suntem încă în stare să afirmăm dacă nu există cumva și alte forme de echilibru mai stabile decât cristalul sau mai active decât materia vie. Concepțiile noastre asupra lumei înconjurătoare se izbesc de insuficiența cunoștințelor noastre asupra căilor pe care le va urma atomul în veșnica sa migrațiune.

Citiți OPINIA

INFORMAȚIUNI

Sindicatul Sanitar Iași

Sâmbătă 29 Mai a. c. ora 19 va avea loc în localul Sind. Sanitar Iași str. Ștefan cel Mare Nr. 4, conferința d-lui prof. dr. I. Nițulescu, cu subiectul „Lupta contra Pelagrei". Vor urma discuții. Membrii Sind. Sanitar sunt rugați a lua parte.

Comitetul Casei Polone Iași

aduce la cunoștința cetățenilor polonі, cari s'au refugiat în România în cursul războiului, că repatrierea lor în Polonia se va face în luna lunie 1948.

Inscrierile pentru acest transport se primesc la sediul Casei Polone Iași, str. Lăpușneanu 8 până la data de 8 lunie a. c.

Transferări de medici de Circ.

D-na doctor Mărculescu Grazziela a fost transferată dela Circumscripția Voinești (Iași) la Circumscripția Andrieșeni (Iași); iar Dl. Dr. Barbu Gh. dela Circ. Andrieșeni (Iași) la Circ. Voinești (Iași).

— D-na Petrovici Maria a fost chemată în funcția de secretară bugetară la școala de ucenici Nr. 5 din Iași.

Dela Administrația Financiară

Administrația Financiară reamintește pe această cale comercianților de fructe, legume, etc., că pentru diferitele cumpărături făcute la producător, trebue să aibe registru-borderou, vizat de Administrația Financiară.

Până în 10 zile ei urmează să depună impozitele legale.

In cazul când producătorul exercită și comerț în același timp va trebui să vizeze borderoul pentru orice transport de mărfuri, la organele fiscale locale.

Pentru vânzările la consumator, fiecare comerciant va trebui să aibă la zi, un regisru facturier.

Judiciare

Instanța de sabotaj de pe lângă Tribunalul local a primit dela Serviciul de Control Economic al Județului dosarul privitor pe Țonescu Dumitru din Comuna Podul-Iloaei.

Din încheerea redactată de dl. jude I. Pohonțu, magistrat delegat la Controlul Economic reese că învinuitul primind grâu de primavară pentru însămânțat l-a amestecat cu o altă calitate de grâu și l-a măcinat la moara Dumitru Ioan din acea comună.

Prin aceasta, D. Țonescu a schimbat destinația acestui produs.

— Un caz similar s'a întâmplat în comuna Ceplenița (jud. Iași).

Victoria și Ana Daiu din acea comună primind fiecare câte 80 kg. de sămânță pentru a însămânța 100 arii, au însămânțat numai 53 arii, iar restul grâului l-au pus în consumație, dând astfel o altă destinație acestui produs.

F. N. T. D. R.

Uniunea Națională a Studenților din România

COLEGI și COLEGE,

Bătălia pentru reconstrucția Republicii noastre populare este în plină desfășurare.

In noile condiții create prin lupta clasei muncitoare și a întregului popor, oamenii muncii manuale și intelectuale sunt însuflețiți de un elan nemaiîntâlnit. Studenții din țara noastră, fii devotați ai poporului, s'au arătat vrednici de încrederea ce li s'a acordat.

Am realizat condiții de viață mai bună pentru studenți. am contribuit la admiterea în facultăți a fiilor de muncitori și țărani săraci.

Am educat studențimea noastră în spiritul seriozitătii în pregătirea ei profesională, organizând întrecerile în învățatură.

Am participat prin lupta noastră la încadrarea efortului studențesc în efortul întregului popor muncitor, pentru creerea unui viitor fericit patriei noastre, Republica Populară Română.

COLEGI ȘI COLEGE,

Ultimele săptămâni ale anului universitar ne găsesc încadrați în munca pentru o pregatire științifică temeinică.

Să nu precupețim nici un efort pentru a duce la bun sfârșit această datorie a noastră.

COLEGI ȘI COLEGE,

Pe drumul marilor năzuințe ale întregului popor, pe drumul consolidării regimului de democrație populară din țara noastră, călăuziți de rezoluția celui de al treilea Congres Național Studențesc, mergem înainte spre noi înfăptuiri.

COLEGI ȘI COLEGE,

Pentru ridicarea nivelului de trai al întregului popor, Pentru viitorul înbelșugat al Republicii Populare Române,

Pentru realizarea unității tineretului din țara noastră

Pentru creerea unui nou tânăr, însuflețit de o nouă atitudine față de muncă.

Uniunea Națională a Studenților din România ne cheamă să participăm cu tot entuziasmul la munca voluntară pe șantierele naționale de reconstrucție.

COLEGI ȘI COLEGE

Să ne încadrăm cu toții în brigăzile studențești de munca voluntară !

Inainte, pentru făurirea unui nou tineret prin munca noastră pe șantierele naționale !

Trăiască Federația Națională a Tineretului Democrat din România !

Trăiască Uniunea Națională a Studenților din România !

FILARMONICA DE STAT „MOLDOVA"
TEATRUL NAȚIONAL
Duminică 30 Mai 1948 ora 20 precis

Al 27-lea Concert Simfonic extraordinar

Dirijor: Prof. ALEX. GARABET
Solistă: D-ra Judith Bercovici - soprană

PROGRAM:

1. **Glazunov:** Simfonia 4-a
2. **W. A. Mozart:** aria Paminei din opera Flautul Fermecat (în primă audiție) — cantă
3. **Donizetti:** aria Spargi d'amaro planto din opera Lucia di Lammermoor — D-ra
4. **Donizetti:** Cavantina din opera Don Pasquale (în primă audiție) — JUDITH
5. **A. Stola:** a. Pe sub deal, pe sub pădure; b. Lelițele (în primă audiție) — BERCOVICI
6. **Cealkovsky:** Uvertura la Romeo și Julieta (în primă audiție)

Prezentarea programului Prof. GH. PASCU

Biletele la Ag. Barasch — Prețul locurilor lei 80, 60, 50, 40 plus taxele legale — Intrarea publicului în timpul concertului este interzisă.

Delicioasa comedie italiană

Intre două femei

cu:
Loreta Vinci
Gemma D'alba
Sandro Ruffini

Azi la CAPITOL

Strandul Ieșilor

un loc de recreație pentru popor

Trecut și prezent. Refacerea prin muncă voluntară. Realizări și perspective

Au trebuit să treacă mulți ani pentru ca unul din locurile care puteau să ofere clipe de destindere și recreație, strandul Iașilor să poată deveni accesibil maselor populare.

Au trebuit să treacă mulți ani, până când conducerea veche de acolo, — bine înțeles de dragul beneficiilor — să cedeze locul altora care au de gând să facă din strand un bun al poporului, nu al pungii lor.

Acest lucru noi l-am relatat într'un reportaj anterior, arătând că un mănunchi de fruntași ai organizațiilor democratice și de tineret, toți oameni gospodari au hotărât refacerea și renovarea completă a strandului nostru.

Situația din trecut

Intr'adevăr, strandul Iașilor era unul dintre cele mai frumoase din țară. Și s'o recunoaștem cinstit că la început a fost foarte bine amenajat având toate instalațiile moderne. Insă strandul se pare că n'a fost construit pentru a fi utilizat de public, ci pentru ca oamenii regimului de atunci, să poată ciupi câte ceva din fondurile alocate strandului.

Deaceea tot ce s'a făcut acolo nu era de poleială, totul fiind frumos, însă nu și trainic. Astfel, că în anii ce au urmat, strandul a început să se părăginească. Se realizau acolo zeci și sute de mii de lei beneficii, care erau împărțite între membrii comitetului sau erau folosite de „șeful" și în nici un caz acești bani nu serveau la întreținerea gospodărească a strandului.

Refacerea Strandului prin munca voluntară

Comitetul nou, în frunte cu d-nii dr. Weiselberg ajutor de primar, judecător Pohonțu, inspector Ungureanu, a purces de îndată la refacerea strandului.

Insă deabia când au verificat cu atenție stricăciunile și defectele, și-au dat seama că acest lucru nu poate fi dus până la sfârșit fără fonduri.

Bazinul de înot complect deteriorat, bărcile în parte stricate, instalația electrică inexistentă, gardurile fărâmate, peste tot murdărie și bălării, însfârșit peste tot paragină, au fost constatările.

Cu toate că fondurile lipseau cu desăvârșire, comitetul nu s'a descurajat.

Și ceeace nu ar fi reușit să facă niciodată fostele comitete, s'a înfăptuit cu spriinul muncii voluntare.

Astfel că mobilizați de PMR, UTM, Consiliul Sindical și UAER, sute de tineri de toate categoriile au împânzit bălăriile strandului.

Și ca sub comanda unei baghete magice, zi de zi strandul se transforma de efortul depus de munca elevilor și tinerilor muncitori.

Realizările de până acum

Au fost curățite bălăriile, sădiți pomi, reparată instalația electrică, amenajate terenurile de tenis și woley-bal, aranjate aleile, reparate câteva bărci și a fost pusă în funcțiune popicăria. Cu aceste realizări puse la punct, s'a putut da o parte a strandului înainte de a fi complect renovat. De ce acest lucru, când nu s'au dus toate la bun sfârșit ? se întrebau unii nedumeriți.

Răspunsul ni l-a dat directorul strandului, d. av. P. Dumitriu.

Avându-se în vedere, că bazinul de înot trebuește complect curățat și tencuit, trebuește câteva vagoane de nisip pentru plajă, mai trebuese bărci pe lacul de canotaj și alte nevoi technice strict necesare unei bune funcționări, s'a recurs la deschiderea în parte a strandului, pentru ca din beneficiile realizate, să se poată termina lucrările începute și ca toată instalația să fie pusă la dispoziția maselor până la 10 Iunie.

Loc de sport și recreere pentru tineretul ieșan

In acest scop, până în prezent, cu ajutorul brațelor de muncă voluntare și a materialului cumpărat din beneficiilor realizate, s'a golit bazinul de apa murdară și a început tencuirea pereților și a fundului, s'au comandat încă 20 bărci, astfel că lacul de canotaj va fi înzestrat cu 28 bărci în bună stare, au fost reparate gardurile și băncile, care acum sunt în curs de vopsire, au fost puse la punct cabinele cam deteriorate și s'a construit un gard de fier în jurul lacului de canotaj.

In prezent, 100 tineri elevi și U.T.M-iști, sub conducerea d. Iftimescu, care lucrează la frecatul cu peria de sârmă a bazinului de înot și la aranjarea de straturi cu flori.

Două terenuri de tenis, teren de woley-bali și mese de ping-pong au fost puse la dispoziție U.T.M-ului, U.A.E.R-ului și a O.S.P., fiind angajat în acest scop, cunoscutul antrenor bucureștean Victor Siclosa, care va inițiia tinerii muncitori în sportul care până mai ieri, nu era decât apanajul celor avuți.

*

Vedem așa dar din cele relatate mai sus că spiritul de inițiativă pus în slujba poporului și sprijinit de către acesta prin munca voluntară, reușește să înfăptuiască și să creeze lucruri folositoare, cu care să se poată mândri toți acei care sunt alături de popor.

LEONTE S.

Studenții ieșeni

pleacă pe șantierele naționale

(Urmare din pag. I-a)

de munca de brigadă. Excepție fac numai un număr de cadre tehnice și biroul de amendament general al șantierelor naționale. Acești studenți sunt de la Politehnică, Medicină și Arhitectură.

Viața pe șantier

Norma de lucru diferă pentru fiecare regiune și ea poate fi ușor atinsă.

Hrana suficientă se dă, dimineața, apoi gustare la 10, prânz, ora 4 gustare și seara. Cazarea este făcută în condiții excelente, iar toți vor primi opinci.

Pe șantierele naționale vor lucra vara aceasta 200.000 studenți.

. . . . . .

In aceste condiții studenții vor putea petrece o lună în mijlocul muncii fără a-și neglija ocupațiile profesionale. Astfel programul zilei prevede 8 ore de lucru, 8 ore de odihnă și 8 ore program educativ. Din programul educativ 2 ore vor fi închinate muncii profesionale, iar numeroși asistenți universitari și personal didactic va participa pe șantiere alături de studenți în acest scop.

. . . . . .

Studenții ieșeni au hotărât să fie în frunte la munca de reconstrucție a țării.

Sub lozinca, „primii la muncă, primii la învățătură" studenții vor căpăta în curând insignele de brigadieri pe șantierele naționale /

Foști prizonieri ieșeni

înapoiați în țară

Următorii ieșeni ce fuseseră prizonieri în U.R.S.S, au revenit în țară cu ultimul lot :

PRIMĂRIA MUNICIP. IAȘI
Biroul Licitațiilor
PUBLICAȚIUNE
Nr. 8173 din 26 Mai 1948

Se aduce la cunoștință celor interesați că în ziua de Marți 8 Iunie 1948, orele 17, va avea loc în localul Primăriei Municipiului Iași, din str. Vasile Alexandri Nr. 14, licitația publică cu oferte închise pentru procurarea materialelor, furniturilor de cancelarie și chitanțierilor necesare exercițiului financiar 1948|949, după cum urmează :

70 kgr. cerneală scris, 10 kgr. cerneală stilou, 20 kgr. tuș, 1000 buc. creioane negre, 300 buc. creioane chimice, 300 buc. radiere creion, 100 buc. radiere mașină 3000 buc. peniță, 300 buc. panglici pentru mașină scris de 13 mm. 1000 buc. coli indigo pentru mașin, 500 buc. coli indigo pentru creion, 300 kgr. hartie T.R., 50 topuri hârtie pelour 500 coli sugativă, 10 kgr. bolduri, 20 kgr. sfoară (gheme mici) 1000 buc. mape dosar. 100 buc. tocuri.

Tipăritul a 1500 chitanțiere valori pentru piețe. a câte 200 file, după modelul anexat la dosarul licitației.

Licitația se va ține în conformitate cu dispozițiile Legii C. P.

Garanția provizorie de 5 la sută din valoarea ofertei se va depune odată cu oferta.

Caietul de sarcini și orice alte informațiuni se pot lua zilnic la Biroul Licitațiilor.

Primar,
ANTON PALUGA
Secretar General
G. G. Săvescu
Șef. Bir. Licitațiilor
H. David

Axente Vasile, Haiȋan Dumitru, Dorbescu Ioan, Varzaru Gh., Neagu C-tin, Rotaru Mihai, Carp Vasile, Chirciuc Vasile, Bursuc D-tru, Crețu Gh., Palimaru Gh., Unterfingher Adolf, Mihailescu Petru, Odobaș Nicolae, Rabe Mihai, Lița Constantin, Dnraju Petru, Dascal D-tru, Abibi Gr., Postolache C-tin, Radovici Tinos, Rebedea Eugen, Alexandroaie Dimitru, Draghin Constantin, Nichifor Gh., Pașcaru Dan, Botezatu Teodor, Ianoș Mihai, Andreevici Vasile, Vasile Sidor, Eremia Vasile, Ciurulic Petre, Orban Cons. Danilă C-tin Anton Costache, Uiman C-tin, Gurici Dobre, Covrilov I., Buta Vasile, Eftode D-tru, Căpățina Gh., Ursu Gh., Porcaru Ioan, Dascălu Costache, Amarghiți Gh., Cazacu Petre, Cașcaval Vasile, Haraga D. Caftase Vasile, Rusu Ioan, Lupașcu Gh., Capitan D-tru, Maniciuc C-tin.

Margineanu Gh., Dodoi Alex. Stan Mihai, Apetri D., Glodoreanu C., Nic. Aurel, Moise Ilie, Matei C-tin, Moraru C., Daicu Gh., Saic Gh., Bojoanca C-tin., Cozmet Ion, Prigoreanu Gh., Contea Șt., Boibac Vasile Gherman Iordache, Galușca Mihai, Avăslani Gh.

Epitropia, Comitetul de Instituție și Colegiul Medical al Spitalului „Dr. L. Ghelerter" anunță că Duminică 30 Mai a.c. ora 12 a.m, va avea loc în sala Policlinicei Spitalului „Dr. L. Ghelerter" solemnitatea desvelirii plăcii comemorative închinată memoriei

D-rului Misa Grimberg

fost medic al Spitalului și luptător antifascist.

Familia, colegii, prietenii sunt rugați a lua parte.

PIERDUT cartea de muncă Nr. 0291792 pe numele Josam Alexic. O declar nulă.

DE VÂNZARE o mașină de cusut în perfectă stare. A se adresa la ziar.

DOCTOR
S. A. DAVID
Boli Interne și de
COPII, BOLI DE FEMEI
Venerice, Sifilis
Blenoragia vindecă radical în 9 ore. (penicilină)
Iași. Str. Costache Negri 3
(colț Elena Doamna)
Cons. 8—12 dim. și 2—9 seara

Citiți Opinia

Carnet polițienesc

Jaf la drumul mare

D. C-tin Gherasim din str. Moldovei 68, a reclamat poliției judiciare că a fost atacat și jefuit la drumul mare de către indivizii Gh. Grigoriu din str. Cercului 5 și Ioniță N-lai din str. Zefir 8. Ambii inculpați au fost puși în urmărirea brigăzii speciale.

Distrugere de imobil

D-na Georgeta Dănilă proprietara imobilului din str. Vasile Lupu 112, a reclamat circ. V poliție, pe numitul Gavrilaș Mihai, chiriaș în acelaș imobil pentru distrugere. Cazul a fost luat în cercetări.

Când dormi cu geamurile deschise

In cursul zilei de ieri s'a prezentat la poliție dl. Vasile D. din str. Ziataust 7, reclamând că, dormind cu ferestrele deschise, autori necunoscuți, s'au introdus în casă prin escaladare și i-au sustras îmbrăcămintea și lingerie de mare valoare.

Intrucât s'au mai semnalat asemenea furturi în cartier, organele circ. IV poliție, au efectuat în cursul zilei de astăzi o razie arestând câțiva indivizi dubioși.

Amenințare cu moartea

O interesantă reclamație a fost făcută poliției de către d. Silva Popa din str. Doftoreanu 25 împotriva fiului său Sandu Popa în etate de 19 ani, care fiind un element rău, îl terorizează, ajungând până acolo că zilele trecute l-a amenințat cu moartea.

Cazul a fost luat în cercetare de brigada judiciară.

CU 500 LEI
învățați fie DACTILOGRAFIA (mașina de scris), fie STENOGRAFIA, CONTABILITATEA CORESPONDENȚA, LUCRARI DE BIROU sau LIMBI STRAINE, ca Engleza. Rusa, Franceza, Germana.

Se fac înscrieri de începătoui și avansați și

Se eliberează DIPLOMĂ.

Se scrie, se copiază și se TRADUCE în și din limbile de mai sus orice acte, corespondență, literatură etc.

Adresați-vă la singura ȘCOALA de STENO-DACTILOGRAFIE din str. Muzeelor Nr. 9 (vis a vis de Liceul Oltea Doamna), la orice oră din zi.

Fișe de clienți și furnizori
se găsesc de vânzare la Tipografia Lupta Moldovei

INTREPRINDERILE MUNICIP
— IAȘI —
Regie Publică Comercială
E.T.A.C.S.

PUBLICAȚIUNE

Se aduce la cunoștiința generală, că în ziua de 12 lunie 1948, ora 10 a. m. se va ține la sediul întreprinderilor Municipiului Iași, Regie Publică Comercială din Iași Str. Uzinei Nr. 38, licitația publică pentru procurarea următoarelor piese din fontă și bronz necesare pt. motoarele Diesel :

Piese de fontă

2. buc. cămăși pentru compresor Tip. D. 1500 H. P. 8 buc. corpuri de supape la echipament cu goluri la răcire de apă, 3 buc. corpuri de supape pentru pornire, 12 flanșe pentru supape de echipament, 4 coluri de evacuare a apei, 1 carcasă la regulator, 1 pălnie din fontă pentru apă, 20 suporți pentru stâlpii balustradei, 4 apărătoare la jghib cu ulei, 20 ace injectoare, 2 coroane din fonta pentru arbore.

Piese din bronz

60 buc. bucșe din bronz pentru țevi de recipient, 2 buc. capace la lagăre bara de comandă din bronz.

Intreprinderile care doresc să ia parte la această licitație, vor depune oferte sigilate precum și o garanție de 5 la sută din valoarea ofertei în plicuri separate până în ziua de 10 Iunie la secția comercială a întreprinderii.

Prețurile din oferte vor fi stabilite atât per kg. cât și per bucata.

Caietul de sarcini se poate vedea zilnic la serviciul tehnic al exploatării electricității între orele 8-13 a. m.

DIRECTIUNEA

ULTIMA ORA

Un mare proect
pentru sistematizarea şi intensificarea pescuitului

In vederea depozitării şi transportării peştelui proaspăt în cele mai bune condiţiuni, dela centrele de pescuit până la pieţele de desfacere, societatea „Rompescăria" va construi o serie de instalaţiuni de primă importanţă.

Astfel la Tulcea, Jurilovca şi Mangalia se vor înfiinţa gheţării sistematice. Iar la Mangalia se va înfiinţa şi o fabrică de ghiaţă care să alimenteze toate gheţăriile din împrejurimi.

Tot în proectele „Rompescăriei", ce se vor pune în practică, începând din vara aceasta, mai este şi întocmirea a două mari porturi pescăreşti, unul la Mare şi unul în Deltă.

Deasemeni se va întemeia o mare cherhana model în Delta Dunării.

Din punct de vedere social «Rompesearia» vrea să construiască în Deltă un sat model pescăresc şi se va înfiinţa tot în deltă un mare centru turistic.

La Tulcea şi Constanţa se vor înfiinţa cămine pentru ucenicii pescari şi se vor pune bazele unei şcoli perfecţionate pentru pregătirea profesională a pescarilor.

„Rompescaria" iniţiază şi o serie de cercetări ştiinţifice, privind condiţiile de viaţă şi de desvoltare a peştilor, migraţiunile scrumbiilor şi cheflului, norme pentru pescuitul rechinului şi extragerea unturii de peşte din ficatul de delfin, delimitarea băiţilor specifice racilor, etc.

Congresul general al meseriaşilor

BUCUREŞTI 28.— In zilele de 1 şi 2 Iunie curent se va ţine în Bucureşti congresul general al meseriaşilor din ţară.

Au fost invitaţi să participe la lucrări şi delegaţi din străinătate, anume din U.R.S.S., Bulgaria, Jugoslavia, Ungaria, Polonia, Cehoslovacia, Franţa şi Elveţia.

In prezenţa membrilor guvernului, cu două zile înainte de Congres — la 30 Mai — se va inaugura în Capitală o mare expoziţie a produselor meşteşugăreşti.

Deasemeni, Federaţia generală a meseriaşilor din R. P. R. va organiza un pavilion de produse româneşti, la expoziţia de mostre dela Budapesta, organizată pentru 11-21 Iunie.

Alegerile din Africa de Sud

CAPETOWN 28 — Alegerile din dominionul Africei de Sud s'au încheiat cu succesul deplin al partidului guvernamental al generalului Smuts.

Guvernul a obţinut 55 mandate iar opoziţia 19.

Cum se dau examenele
pentru două clase într'un an

BUC. 28.— (Agerpres) Ministerul Invăţământului Public face următoarele precizări în legătură cu trecerea a două clase într'un singur an şcolar.

Pot depune examene particulare pentru a doua clasă într'un singur an, elevii dela curs şi particulari care până la data de 31 August a anului şcolar în curs depăşesc vârsta reglementară cu cel puţin doi ani, luându-se ca punct de plecare, vârsta 11 ani la 1 Septembrie crt. când au intrat în clasa întîia secundară.

La ultima clasă ce vor absolvi elevul, va trebui să aibe media generală de cel puţin şapte.

Sunt dispensaţi de această medie, elevii aflaţi în câmpul muncii care vor prezenta dovada dela Sindicatul respectiv.

Mai pot depune examene particulare pentru a doua clasă în acelaş an şcolar cu dispensie de medie, elevii care au cel puţin trei ani mai mult decât vârsta curentă.

Citiţi „OPINIA"

Reorganizarea asistenţei şcolare

BUCUREŞTI 28. — Ministerul învăţământului public se preocupă de organizarea asistenţei şcolare pentru anul didactic care va începe în toamnă.

Astfel, direcţia asistenţei a trimis o circulară tuturor şcolilor de grad secundar, de stat, confesionale sau particulare, pentru a se face o statistică generală pe întreaga ţară.

In aceste statistici se ţine seamă de domiciliul părinţilor (dacă locuiesc în aceiaş localitate cu şcoala) de cazare a elevilor (la părinţi, gazde sau internate) şi de situaţia materială a părinţilor după taxele şcolare fixate anul acesta conform normelor în vigoare.

Statisticile se fac cu scopul de a stabili cu amănunţime necesităţile de acordare a burselor, şi de cazare a elevilor în internate de stat, în raport cu posibilităţile Statului.

Distribuţia ajutoarelor va trebui în viitor să se facă în modul cel mai echitabil şi în proporţia cea mai justă pe localităţi.

Prostiile postului «Vocea Americii»

WASHINGTON 28 (Rado) — In şedinţa de Joi, a Senatului mai mulţi senatori au cerut reprezentanţilor departamentului de stat care asistau la şedinţă să motiveze sau să explice emisiunile postului de radio „Vocea Americei" pe care senatorii île-au calificat drept minciuni, prostii, calomnii şi aşa mai departe. Un senator a cerut ca fondurile votate pentru funcţionarea acestui post în cursul anului viitor să fie retrase.

Consiliul de Securitate
convocat urgent în urma refuzului arab

NEW-YORK 28.— In urma refuzului arab de a întrerupe ostilităţile în Palestina, d. Alex. Parodi, preşedintele actual al Consiliului de Securitate, a declarat că situaţia poate fi considerată ca gravă. Delegaţii Statelor vor cere avizul guvernelor lor asupra atitudinei ce urmează a lua.

Consiliul de Securitate a fost convocat urgent.

E posibil ca unii delegaţi din Consiliu să-şi schimbe părerea şi să convie că agresiunea arabă însemnă o primejduire directă a păcii şi deci trebuesc aplicate imediat sancţiuni materiale.

Explicaţiile Angliei

LAKE-SUCCESS 28 (Rador) — Delegatul britanic în Consiliul de Securitate, dl. Cadogan, a declarat că livrarea de material de război Egiptului, Irakului şi Transiordaniei, constitue pentru guvernul britanic „o obligaţie internaţională de o importanţă primordială".

Dl. Cadogan a anunţat că guvernul britanic va lua măsurile imediate pentruca ofiţerii „împrumutaţi" Legiunii Arabe să nu servească acestei Legiuni în Palestina.

Dacă Consiliul de Securitate — a adăugat delegatul britanic — va hotărî embargoul general care să împiedice în mod eficace livrările pentru Palestina, atunci Marea Britanie va participa la această acţiune, suspendând livrările pe care le face actualmente Egiptului, Irakului şi Transiordaniei conform tratatelor încheiate cu acestea.

Importantă propunere sovietică

LAKE SUCCESS 28.— (Rador) In şedinţa de aseară a Consiliului de Securitate, delegatul sovietic, dl. Gromiko a propus următorul proect de rezoluţie asupra Palestinei:

„Consiliul de Securitate, ţinând seama că decizia Consiliului din 22 Mai 1948, nu a fost respectată, că operaţiunile de război se intensifică şi că victimele devin din ce în ce mai numeroase, decide:

că situaţia din Palestina constituie o ameninţare pentru pace şi securitatea internaţională în înţelesul art. 39 şi ordonă guvernelor implicate să înceteze operaţiunile militare într'un termen de 36 ore după interceptarea acestui ordin".

Ordonanţarea cheltuelilor
de materiale pe luna Iunie 1948

BUCUREŞTI 28 — Preşedintele Marei Adunări Naţionale a semnat decretul privitor la angajarea, lichidarea, ordonanţarea şi plata cheltuelilor de materiale pe luna Iunie 1948.

Totalul sumelor de cheltueli alocate prin acest decret se ridică la 4.549.284.950 lei.

In afara sumelor de mai sus s'a mai repartizat pentru regularizări, cote maxime totalizând lei 1.190.030,147.

Angajările, lichidările şi ordonanţările din cotele acordate prin decretul de mai sus, se vor face în intervalul 1—30 Iunie a. c. în limita cotelor repartizate departamentelor pe titluri şi naturi de cheltueli.

Elaborarea legii
pentru exproprierea pădurilor

BUCUREŞTI 28. — La ministerul de silviculturi se lucrează la definitivarea proectului de lege pentru trecerea în patrimoniul statului a proprietăţilor forestiere.

Potrivit declaraţiilor anterioare ale d-lui ministru Ion Vinţe, micile proprietăţi ţărăneşti de păduri nu intră în prevederile noului legi.

Săptămâna viitoare lucrările vor fi terminate după care acest important proiect de lege va fi supus aprobării forurilor superioare ale statului: Consiliului de miniştri şi apoi Preşedintelui Marei Adunări Naţionale.

O emisiune de timbre postale
închinată revoluţiei din 1848

BUCUREŞTI 28 — In ziua de 1 Iunie 1948, Direcţiunea Generală a PTT, va pune în circulaţie o emisiune de timbre poştale speciale cu ocazia sărbătoririi centenarului revoluţiei din 1848.

Seria se compune din 5 valori şi anume:

2 plus 2 lei, de culoare roşu-violet;

5 plus 5 lei, violet:

10 plus 10 lei, oliv închis:

11 lei, roşu şi

36 plus 18 lei, albastru.

Desenele timbrelor poştale ale căror modele au fost executate de arh. Damian, reprezintă actul Proclamaţiei dela Islaz şi figuri ale revoluţiei dela 1848: N. Bălcescu Ion Heliade Rădulescu, Popa Şapcă, Avram Iancu, Simion Bărnuţiu, Gheorghe Barijiu, Mihail Kogălniceanu, Vasile Alexandri, Alex. Ion Cuza, Gh. Magheru şi Ipătescu.

Tirajul valorilor cu suprataxă este de 250.000 exemplare, iar valoarea de 11 lei este trasă în tiraj de un milion de exemplare.

Toate valorile sunt trase în coli de 100 bucăţi dantelate.

In prima zi a emisiunii, va funcţiona la Poşta Centrală (calea Victoriei) stampila zilei emisiunii.

Sezonul balnear
se deschide la 1 Iunie

BUC. 28 (Agerpres) — Ministerul Sănătăţii a hotărît ca sezonul balnear din acest an să înceapă la 1 Iunie crt.

Cea mai mare parte din staţiunile balneo-climaterice din ţară au fost refăcute şi vor funcţiona normal.

Staţiunile balneo-climaterice de enteres naţional administrate de Ministerul Sănătăţii sunt cele ce urmează Băile Herculane, Ocna Sibiului, Bazna, Slănicul Moldovei, Eforie, Constanţa, Techirghiol, Govora - Călimăneşti, Căciulata, Băziaş, Borsec, Tusnad şi Sovata.

INŞTIINŢARE

Se aduce la cunoştinţa celor interesaţi că Oficiul de reconstructie a Moldovei angajează 30—40 meşteri dulgheri cu câte 2 lucrători pentru reconstrucţia locuinţelor ţărăneşti din judeţ. Doritorii se vor adresa la O. R. M. str. 23 August (lângă Camera Agricolă).

Direcţiunea

Fişe de clienţi şi furnizori

se găsesc de vânzare la Tipografia Lupta Moldovei

Infiinţarea societăţii de Stat „Petrol-Export"

BUCUREŞTI 28 (Agerpres) — Printr'o decizie ministerială, a fost înfiinţată Societatea Anonimă de Stat, pentru exportul petrolului şi ale tuturor derivatelor petrolifere, precum şi al oricăror produse autorizate de Ministerul Comerţului.

INSULINA pentru bolnavii din Iaşi

„Se aduce la cunoştinţă că Ministerul Sănătăţii a trimis Spitalului Sft. Spiridon 50.000 Unităţi insulină. Anunţăm pe această cale bolnavii diabetici să se prezinte la Clinica I-a Medicală spre a li se elibera cartele pentru a putea ridica insulina".

PIERDUT cartea de muncă pe numele Herşcovici Şmil. O declar nulă.

Anchetă împotriva Angliei

WASHINGTON 28, — „Washington Post" a publicat date care dovedesc că 90 la sută din materialul de război al trupelor arabe este de proveniență engleză.

In camera Reprezintanţilor, mai mulţi deputaţi au acuzat Anglia că foloseşte fondurile americane pentru a finanţa agresiunea arabă.

Biroul Camerei a dispus să se facă cercetări. S'a cerut şi un raport d-lui Paul Hoffman, administratorul fondului american pentru ajutorarea Europei.

Luptele din jurul Ierusalimului

NEW-YORK 28 (Rador) — In comunicările primite cu privire la operaţiunile militare din Palestina, se arată că unităţi ale Legiunii Arabe continuau eri înaintarea spre Ierusalim.

Personalităţi oficiale evreeşti din Ierusalim declară că o luptă crâncenă se dă pentru localitatea Latrun, important punct strategic pe şoseaua Tel Aviv - Ierusalim.

Din aceiaşi sursă se declară că trupele evreieşti au recucerit localitatea Ramat Ramil, situată pe şoseaua dintre Bethleem şi Ierusalim.

Avioanele Statului Israel au bombardat poziţiile arabe, iar avioanele arabe au bombardat din nou Tel-Avivul.

* * *

HAIFFA 28. — Siria, Libanul şi Egiptul au declarat blocadă asupra coastei palestiniene.

Comuniştii franceji
cer recunoaşterea Statului Israel

PARIS 28 (Rador) — După ce a ascultat darea de seamă făcută de d. Andre Marthi, secretarul asupra situaţiei din Palestina, Biroul Politic al Partidului Comunist Francez a publicat un comunicat prin care se cere ca guvernul francez să recunoască statul Israel şi să contribue astfel la stabilirea păcii între evrei şi arabi.

BIBLIOTECA UNIVERSITĂȚII IAȘI

ANUL 40 Nr. 514

4 Pagini 4 Lei

Duminică 30 Mai 1948

ABONAMENTE:
Lei 450 : : : : : : : 3 luni
„ 5.000 întreprinderi, autorități pe un an

Atelierele tipografice IAȘI, Str. ȘTEFAN CEL MARE 50-52

OPINIA

ZIAR POPULAR COTIDIAN

Redacția și Administrația IAȘI, STR. ȘTEFAN cel MARE Nr. 52

TELEFOANE:
Redacția, Nr. 1209
Administrația „ 2042
Serv. de noapte „ 2088

Director C. R. GHIULEA

Un oraș nou

Cine ar veni astăzi în Iași pentru prima oară nu ar fi în stare să-și închipue halul de mizerie în care ajunsese în urma războiului. Plutea parcă în atmosfera orașului nostru un miros negru de cadavru care copleșea chiar și parfumul teilor dela Copou, și amorțea orice inițiativă. Ruinele etalau hidoase priveliști pretutindeni. In Piața Unirii, pe Păcurari, Copou, Sărărie, în mahalale ca și în centrul orașului.

Dar nu, Iașul nu trebuia să moară. Dorința de viață, de reconstrucție, de a renaște curat și sănătos nu putea fi copleșită până la capăt. Organizațiile democratice ridicaseră încă din 1945 steagul luptei pentru salvarea orașului. S'a început întâiu o mare campanie pentru curățirea orașului. Dar unii oameni amorțiți și deprimați au privit nedumeriți. Dușmanii au început a râde pe la colțuri, ca strigoii, și a cârti. Pasămi-te trebuiau sporuri de sute și sute de milioane pentru așa ceva, spuneau ei; și cine să le dea? Partizanii vieții și a refacerii nu au dezarmat însă.

Și treptat, au început să se vadă unele rezultate. In toamna trecută Partidul Comunist a convocat pe rând pe medici, apoi pe profesori, pe funcționari, etc. I-a pus să se gândească să socotească în ce mod ar fi posibilă refacerea orașului și care ar putea fi aportul fiecăruia? Apoi s'a format Comandamentul de asanare a orașului, și la 8 Septembrie a început campania de înlăturare a dărâmăturilor. In primul rând în Piața Unirii. Lucrurile progresau.

In fiecare dimineață cetățenii treceau la slujbe și erau curioși să vadă încă un zid înlăturat, încă o serie de dărâmături dispărute. Cu fiecare lespede, cu fiecare zid ruinat care cădea, se făcea mai multă lumină și câte o greutate se lua de pe inima trecătorilor. Cu încetul curajul și-a făcut loc în suflete.

Din inițiativa Partidului Comunist și cu sprijinul sindicatelor și a autorităților a început o acțiune tot mai vie, înțeleasă și bine primită de locuitori. Fiecare s'a simțit dator să-și curețe ograda, casa, locul din fața casei, apoi strada, au început și întreceri între vecini, ba și între străzi și sectoare. Rezultatele a fost că orașul a putut fi curățit în mare măsură de gunoaie, de buruieni, de moluz și a căpătat un nou aspect. Și a mai fost un câștig: oamenii și-au dat seama că nu pot schimba fața lucrurilor oftând și privind cu brațele încrucișate. S'au convins că treaba nu se face decât punând fiecare umărul, bărbățește.

Și s'au pornit atunci,

RADU NOVEANU

(Continuare în pag. 2-a)

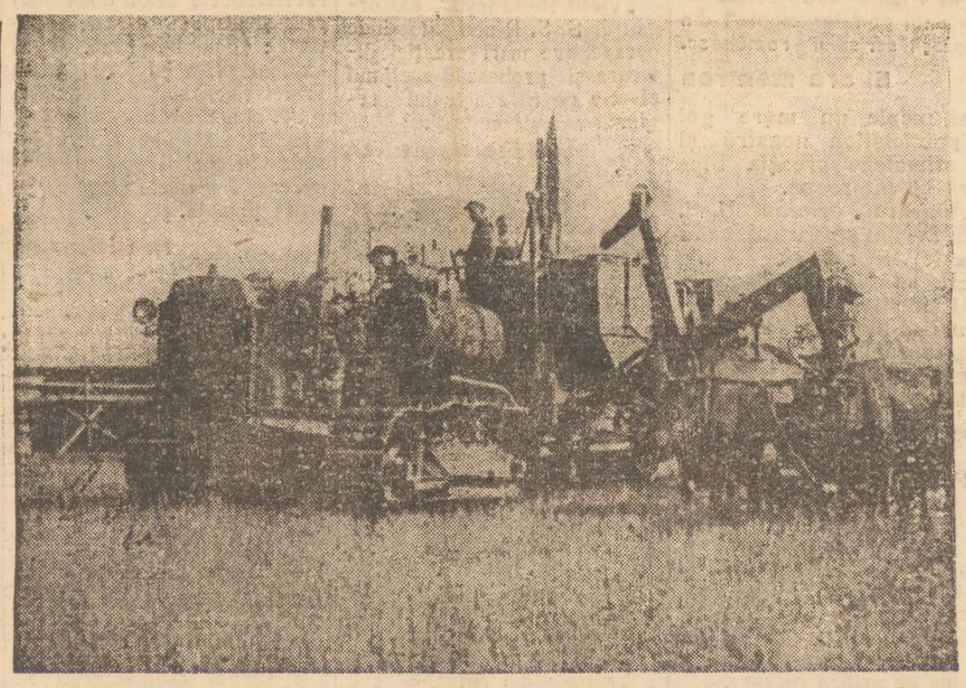

Un nou tip de mașină agricolă construit în uzina din Tagangorsk

Cu un tren special

Ansamblul artistic al F.N.T.D.R.-ului, secțiunea locală, pleacă astăseară pe șantierul Salva-Vișeu

Artiștii Teatrului Național însoțesc caravana.

100 de tineri și tinere, se vor produce cu declamații, coruri, teatru coreografie și muzică instrumentală.

După exemplul Filarmonicii Moldova, și ansamblul artistic al FNTDR-ului din Iași a luat lăudabila inițiativă de a pleca în turneu pe marile șantiere naționale de reconstrucție, pentru a oferi tinerilor brigadieri prilej de destindere după munca pe care aceștia o prestează pentru reconstrucția și înfrorirea tinerei noastre Republici Populare.

Ansamblul este format din muncitori dela fabricile, uzinele și atelierele Iașului, studenți dela toate facultățile și elevi, în total din 100 persoane.

Programul este alcătuit din coruri, orchestră de balalaici, orchestra ritmică, teatru, coreografie, etc.

Repetițiile

In vederea acestei deplasări, la sediul județenei UTM au loc repetiții asidue, seară de seară, sub supravegherea directă a tânărului Bernard Gropper.

Intr'un colț, muzica e la datorie. Conducerea repetițiilor e încredințată d-lui Jean Comisionaru. Peste tot este o activitate febrilă. Până și Bébé Deciu care e autorul textelor muzicale se află în treabă și dă târcoale prin toate colțurile sălii unde au loc repetițiile.

Teatru

Spectacolele de teatru vor

I. ȘTIRU

(Continuare în pag. 2-a)

Un caz edificator

Acum câteva săptămâni a avut loc o conferință internațională a ziariștilor. Cu acest prilej s'au putut observa două concepții despre rolul gazetarului. Publiciștii sovietici și cei din țările de nouă democrație au insistat asupra necesității unei informări obiective și corecte a publicului. Ei au cerut tuturor profesioniștilor scrisului cotidian să-și pună pana în slujba păcii, a democrației veritabile, să demaște planurile atățătorilor la război, ziariștii occidentali au vorbit însă despre libertatea presei de a minți opinia publică, despre „libertatea" de a fi depedentă de marile trusturi și despre alte chestiuni asemănătoare.

Cât de mare este însă libertatea acestor ziariști ne putem da seama foarte ușor, dacă ne gândim la faptul că Rinoldini redactorul responzabil al oficiosului comunist italian „Unito", a fost condamnat de tribunalul din Roma la 14 luni închisoare și 150.000 lire amendă, fiindcă a avut curajul, închipuiți-vă să publice anumite documente din care reiesă clar că Vaticanul este un templu al zarafilor și că monseniorul Roberti conduce traficul ilegal de devize străine.

In „democrațiile" occidentale nu-ți este permis să informezi cinstit publicul, nu-ți este acordată libertatea de a spune deschis adevărul, nu ai putința să denunți corupția și mizeria morală care domnesc în instituțiile cele mai „venerabile".

Poporul nu trebue doar să cunoască ceeace interesul stăpânilor săi, impuși de regii neîncoronați ai trusturilor, nu permite.

Poporul trebue înșelat. El trebue să vadă în Vatican cea mai înaltă instituție morală. Fiindcă Vaticanul îi sprijină pe patroni activ. Dacă nu-l înșeli... intri la închisoare.

Dar condamnarea ziaristului luptător, Antonio Rinoldini aruncă lumina și asupra putreziciunii altor instituții occidentale, asupra putreziciunii din justiție.

Oricine se poate convinge că un magistrat care condamnă un om nevinovat pentrucă îndeplinindu-și corect datoria profesională și civică, a încurcat socotelile stăpânilor, oricine se poate convinge că un astfel de magistrat nu este liber. El este un sclav plătit al claselor dominante, un instrument în mânile ex-

ION LUCREȚIU

(Continuare în pag. 3-a)

Creionări

Filmele

A venit sau în curând vine vara. Poate datorită și acestui fapt înghițim filme de calitatea celor din ultimile săptămâni. „Tarzan" în 3 serii interminabile, „Cavalerul răzbunării", „Intre două femei", „Noaptea patimilor", „Contele de Monte-Cristo", „Aventurierul" sau „Brigandul" etc. etc.

Filme care după felul în care au fost făcute s'ar potrivi poate papuașilor sau unor sălbateci care văd pentru prima oară imaginile mișcătoare pe pânză. De vechimea anti-deluviană a peliculelor nici nu mai vorbim.

Nu este însă de mirare că majoritatea acestor surogate de prost gust sunt în cea mai mare parte americane.

Comisiile de control americane nu lasă în Europa din cauza temei lor sociale filme ca „Drumul

IG.

(Continuare în pag. 3-a)

NOTE

Două terenuri, — două aspecte

Cetățeanul care trece prin fața Palatului Administrativ constată cu plăcere că terenul care aparține Prefecturii de județ se transformă. Pe această porțiune muncește femeinic un grup de oameni care înfrumusețează grădinița. Se taie câteva pomi s'a montat un havuz cu un superb joc de apă, se plantează arbori și flori, — în sfârșit se desăvârșește acolo o operă remarcabilă.

In schimb, pe terenul care aparține Justiției nu se face nimic.

E adevărat că din totdeauna Ministerul de Justiție finanța lucrările de amenajare și refacere a grădinii. De data aceasta nu s'a mai trimis fondul.

Trebue să ne deprindem să avem singuri inițiativă. Să dovedim că știm să ne organizăm munca cu mijloace proprii. Cu sprijinul pe care-l va da Primăria care a și delegat pe șeful serviciului horticol dinpreună cu o echipă de oameni care să colaboreze la reamenajarea grădinii, cu contribuția Comandamentului de asanare al Iașului care ar împrumuta bucuros o serie de unelte, ajutată de munca voluntară care a luat pretutindeni un avânt considerabil, s'ar putea îndeplini și pe terenul aparținând Justiției aceiași lucrare ca și pe terenul învecinat!

Plaga cerșetoriei

Cerșetoria ajunsese în ultimul timp o plagă la Iași. Oameni în toată firea mitogeau la colțuri de străzi pomana trecătorilor.

Organele polițienești luaseră măsuri de prigonire a acestor oameni dar nu aceasta e opera ce trebuia săvârșită.

Din cerșetorii târgului foarte mulți au infirmități camuflate sunt destul de robuști și în adevăr pot munci.

Cu atât mai mult se cuvine subliniat faptul că vreo câțiva infirmi cu proteze la picioare s'au apucat de lucru. Și-au confecționat cutii de lustragiu și își fac meseria conștiincios pe strada Ștefan cel Mare.

Oamenii în toată firea, care cerșeau milă trecă orilor trebuesc îndrumați la muncă. Se găsesc locuri destule ca salahori, mai ales acuma când pretutindeni în oraș se refac și se înnoesc zeci și zeci de imobile.

A.D.

Refacerea dispensarelor și a spitalelor din raza Inspectoratului Sanitar Iași

Concomitent cu acțiunea întreprinsă de Ministerul Sănătății pentru combaterea bolilor sociale, va începe în raza Inspectoratului Sanitar Iași o campanie pentru repararea și reconstrucția așezămintelor spitalicești.

In primul rând, pentru a se veni efectiv în sprijinul populației rurale, vor fi reparate dispensariile, urmează ca apoi, în limita posibilităților și după necesitățile să fie întreprinse și alte reparațiuni de mai mică importanță.

La conferința ce a avut loc la Inspectoratul Sanitar și la care au participat medicii șefi de județe, a fost desbătută și această chestiune.

Rând pe rând a fost analizată situația din fiecare județ în parte.

Urmează ca după întocmirea devizelor de lucrări, acestea să fie înaintate Ministerului Sănătății care va expedia imediat fondurile necesare.

Vaporul sovietic KRASSIN

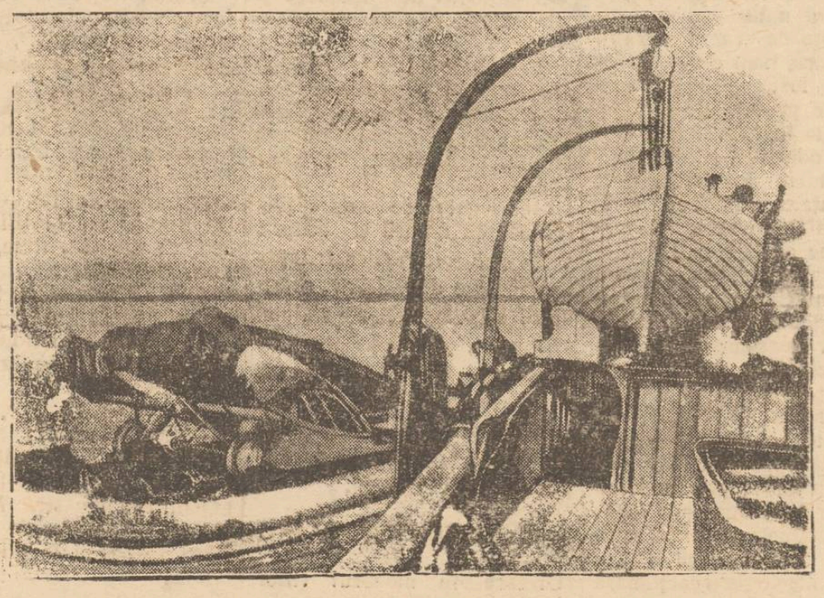

Istoria marxistă-leninistă a filosofiei

In jurul prospectului „Istoriei filosofiei"

de Ion N. Bălănescu

După cum am văzut în articolul precedent, istoria marxist-leninistă a filosofiei — al cărei prospect a fost elaborat de un colectiv de filosofi sovietici (publicat în revista „Studii" Nr. II, Aprilie-Iunie 1948, pag. 123-167) — se caracterizează prin următoarele trăsături esențiale:

1) Expunerea sistemelor filosofice și periodizarea istoriei filosofiei în raport cu evoluția materială a societății omenești și consolidarea luptei dintre curentele filosofice ca o oglindire a luptei de clasă din societate.

2) Expunerea istoriei filosofiei ca istoria formării și desvoltării concepției materialiste științifice despre lume, ca istoria luptei materialismului cu idealismul, istorie care a fost revoluționată de apariția filosofiei marxiste.

3) Evidențierea în istoria filosofiei a locului ce-l ocupă dialectica și logica formală și a raportului dintre evoluția filosofiei și desvoltării științelor naturii și a tehnicii,

4) Expunerea doctrinelor filosofice și politice într'un spirit critic științific — pe baza concepției materialismului dialectic și istoric și a desvoltării contemporane a acestei concepții, — păstrarea consecventă a unei atitudini partinice, a intransigenței față de toate teoriile și ideile reacționare, în special acelea care au actualmente circulație.

5) Desvoltarea marxism-leninismului pe baza evoluției sociale și a descoperirilor științifice din ultimele decenii.

In capitolele prospectului „Istoriei filosofiei" sunt transpuse concret aceste trăsături esențiale.

Periodizarea istoriei filosofiei este realizată științific în raport cu orânduirile sociale pe care le-a cunoscut istoria omenirii și în raport cu revoluția pe care a produs-o în filosofie apariția concepției marxiste, care a transformat filosofia într'o știință.

Deaceea, întreaga istorie a filosofiei este împărțită în două mari părți: partea întâia — istoria filosofiei până la apariția marxismului; partea doua — apariția și desvoltarea filosofiei marxiste-leniniste.

Aceste criterii științifice au determinat nerespectarea uneori a criteriului pur cronologic.

Astfel, filosofia rusă din a doua jumătate a sec. XIX, care s'a desvoltat, din punct de vedere cronologic, după apariția marxismului, a fost totuși plasată în prima parte a cărții, deoarece prin conținutul și caracterul ei este o filosofie a perioadei premarxiste; filosofia rusă din sec. XIX reprezintă tocmai o treaptă superioară în desvoltarea filosofiei premarxiste.

Prezentarea filosofiei ruse în partea doua a cărții, ar fi împiedicat expunerea armonioasă, logică și istorică a desvoltării materialismului dialectic și istoric.

Dar acest criteriu nu mai poate fi socotit esențial în ceeace privește plasarea filosofiei reacționare burgheză din a doua jumătate a sec. XIX și din sec. XX.

Dacă filosofia rusă aparține prin conținutul ei filosofiei premarxiste, filosofia reacționară burgheză din ultimii o sută de ani nu mai putea fi plasată în prima parte a lucrării, numai pe baza criteriului de a se consacra pe deantregul cea de a doua parte expunerii filosofiei lui Marx, Engels, Lenin și Stalin.

Căci Marxism-leninismul, în decursul desvoltării sale, a luptat în mod continuu împotriva tuturor curentelor filosofiei reacționare burgheze. Deaceea, expunerea cri-

(Continuare în pag. 2-a)

Cartea străină

Pamela Kellino

o tânără scriitoare engleză a încercat în romanul intitulat „Această mână mică" să iasă din stilul obișnuit al romanului anglo-american atât prin subiect cât și prin tratare.

Romanul introduce cetitorul în viața proletariatului londonez, descriind viața unei tinere funcționare de magazin.

Presa franceză

nu contenește cu elogiile aduse cărții lui Serge Gronssard „Pogrom".

Evenimentele se petrec în 1946 într'un oraș din Tripolitania, când arabii atacă un ghetto evreesc.

Povestirea începe în clipa în care arabii intră în prăvălia negustorului Moise Nafoli. După cronicarul săptămânalului „Action" întreaga forță a cărții rezidă în faptul că timpul pare multiplicat.

In primile 100 pagini se petrec evenimente care în viața reală nu durează decât 20 minute. Această manieră foarte apropiată de metoda cinematografică de a înregistra cu încetinitorul, e menit să ne facă să resimțim starea de tensiune a eroilor, să dea relief personagiilor și un puternic caracter cărții.

Autorul ei a fost premiat pentru volumul său despre Spania lui Franco cu premiul de reportaj pe 1948.

„Pensée"

Ultimul număr al revistei franceze „Pensée" cuprinde o serie de texte interesante de filosofie, literatură și economie politică. Printre ele se află un studiu despre criza capitalismului francez, un altul despre începutul de înstrăinare la Hegel și Marx și un altul despre problemele logicei aristocratice, văzute prin prizma materialismului dialectic.

Lao Sheh

un scriitor chinez contemporan povestește în romanul său „Inimă veselă, colie din Peking" viața unui orfan care își părăsește satul și vine la Peking ca trăgător de trăsurici. Aventurile lui ocazionează scriitorului posibilitatea prezentării mediilor celor mai diferite ale clasei exploataților chinezi.

Italo-Calvino

este numele unui tânăr scriitor italian premiat cu premiul Ricúone 1948.

Cartea pentru care a fost premiat se numește „Cărarea cuiburilor de paianjen" și istorisește lupta partizanilor italieni împotriva germanilor.

PUNCTE

Salutăm inițiativa

Societății Scriitorilor din RPR de a scoate o revistă lunară de literatură.

„Viața Românească",

revista Societății va apare la 1 Iunie sub conducerea unui comitet alcătuit din fruntașii scrisului românesc.

Ei are menirea

să umple un mare gol în publicistica noastră și să stimuleze creația literară și valoroasă.

„Flacăra". organul U. S. A.S. Z.-ului se adresează în special tineretului.

„Rampa" atacă în special chestiuni de teatru, cinema și plastică, iar „Contemporanul", pe lângă problemele culturale, tratează probleme politico-sociale.

Lipsea

o revistă masivă consacrată cu exclusivitate literaturii.

E drept, caietele tipărite de Institutul Româno-Sovietic, „Probleme de literatură și artă" umpluse într'o măsură acest gol.

Caietele acestea desbat însă probleme ideologice, probleme de critică literară.

N'aveam

încă o revistă pur beletristică de înaltă ținută „Contemporanul", „Flacăra" sunt nevoite să renunțe la publicarea unor nuvele reușite, deoarece tipărirea lor reclamă un număr mai mare de două pagini. E un exemplu edificator.

Apariția

„Vieții Românești", ca organ al S. S. R-ului deschide perspective mari creației literare și probează sprijinul efectiv pe care actualul regim îl acordă culturii.

Etica sovietică

s'a intitulat conferința ținută în cadrul cercului A. R. L. U. S. al Facultății de Litere și Filosofie, de studentul Jean Leibovici.

Vorbitorul

după ce a demonstrat necesitatea revizuirii tabelului de valori, a analizat însuși conceptul de etică, subliniind caracterul ei de clasă.

Pe baza

unor bogate informații marxiste, vorbitorul a trasat caracteristicele celor două etici care-și dispută astăzi întâietatea: etica burgheză, etica exploatării, a jafului și etica proletară, sovietică, etica măreață și omenească în același timp care s'a impus pe o șesime din globul pământesc și cucerește massele largi de pe toată planeta.

In încheere

studentul a demonstrat pericolul eclectismului etic, propăvăduit cu o perseverență suspectă de teoreticienii spiritualiști.

Profesorii

care au audiat această conferință și-au exprimat regretul că participarea studențească a fost slabă, ceeace pentru noi demonstrează cât este de necesar să se continuă munca de lămurire în rândurile massei studențești.

Resortul artistic

al secției Muncitorești A.R.L.U.S. are o bogată activitate.

Astfel echipa artistică A.R.L.U.S. a Atelierelor C.F.R. Nicolina se pregătește pentru un turneu în Roman și Bacău în zilele de 19, 20 și 21 Iunie.

Echipele artistice ale atelierelor CFR și CAM vor da în ziua de 7 Iunie un festival la Suceava.

Echipa artistică a CAM-ului va da în ziua de 17 Iunie un festival la fabrica „Textila", cu ocazia înființării cercului ARLUS în această întreprindere.

Filmele

— *Urmare din pag. I-a* —

tutunului" sau „Fructele mâniei" și trimit în schimb filme de genul „Cavalerului răzbunării „cu calul său Tarzan (nu cel de la Sidoli care nu e cal, ci un Tarzan de pădure), a „Aurului din Arizona" sau „Dillnger".

Acestea sunt filme făcute pentru a îndepărta gândurile și conștiința oamenilor de la problemele mari ale omenirei, filme care rămân ca o pată rușinoasă în istoria cinematografului. Inaintea lor se deschid însă drumurile trase de acei care au înțeles rolul și menirea unui adevărat film de artă. Din această bătălie cei care sunt de partea adevărului vor birui și de astă dat pentru a întări noul drum al artei universale,

Cronica muzicală

Pe linia străduințelor ce se depun de către forurile respective în opera de culturalizare a masselor, Sindicatul Universitar a hotărât organizarea unor serii de producții muzicale și dramatice, care să înlesnească pătrunderea cât mai adâncă a diverselor opere aparținând acestui gen de artă, în sânul muncitorilor dornici de a-și îmbogăți cunoștințele lor pe acest târâm.

In cadrul acestei opere întreprinse, profesorii Conservatorului de Muzică și Artă Dramatică „George Enescu" din localitate, au organizat în ziua de Duminică 23 Mai 1948 în sala Filarmonicei Moldova din str. Armeană o audiție muzicală la care și-au oferit concursul d-na prof. Ciolan, d-na asist. Urmă, d-na prof. Mansi-Barberis-Plăcințeanu, d-na asist. Nițulescu precum și d-nii prof. Pascu și Broșteanu.

Programul a început cu „32 variațiuni" pentru piano de Beethoven, după care a urmat Nocturna și Fantesie de Chopin, ambele interpretate de d-na Ciolan care prin felul expresiv al redării pieselor, a dovedit, în afară de însușirile tehnice ce le posedă și o profundă muzicalitate.

In continuare d-na asist. Urmă a interpretat o arie din opera „Manon" de Massenet precum și și o arie a Gildei din opera „Rigoletto" de Verdi. Timbrul și dicția vocii bine cultivate a d-nei Urmă au plăcut mult publicului care a răspuns cu numeroase aplauze.

Prima parte a programului s'a încheiat cu prezentarea a 4 piese originale scrise de d-na prof. Mansi-Barberis-Plăcințeanu pentru voce și piano pe versuri de George Lesnea și Otilia Cazimir, interpretate chiar de către compozitor. Interesante ca factură, dintre cele 4 piese, Cântecul de Leagăn ne-a părut a fi cel mai reușit.

In partea a doua a programului, d-na Plăcințeanu a interpretat o arie din opera „Puterea Destinului" de Verdi, precum și o arie din opera „Cavaleria Rusticana" de Mascagni, dovedind multă inteligență muzicală, care face pe auditor să treacă peste deficiențele vocale.

A urmat apoi o melodie de Reynaldo-Hahn și aria Clopoțeilor din opera „Lakme" de Delibes interpretate cu multă sensibilitate de d-na Urmă.

Programul s'a încheiat cu un Trio de Mozart, executat de d-na Ciolan piano, d-l prof. Pascu violă și d-l prof. Broșteanu clarinet, impresionând plăcut redarea omogenă a paginilor mozartiene.

Foarte bun acopaniamentul susținut de d-na asist. Nițulescu.

Inainte de începerea audiției, d-l prof, Broșteanu a schițat în câteva cuvinte programul de activitate al organizatorilor, cari vor da audiții asemănătoare în fabrici, întreprinderi și chiar la sate, întru atingerea scopului urmărit.

Că inițiatorii organizării acestor audiții se află pe drumul cel bun, o dovedește participarea numeroasă a publicului ce nu-și mai găsea loc în sală, într'adevăr mică, a Filarmonicei și care a urmărit cu viu interes programul, răsplătind pe soliști cu aplauze numeroase și binemeritate.

In cadrul aceluiaș program de activitate a avut loc Miercuri 26 Mai a. c. la sediul A.R.L.U.S.-ului, o producție a Conservatorului când s'a reprezentat piesa „Ursul" de Cehov cu studenții clasei d-lui prof. Foca precedată de o conferință a d-lui Foca despre teatrul lui Cehov.

Potrivit informațiunilor ce ne-au fost date de către dl. prof. Octav Gheorghiu, responsabilul cultural în Consiliul Profesoral al Conservatorului, s'a programat pentru Duminică 30 Mai a. c. la ateneele populare Tatarași și Nicolina, piesele „Dogul" de Indriges și Avram și „Ursul" de Cehov cu studenții conservatorului, precedate de câte o conferință a d-lor prof. Foca și Gheorghiu.

Duminică 6 Iunie a. c. va avea loc în sala Filarmonicii o audiție muzicala cu concursul d-rei Burada care va interpreta la vioară sonata primăverii, acompaniată la pian de d-na Jenny Ițcovici precum și o producție dramatică cuprinzând scene din Moliere.

Aceste audiții se vor succeda săptămânal în sala Filarmonicii și se vor închide printr'o audiție executată numai de către profesorii conservatorului.

Concomitent echipele de studenți ai conservatorului vor merge în atenee, întreprinderi și la țară unde vor difuza un program adecuat.

M. ROSMANN

Un oraș nou

(*Urmare din pag. I-a*)

primăvara, la muncă, nesiliți, dar convinși că prin încordarea puterilor tuturor laolaltă, în chiotul veselul muncii, pustiul, jalea, urâtul, desnădejdea, disperarea, face loc vieții, entuziasmului, progresului. Școlari și școlarițe, funcționari, muncitori, cu toți am pornit în iureș să destelenim, să risipim ruinele și să punem pecetea ordinei, a muncii, a curățeniei. Am dovedit astfel că prin noi înșine, prin munca hotărârea comună, a tuturor locuitorilor acestui oraș, am reușit să realizăm ceeace nu au sperat scepticii că pot realiza nici cu sute de milioane din bugetul secătuit al statului. Piața Unirii constitue acum eticheta orașului, cartea de vizită a entuziasmului unor locuitori vrednici și curajoși. Cele peste 12 milioane economisit datorită muncii voluntare reprezintă pentru oraș un câștig, o subvenție pentru care nu avem de mulțumit nimănui decât nouă.

Pe strada Cuza-Vodă, alături de sediul județenei Partidului Muncitoresc, în locul dărâmăturilor jalnice se întinde un frumos squar îngrădit și aranjat prin străduința muncitorimii.

In Păcurari și pe Cuza-Vodă s'au refăcut locuințe, în dealul Copoului, în cetatea tinereții, voia bună și larma studenților a înlocuit suspinul. Orașul s'a scuturat de carapacea apăsătoare care era gata să-l sufoce. Inăuntrul lui pulsează acum o nouă viață; și de aici pornesc acum echipe de brigadieri de își să înlăture nepăsarea, să înlăture orice dificultăți și cu puteri înzecite să schimbe fața țării.

Moliima trândăviei de altădată a dispărut. Ținutele de „dandy" sunt întâmpinate în clocot de râs ironic care se revarsă din piepturile muncitorilor, sau ale tinerilor studenți brigadieri.

O viață nouă într'un Iași nou, în Iașul muncii și al vredniciei, clădit prin hărnicia și convingerea noastră, prin lupta pornită de județeana Partidului Muncitoresc, pentru salvarea și readucerea la lumină a cetății moarte de acum 3 ani. Pe același drum înainte, ne așteaptă noui realizări.

SPORT

Două propuneri

pentru nomenclatura viitoarelor Divizii Naționale

Comisia Sectorului de football Est prin d-nul președinte Sovietov a făcut două propuneri Biroului Federal, în legătură cu denumirea viitoarelor Divizii Naționale.

Iată dealtfel cele două propuneri:

Divizia Naț. A I
Divizia Naț. A II
Divizia Naț. B

*

Divizia Naț. I
Divizia Naț. II
Divizia Naț. B.

Jocurile de wolley de azi

Azi după amiază se dispută pe noul teren Macaby următoarele matchuri de wolley-ball în cadrul campionatului districtual.

Fete

L.O.D. II—A.S.P.I. (fete)
„U" — Pelit. (fete)

Băieți

Macaby II—Lic. Aplicație
„U" II—„U" III
Macaby I—Arte Grafice
Marathon I—„U" I.

Echipa Politechnicei (corpul didactic), pentru jocul cu Medicina

Am anunțat într'un număr trecut formația Medicina, pentru matchul de Miercuri cu Politechnica (Corpul Didactic). Dăm mai jos formația pe care o va alinia Politechnica (Corpul Didactic): Ivanov, Ciobanu, Wille, Hanganu, Popovici Al., Golgotin, Feciorn, Pieșa, Vrabie, Matei și Ceșler.

In deschidere, va avea loc un match de foot-ball interșcolar.

Iași- Dorohoiu pentru „Cupa Moldovei"

Mâine se dispută în localitate matchul pentru „Cupa Moldovei" între reprezentativele orașelor Iași și Dorohoiu. Prin simplă impresie, indicăm favorit Iașul.

Campionatele Moldovei și ale Iașului de tennis

In prima jumătate a lunii Iunie se vor desfășura campionatele de tennis ale orașului Iași.

La această competiție vor participa numai jucătorii legitimați ai celor numai două grupări afiliate din localitate: Marathon-UTM și Politechnica UNSR.

După consemnarea campionatelor orașului, vor avea loc campionatele Moldovei, cu participarea reprezentativelor orașelor Buhuși, Bacău și Galați.

Rezultate

înregistrate în campionatul districtual de wolley-ball

SERIA I-a
Marathon—Arte Grafice 2-0
Macaby — Marathon 2-0
SERIA II-a
Lic. Naț. — Macaby II 2-1
Lic. Aplic. — U II 2-1
FETE
„U" — Lic. Oltea I 1-0 (întrerupt)

Se poate înlocui portarul, în jocurile „Cupei Moldovei"

In ședința Sectorului de Football s'a hotărât ca pentru matchurile de „Cupa Moldovei", portarul să poată fi înlocuit, în caz de rănire.

Ansamblul artistic al F.N.T.D.R.-ului, secțiunea locală, pleacă astăzi la Salva-Vișeu

— *Urmare din pag. I-a* —

ocupa un loc de frunte în programul general pe care urmează a-l desfășura ansamblul F.N.T.D.R-ului la Salva Vișeu. Pentru acest lucru, vor pleca și câțiva tineri actori ai Teatrului Național din localitate. Astfel, vor însoți caravana următorii artiștii: Puiu Simionescu, St. Alexandrescu, Macovei, Mihailescu Ion, Lucica Iliescu, Biehan.

O contribuție

efectivă o va da corul UTM-ului compus cuprinde 40 persoane precum și orchestra UTM-ului care cuprinde 25 de tineri.

Deasemeni, fanfara Liceului Internat, orchestra UNSR-ului, orchestra de balalaici ARLUS.

Din bogatul program

artistic muzical cu care se va produce ansamblul, cităm câteva: Cântecul muncii, O vorbă pentru America, Leningradul, Insigna U. T. M, Bomba atomică, Agnita Botorca, Imnul Eliberării și Valiza Diplomatică.

Plecarea

are loc astă seară cu un tren special, cu vagoane de dormit.

Crucea Roșie va distribui componenților ansamblului, mâncare rece, țigări, etc.

Istoria marxistă-leninistă a filosofiei

— Urmare din pag. I-a —

tică a filosofiei burgheze din a doua jumătate a secolului trecut și din secolul nostru este făcută în partea doua a cărții, în cadrul luptei marxismului împotriva filosofiei burgheze contemporane.

Filosofia premarxistă este periodizată în raport cu schimbarea orânduirilor sociale, fiind expuse în diferite capitole filosofia Orientului antic, a Greciei antice, a Romei antice, filosofia societății feudale, concepțiile filosofice din epoca apariției relațiilor burgheze și a revoluțiilor burgheze din Europa Occidentală, etc.

In cadrul acestei periodizări, sarcina fiecărui capitol — așa cum indică și titlul lor — este de a se arăta apariția și desvoltarea materialismului și lupta sa cu idealismul.

Prospectul „Istoriei filosofiei" indică pentru fiecare capitol atât conținutul și tezele esențiale care vor fi susținute, cât și planul capitolului.

Desigur, în cadrul unui articol, nu se pot analiza toate capitolele. Deaceea, ne vom mărgini să facem doar câteva observații.

Deosebit de interesant este capitolul „Filosofia Orientului antic" (Cap. 1), care va arăta istoria zămislirii și desvoltării gândirii științifico-naturale în primele state sclavagiste ale Egiptului, Asiei Mici, Indiei și Chinei. Lupta materialismului cu idealismul este concretizată în această perioadă prin lupta primelor elemente de știință a naturii și primelor tendințe materialiste ale filosofiei nascânde, împotriva doctrinelor mitologice și religioase. Acest capitol va evidenția rolul important și fructuos al Orientului în istoria culturii, științei și filosofiei mondiale și va combate astfel teoriile burgheze neștiințifice și reacționare de tip „europocentrist" și rasist, în care se relevă opoziția absurdă între Occident și Orient.

In ceeace privește considerarea filosofiei Greciei antice (capitolul 2), aceasta, deși reflectă lupta de clasă între sclavi și proprietarii de sclavi, a fost ideologia clasei proprietarilor de sclavi, căci clasa sclavilor a fost istoricește lipsită de posibilitatea de a-și crea o doctrină filosofică a ei. Astfel, deoarece filosofia aparținea numai ideologiei clasei stăpânitoare din Grecia antică lupta dintre „linia lui Democrit", democratică și „linia lui Platon", idealistă, a fost lupta ideologică între democrația sclavagistă progresistă și aristocrația funciară reacționară. A existat o legătură organică între evoluția societății sclavagiste din Grecia, desvoltarea relațiilor comerciale și culturale între vechile orașe-state și între acestea și Orient, și apariția diferitelor doctrine filosofice. Materialismul filosofilor naturaliști din sec. V înainte de era noastră — Anaxagora, Empedocle, Democrit—a fost ideologia unei grupe de proprietari de sclavi interesata în desvoltarea forțelor productive, a comerțului și a culturii, în îmbogățirea cunoștințelor științifice și în întărirea democrației sclavagiste; pe când filosofia idealistă — Socrate, Platon — a reprezentat ideologia reacționară a aristocrației antice grecești. Deasemenea, în Roma antică (Cap. 3), reprezentantul materialismului și ateismului roman, Lucrețiu era gânditorul cercurilor progresiste ale proprietarilor de sclavi din Roma; pe când idealismul—reprezentat mai ales prin doctrinele stoicilor, eclecticilor, neoplatonicilor — a oglindit ideologia reacționară din perioada de decădere și descompunere a societății sclavagiste.

In Grecia antică, filosofia n'a avut un domeniu special, diferențiat, al cunoașterii. Grecii cunoșteau numai o singură știință, indivizibilă, în care concepțiile filosofice erau strâns legate de concepțiile lor asupra naturii și asupra vieții politice. Particularitățile istorice ale desvoltării orânduirii sclavagiste, a statului sclavagist, au determinat o prelucrare intensă, în Grecia și Roma antică, a teoriilor social-politice, a chestiunilor de morală și drept, a concepțiilor asupra statului.

CONTEMPORANUL

(Urmare în numărul viitor

CU 500 LEI

învățați fie DACTILOGRAFIA (mașina de scris), fie STENOGRAFIA, CONTABILITATEA CORESPONDENȚA, LUCRARI DE BIROU sau LIMBI STRAINE, ca Engleza, Rusa, Franceza, Germana.

Se fac înscrieri de începători și avansați și

Se eliberează DIPLOMĂ.

Se scrie, se copiază și se TRADUCE în și din limbile de mai sus orice acte, corespondență, literatură etc.

Adresați-vă la **singura** ȘCOALA de STENO-DACTILOGRAFIE din str. Muzelor Nr. 9 (vis a vis de Liceul Oltea Doamna), **la orice oră** din zi.

INFORMAȚIUNI

Munca voluntară

Pentru o mai bună organizare a muncii voluntare și a asigurării continuității în muncă, comercianții ieșeni s'au adunat la sediul Usic.

In fața unei numeroase asistențe, d. dr. Weisselberg, în numele Municipiului și a PMRului, a arătat importanța muncii voluntare.

D-nii Iosif David, președintele Usic și Lemneanu, din partea Camerii de Comerț, au apelat la comercianți, să răspundă cu elan, la această chemare.

D'. M. Simcha Oizer, secretarul general al Usicului, schițează planul de muncă.

O coloană de peste 100 negustori, au pornit să lucreze, pe terenul de lângă Podul-Bahlui și altă grupă de 60 oameni, au prestat muncă voluntară pe terenul din fața Poștei.

In mod regulat, 60 de comercianți, prestează muncă voluntară.

FrumOasa operă a sătenilor din prisăcani

In comuna Prisăcani-Satul Nou din jud. Iași exista un local de școală, început în 1938 și lăsat neterminat, în părăsire. Pereții se dirâmaseră și furcile de susținere căzuseră.

Din inițiativa d-lui inv. Chiriac Traian, sătenii au contribuit la refacere depunând 123 de zile muncă voluntară cu brațele și efectuând 30 zile transporturi cu carele.

Din donațiile sătenilor, care au atins suma de 10 mii lei s'au cumpărat furci, grinzi și pari.

S'au evidențiat în această operă: Vasile Neculai Musteață, Alex. Gh. Musteață, N. Goria, Ion Corduneanu, Alex. Tataru, Alex. Corduneanu și Neculai Bogos.

Prefectura județului Iași a promis că și va da sprijinul pentru ducerea mai departe a lucrărilor.

Școlare

D-ra Godvinschi Vera impiegat stagiar cu coeficientul 1,60 cl. 7 dela Inspectoratul școlar al județului Vaslui se repartizează la Inspectoratul școlar al regiunii Iași.

D-na Siminciuc Elvira magazioner gestionar cu coeficientul 1,45 cl. 6 dela școala normală de conducătoare Iași se repartizează la Inspectoratul școlar Regional Iași.

La Arhiepiscopia Iașilor

au devenit vacante următoarele posturi: 1 post diacon parohia St-ții Trei Ierarhi-Iași; 1 post maestră, parohia M-rea Agafton - Botoșani și 1 post cântăreț parohia Mănăstireni (Jud. Botoșani).

Trimiși în judecată pentru sabotaj

D. Judecător I. Pohonțu, magistrat delegat pe lângă Serviciul jud. de Control Economic a încheiat actele, trimițând în fața instanței locale de sabotaj pe următorii vinovați: Chiriacescu Gh. din str. Ipsilante, pentru faptul că practica în piața Sf. Spiridon, comerțul de mezelărie fără a poseda autorizațiile respective, Tănase Teodor din șos. Păcurari 73 pentrucă a practicat comerțul de cârciumă timp de 7 luni fără autorizațiile necesare.

— In cadrul ședințelor plenare, în ziua de 25 Mai crt. la sediul P.N.P, a avut loc, conferința d-lui insp. general Al. Triandaf, despre „Materialismul dialectic".

Taxele de magazinaj pentru mărfuri

Taxele de magazinaj pentru mărfurile destinate importului, exportului sau tranzitului ce vor sta în magaziile de depozit, în incintele sau pe rampele birourilor vamale se fixează astfel:

a) Taxele de magazinaj vamal (depozit) sunt datorate după expirarea a 3 zile libere socotite dela sosirea mărfurilor în cuprinsul biroului vamal.

b) Pentru zilele următoare până la ridicarea mărfurilor din vamă, taxa de magazinaj se fixează la 5 lei pentru suta de kg. pe zi.

c) Taxa de magazinaj de întrepozitare se fixează la 50 la sută din magazinajul de depozit.

Funcționari ieșeni delegați cu controlul aplicării timbrului IOVR

Următorii funcționari publici din Iași (oraș și județ) se investesc în funcția de controlori cu delegația de a controla aplicarea timbrului IOVR:

Schmerler Rachmil, Ciurea Stelian, Săvescu Nicolae, Damian Ion, Șchiopu Const., Grigoriu Mihai, (plasa Copou), S. Cutuneanu și Ursu Simion (în plasa Copou), Costache Iancu, V. Angheluța, Garabet Terzian și Gheorghe Cotruță (în plasa Tg. Frumos), C. Anastasiu, Vasile Ursu, Const. Munteanu, Const. Andrei (în plasa Pd. Ioaie) Ivanovici Andrei, Petru Adochiței, C. Azoiței (în plasa Șipote), Sava Vasile, Stanciu Ion, Popa Vasile, Vl. Călăi și Onofrei Gh. (în plasa Bucium).

Diverse

In Monitorul Oficial Nr. 119 din 25.V 1948 s'a publicat o Decizie a Ministerului Învățământului Public prin care personalul administrativ și de serviciu dela Oficiul de Asistență Centrul Iași se încadrează în posturi bugetare.

A fost încadrat astfel personalul dela Oficiul Universitar, Oficiul școlii Politehnice, Căminul „Justin Georgescu", Căminul Oga Bancic, Căminul Sărărie, Căminul de fete al școlii Politehnice, Căminul de studenți „Ion Nuli", Căminul Fac. de Agronomie, Cantina Nr. 1 Sărărie, Cantina Oga Bancic și Cantina Politehnica.

Situația cantinelor și centrelor de lapte din Iași

Comitete de sprijin care-și fac datoria. Lipsuri în muncă. Recrutarea copiilor pentru coloniile de vară

Pentru o coordonare cât mai eficace a activității cantinelor și centrelor de lapte din oraș a avut loc la sediul C. N. C. o ședință prezidată de d-l A. Paluga la care au luat parte toți reprezentanții cantinelor.

Din rapoartele prezentate de către aceștia din urmă rezultă că acolo unde conducătorii de cantine s'au arătat energici și unde printr'un sprijin activ, comitetele care funcționează pe lângă centrele de lapte au muncit cu râvnă, multe din greutățile existente au putut fi înlăturate.

Se citează în această privință munca și rezultatele frumoase obținute de comitetele de sprijin ale centrelor de lapte și cantinelor din Păcureț, Sărărie (dispensar), Policlinica C. F. R., grădinița de copii Păcurari.

In alte părți însă nu se face totul pentru înlăturarea greutăților, nu se depun sforțări pentru ameliorarea traiului copiilor.

De exemplu, comitetul de instituție a Spitalului „Izolarea" ar mai avea multe de făcut, chiar foarte multe pentruca cei 30 de copii ce sunt crescuți și educați în cadrul acestei instituții să capete îngrijirea de care are nevoie.

Munca aceasta ar trebui ajutată mult de medicii instituției, ca oameni care cunosc ce-i trebuie unui copil ca să se dezvolte în condiții cât mai bune.

Alegerea copiilor pentru coloniile de vară

S'a mai hotărât cu ocazia aceleași consfătuiri, ca toți copiii din oraș să se bucure de binefacerile pe care le oferă odihna în coloniile de vară ale C.N.C., este vorba bineînțeles în primul rând de copiii debili și cu puține mijloace materiale.

Pentru aceasta echipa de triere și recrutare va merge în toate cartierele orașului, alegând copiii pentru colonii din fiecare cartier și fiecare stradă în parte.

Judiciare

Se constituie parte civilă cu suma de... un milion lei

Parchetul local a cercetat reclamațiunea săteanului V. Leonescu din comuna Cornești (Iași).

Acesta, fiind în localul Cooperativei din acea comună, a fost crunt lovit de numiții Const. și V. Ermilă.

Victima prezintă un certificat eliberat de medicul legist care atestă aceasta.

Interesant este faptul că reclamantul se constituie parte civilă cu suma de un milion lei.

In urma anchetei întreprinsă de Parchet, Const și V. Ermilă au fost trimiși în judecată.

Infractor la legea sabotajului economic

Instanța de sabotaj de pe lângă Tribunalul local a primit dela Controlul Economic dosarul privitor pe negustorul Victor Ionescu din com. Bosia (jud. Iași). Din încheierea redactată de dl. jude I. Pohonțu, magistrat delegat reesă că V. Ionescu nu poseda registru unic de control și vindea rachiul și țigările la preț de speculă.

Condamnat pentru sabotaj economic

Idel Avram din str. Tataraș 55, făcându-se vinovat de transport și comercializare clandestină de carne, a fost condamnat de Instanța locala de sabotaj la cinci mii lei amendă corecțională, plata onorarului de avocat, a cheltuielilor de judecată și a cheltuielilor penale.

COMUNICAT

Se aduce în cunoștință tuturor fostelor economate, că în conformitate cu Decizia Ministerială Nr. 5876 publicată în M. Of. Nr. 21 din 27 Ianuarie 1948, erau obligate ca până la data de 15 Martie a. c. să înainteze în dublu exemplar Serv. Jud. de Control Economic, în raza căruia își au sediul, balanța de verificare încheiată la 14 August 1947 în lei vechi și bilanțul și contul profit și pierdere în lei stabilizați, pe întreaga perioadă cât au funcționat.

Totodată trebuie să depună o situație a cantităților de mărfuri pe care le aveau în stoc la 15 August 1947, arătând în dreptul fiecăruia prețul de vânzare în lei stabilizați, iar într'o coloană alaturată, datele când s'au făcut vânzările și datele când s'au făcut vărsămintele sumelor primite din aceste vânzări.

Cum până la această dată majoritatea economatelor nu s'au conformat, se dă un ultim termen de trei zile dela apariția prezentului comunicat, cunoscând că cei ce nu se vor conforma, vor fi dați în judecată conf. art. 27, pct. 1 din legea 351 | 945, pentru delictul de sabotare a măsurilor luate pentru dirijarea economiei naționale.

Serv. Jud. de Control Economic

INȘTIINȚARE

Se aduce la cunoștința celor interesați că Oficiul de reconstructie a Moldovei angajează 30—40 meșteri dulgheri cu câte 2 lucrători pentru reconstrucția locuințelor țărănești din județ. Doritorii se vor adresa la O. R. M. str. 23 August (lângă Camera Agricolă).

Direcțiunea

Mulțumire publică

Aduc pe această cale viile mele mulțumiri d-lor D-ri Svaigher Carol și Himelbrand Moses, precum și spitalului Dr. Ghelerter pentru atenție cu care mi-au operat și îngrijit copilul, salvându-l dela o mare primejdie.

SIMON GOLDSTEIN
Str. Ilie Pintilie 43

De vânzare

Imobilul din Iași str. Mutu Nr. 13, cartierul Tataraș, compus din 4 camere cu 3 antrete, Grădină mare cu vie, pomi roditori, zarzavat și flori. Se poate ocupa imediat.

Carnet polițienesc

Impușcată din imprudență

Aflându-se la o nuntă în casa locuitorului N. Blaga din com. Șipote, D. Stratulat Casian inspector de vânătoare, a rănit din imprudență cu un pistol pe femeia Rașita Jungu din aceiași comună.

Cercetările jandarmilor au stabilit că accidentul s'a petrecut în timp ce Stratulat încerca să-și schimbe pistolul dintr'un buzunar într'altul.

Sinucidere

O impresionantă sinucidere a fost înregistrată în com. Focuri jud. Iași.

In cursul zilei de eri dimineață, mai mulți săteni din comuna Focuri, au găsit sfârcolindu-se lângă un grajd pe femeia Aglaia Bârjoveanu în etate de 42 ani.

Aceasta încercase să-și pună capăt zilelor, înghițând o cantitate de trotil (explosibil), dizolvată în apă.

In stare gravă sinucigașa a fost transportată la spitalul din P. Ioaie. Din cercetarile întreprinse de jandarmi, s'a stabilit ca femeia a recurs la acest gest în urma unei certe cu bărbatul ei.

INTREPRINDERILE MUNICIP
— IAȘI —
Regie Publica Comerciala
E.T.A.C.S.

PUBLICAȚIUNE

Se aduce la cunoștința generală, că în ziua de 12 Iunie 1948, ora 10 a. m. se va ține în sediul Intreprinderilor Municipiului Iași, Regie Publică Comercială din Iași Str. Uzinei Nr. 38, licitația publică pentru procurarea următoarelor piese din fontă și bronz necesare la motoarele Diesel:

Piese de fontă

2. buc. cam și pentru compresor Tip. D. 1500 H. P., 8 buc. corpuri de supape la echipament cu goluri la racire de apă, 3 buc. corpuri de supape pentru pornire, 12 fanșe pentru supape de echipament, 4 coluri de evacuare a apei, 1 carcasă la regulator, 1 palnie din fontă pentru apa, 20 suporți pentru stalpii balustradi, 4 aparatoare la jghib cu ulei, 20 ace injectoare, 2 coroane din fonta pentru arbore.

Piese din bronz

60 buc. bucșe din bronz pentru țevi de recipient, 2 buc. capace la lagire bara de comandă din bronz.

Intreprinderile care doresc să ia parte la această licitație, vor depune oferte sigilate precum și o garanție de 5 la suta din valoarea ofertei în plicuri separate până în ziua de 10 Iunie la secția comercială a întreprinderii.

Prețurile din oferte vor fi stabilite atât per kg. cât și per bucata.

Caietul de sarcini se poate vedea zilnic la serviciul tehnic al exploatarii electricitrcitații între orele 8-13 a. m.

DIRECȚIUNEA

PRIMĂRIA MUNICIP. IAȘ
Biroul Licitațiilor
PUBLICAȚIUNE
Nr. 8173 din 26 Mai 1948

Se aduce la cunoștință celor interesați că în ziua de Marți 8 Iunie 1948, orele 17, va avea loc în localul Primăriei Municipiului Iași, din str. Vasile Alexandri Nr. 14, licitația publică cu oferte închise pentru procurarea materialelor, furniturilor de cancelarie și chitanțierilor necesare exercițiului financiar 1948 | 949, după cum urmează:

70 kgr. cerneală scris, 10 kgr. cerneală stilou, 20 kgr. tuș, 1000 buc. creioane negre, 300 buc. creioane chimice, 300 buc. radiere creion, 100 buc. radiere mașină 3000 buc. peniță, 300 buc. panglici pentru mașină scris de 13 mm. 1000 buc. coli indigo pentru mașin, 500 buc. coli indigo pentru creion, 300 kgr. hartie T.R., 50 topuri hârtie pelour 500 coli sugativă, 10 kgr. bolduri, 20 kgr. sfoara (gheme mici) 1000 buc. mape dosar. 100 buc. tocuri.

Tipăritul a 1500 chitanțiere valori pentru piețe. a câte 200 file, după modelul anexat la dosarul licitației.

Licitația se va ține în conformitate cu dispozițiile Legii C. P.

Garanția provizorie de 5 la sută din valoarea ofertei se va depune odată cu oferta.

Caietul de sarcini și orice alte informațiuni se pot lua zilnic la Biroul Licitațiilor.

Primar,
ANTON PALUGA
Secretar General
G. G. Săvescu
Șef. Bir. Licitațiilor
H. David

Un caz edificator

— Urmare din pag. I-a —

ploatatorilor, în mâinile oamenilor politici venali.

Judecătorii, câinii de pază ai exploatatorilor, câinii care-și înfing colții în carnea celor exploatați, în carnea luptătorilor pentru descătușarea lor.

Forțele democratice veritabile cresc și se întăresc însă în aceste țări. Recentele, alegeri din Italia, unde a dlângerea Vaticanului i din ordinul guvernului, zi-ristul comunist A. Rinoldini fost condamnat, o probează. Ceeace constituie pentru noi cea mai bună dovadă că într'o zi, nu prea îndepărtată confrații noștri din Apus vor putea spune adevărul fără riscuri, că justiția apuseană își va schimba menirea, devenind o justiție a poporului. Până atunci, admirația noastră totală pentru cei ce îndrăznesc să strige adevărul mulțimii.

Până atunci, frățescul nostru salut de îmbărbătare ziariștilor luptători din aceste țări, protestul nostru vehement împotriva barbariilor ce se comit zilnic în Occident sub masca „democrației".

Delicioasa comedie italiană

Intre două femei

cu:
Loreta Vinci
Gemma D'alba
Sandro Ruffini

Azi la CAPITOL

FILARMONICA DE STAT „MOLDOVA"
TEATRUL NAȚIONAL
Duminică 30 Mai 1948 ora 20 precis
Al 27-lea Concert Simfonic extraordinar
Dirijor: Prof. ALEX. GARABET
Solistă: D-ra Judith Bercovici - soprană
PROGRAM:
1. Glazunov: Simfonia 4-a
2. W. A. Mozart: aria Paminei din opera Flautul Fermecat (în primă audiție)
3. Donizetti: aria Spargi d'amaro pianto din opera Lucia di Lammermoor — canto
4. Donizetti: Cavantina din opera Don Pasquale (în primă audiție) — D-ra
5. A. Stola: a. Pe sub deal, pe sub pădure; b. Lelițele (în primă audiție) — JUDITH BERCOVICI
6. Ceaikovsky: Uvertura la Romeo și Julieta (în primă audiție)
Prezentarea programului Prof. GH. PASCU
Biletele la Ag. Barasch — Prețul locurilor lei 80, 60, 50, 40 plus taxele legeie — Intrarea publicului în timpul concertului este interzisă.

TURNEUL TEATRULUI SAVOY
TEATRUL NAȚIONAL
JOI 10 IUNIE 1948
Matineu ora 4 — Seara ora 8 precis
— AȘII RASULUI —
ELENA BURMAZ — G. TRESTIAN — I. Antonescu-Cărăbuș — Costel Zaharia — Gh. Sârbu și DAN DEMETRESCU — VIRGINICA POPESCU — Tantzi Grigoriu — Puia Georgescu — Hermina Petrescu — Eugen Mocanu — Lya Turovsky — Kety Milanovici și PUIU ȘERBANU
In delicioasa comedie muzicală
Johny cântă și dansează
de M. KAMNER, AUREL FELEA ȘI ION IRA
Muzica: ELLY ROMAN — Orchestra JAZZ SAVOY — COR DE NEGRII —
Biletele la BARASCH, Lăpușneanu 20, Tel. 1422

Asociația O.R.T. pentru îndrumarea Evreilor spre profesiuni manuale,
anunță deschiderea a două cursuri rapide pentru fete pători, adulți și anume:
1) Tricotaje mecanice
2) Curs de croială și cusut (croitorie de damă)
Inscrierile se fac zilnic la cancelaria Școlii O.R.T. din str. C. Dobrogeanu-Gherea Nr. 26 (fostă Mărzescu). Între orele 9-12 și 4-6, până la data de 1 Iunie a. c., când încep aceste cursuri. Locurile sunt limitate.
DIRECȚIUNEA

IMPORTANT
Domnii apicultori găsesc tot timpul faguri artificiali din ceară pură și cu celule adânci.
Toate îndrumările în mod grutuit.
V. FRUNZĂ
Str. Dumbrava Roșie 14
Lângă pareul sportiv stația tramvai târgușor

DOCTOR
S. A. DAVID
Boli Interne și de COPII, BOLI DE FEMEI
Venerice, Sifilis
Blenoragia vindecă radical în 9 ore. (penicilină)
Iași. Str. Costache Negri 3 (colț Elena Doamna)
Cons. 8—12 dim. și 2—9 seara

PIERDUT Cartea de Muncă Nr. 029 1661 Mi. pe numele Mititeju Gheorghe, zidar, eliberată de Oficiul de Muncă plasare și Indrumare Iași.
O declar nulă.

S'A FURAT o mașină de scris Triumf". Cine știe ceva este rugat să anunțe Căminul de Invalizi Iași Str. Sărărie Nr. 118 sau tel. Nr. 2024.
Recompensă bună.

PIERDUT buletinul populației și cartela de alimente, pe numele Profira Meșuță str. Asachi 1. Le declar nule.

Citiți OPINIA

TEATRUL NAȚIONAL
Ora 4 p. m. precis — Duminică 23 Mai 1948 — Ora 4 p. m. precis
SPECTACOLE — EXTRAORDINARE
GAITELE
Comedie în 3 acte de Alexandru Kirițescu
Decorurile: Adelbert Wilke — Direcția de scenă: I. R. MATACHE — Regisor: Ioan Gheorghiu
Biletele la „Agenția Barasch" strada Lăpușneanu Nr. 20 — Telefon 1422

ULTIMA ORA

Cum se timbrează
facturile magazinelor de confecţiuni şi ale atelierelor de meserii

BUCUREŞTI 29 — In legătură cu timbrarea facturilor de către atelierele de meserii şi magazinele de confecţiuni, Sfatul Negustoresc a solicitat o serie de lămuriri Ministerului de Finanţe.

Direcţia Timbrului din acest minister, a făcut cunoscut susnumitei asociaţii că în conformitate cu dispoziţiunile art. 14 par. 13 al. 4 din legea timbrului, numai facturile comercianţilor detailişti şi ale meseriaşilor către consumatori suportă impozitul proporţional de 2 la sută, meseriaşii încadrându-se în aceste dispoziţiuni numai dacă îndeplinesc condiţiunile prevăzute în al. 5".

Se consideră meseriaş în sensul aliniatului 5 toţi acei care îndeplinesc cumulativ următoarele condiţiuni:

a) Patronul atelierului să posede carte de meşter şi să conducă singur atelierul;

b) si nu aibă sau să folosească o energie mai mare de 10 HP;

c) Să nu întrebuinţeze mai mult de 10 salariaţi (în acest număr se socotesc şi ucenicii a căror calitate dovedeşte cu contractele de ucenicie, precum şi membrii de familie folosiţi în atelier; d) Să nu dea lucru în afara atelierului; e) Să nu vândă şi produse cumpărate.

*

In urma lămuririlor solicitate, Ministerul de Finanţe a comunicat Sfatului Negustoresc Central, că „la cumpărările făcute de Sindicatele de salariaţi pentru mărfurile destinate pavoazărilor sau pentru uzul propriu, se datorează impozitul proporţional 2 la sută conform art. 14 paragraful 13 al. 4 din legea timbrului".

GUVERNUL AFRICEI DE SUD
a căzut în alegeri

LONDRA 29 Primele transmisiuni asupra alegerilor din dominionul Africa de Sud, au fost incomplecte şi eronate.

Realitatea este că guvernul a fost înfrânt. Insuşi generalul Smuts a căzut în minoritate în circumscripţia sa electorală.

Coaliţia din jurul partidului naţionalist a obţinut 79 mandate.

Iar coaliţia guvernamentală n'a obţinut decât 74 mandate.

Primul ministru, Generalul Smuts, a prezintat demisia cabinetului.

Şeful partidului naţionalist Dr. Malan urmează a alcătui noul cabinet.

CONFERINŢA
dela Ministerul de Finanţe

BUCUREŞTI 29. (Agerpres) — Conferinţa pe ţară a Ministerului de Finanţe, cu inspectorii financiari inspectorii şi administratorii financiari, a continuat şi în cursul zilei de eri.

Lucrările au luat sfârşit aseară în prezenţa d-lui Vasile Luca, Ministrul Finanţelor, care a făcut cu acest prilej, o largă expunere asupra politicii economice şi financiare a guvernului.

Material pentru exploatări miniere
importat din Uniunea Sovietică

BUCUREŞTI 29. — (Agerpres) Zilele acestea au sosit din U. R. S. S. numeroase materiale destinate exploatărilor miniere din Valea Jiului.

Astfel, în rândul acestor mărfuri se află: 20 benzi cu rachete cu motoarele electrice necesare, 40 perforatoare pneumatice, 5 maşini de havat, 300 m. bandă de cauciuc, lămpi de mină şi cabluri antigrizutoare.

Nouile maşini dau posibilitatea extinderii a noui metode de muncă la mai multe abataje şi deci o mărire a producţiei şi a câştigului minierilor cu preţul unui efort mai mic.

Au mai fost trimise în Valea Jiului: 16 motoare electrice de 12 kw. şi întrerupătoare electrice selecţionale, tot importate din U.R.S.S.

ACTIVITATEA
societăţii R. A. T. A.

BUC. 29 — (Agerpres) Vineri dimineaţă a avut loc în Capitală conferinţa de colaborare a directorilor regionalelor RATA din întreaga ţară. Cu acest prilej s'a luat în discuţie înfiinţarea unei şcoli pentru perfecţionarea profesională a funcţionarilor celor 4 regionale şi realizării unui orariu regulat de circulaţie şi s'a hotărît înfiinţarea unor noi trasee spre Oltăneşti, Bălţăteşti, Vatra-Dornei, Sovata, Băile Episcopiei, Govora, Mehadia, Carmen-Silva, Slanic Moldova, Oglinzi Buziaş, Honeasa şi Cojocna, care se vor sfârşi în staţiile terminus ale C.F.R.-ului.

Astă seară **la ora 7**
TEATRUL POPORULUI
prezintă ultimul spectacol
în sala Teatrului Naţional, cu
M'AM NĂSCUT ERI
Comedie în 3 acte de Garson Kaning
Preţuri populare de 15 şi 20 lei
Biletele la casa Teatrului

Citiţi „OPINIA"

CUTREMURUL DE PĂMÂNT
de astăzi dimineaţă

Astăzi dimineaţă la ora 7 fără zece minute s'a resimţit în localitate un cutremur de pământ destul de accentuat.

Cutremurul a fost orizontal, a ţinut circa un minut şi pare să fi fost de gradul 4.

D. PROF. Dr. M. POPPER
însărcinat cu dirijarea acţiunei împotriva tuberculozei

In locul Ligei Naţionale împotriva Tuberculozei, care a fost dizolvată, a luat fiinţă o Direcţiune a Tuberculozei în Ministerul Sănătăţii.

Această direcţiune va planifica lupta împotriva tuberculozei, coordonând posibilităţile curative şi preventive precum şi activitatea instituţiilor şi organizaţiilor antituberculoase din ţară.

Conducerea acestei direcţiuni a fost atribuită d-lui Dr. A. Şvim, fostul secretar general al Ligii.

Coordonarea şi dirijarea operei antituberculoase a fost încredinţată d-lui prof. dr. Maximilian Popper, preşedintele Federaţiei Uniunilor de Comunităţi Evreeşti din RPR, deputat de Bucureşti, d-sa este totodată consilier tehnic pentru tuberculoză în Ministerul Sănătăţii,

Recrutările

BUCUREŞTI 29. (Agerpres) Ministerul Apărării Naţionale reaminteşte celor interesaţi că la 15 Mai a început recrutarea tinerilor din clasa 1949 (născuţi în anul 1927).

Toţi tinerii cetăţeni români născuţi în anul 1927 în afara teritoriului R. P. R. şi care au la data actuală, domiciliul pe teritoriul ţării, se vor recruta la Cercul Teritorial în raza căreia şi-au stabilit domiciliul, chiar dacă nu sunt înscrişi pe tabelul de recrutare.

Concediul ucenicilor

BUCUREŞTI 29.— (Agerpres) Ministerul Muncii şi Prevederilor Sociale a decis să prelungească cu 11 zile concediul de 14 zile al ucenicilor din şcolile pendinte de acest Minister.

REDUCERI
de preţuri la restaurante

BUCUREŞTI 29. — Acţiunea de ieftinire a vieţii e urmărită cu persistenţă de forurile superioare. Ziarul „Agerpres" e informat că la Ministerul Comerţului se află în studiu reducerea preţurilor la restaurantele particulare; aceasta fără a se modifica în vreun fel calitatea şi cantitatea mâncărilor.

In diplomaţie

In „Monitorul Oficial" a apărut decizia prin care d. Grigore Preoteasa, ministru plenipotenţiar cl. I în Ministerul Afacerilor Externe se transferă la legaţia R.P.R. din Washington în postul de prim consilier de legaţie.

Prof. Mih. Dragomirescu, ministru plenipotenţiar cl. II, a. fost transferat în acelaş post la legaţia R. P. R. din Paris,

Plasările
de funcţionari

BUCUREŞTI 29 (Agerpres) — Comisia Centrală de Plasare a forţelor de muncă, care activează sub directivele C. G. M-ului, a plasat în diferite întreprinderi în curs de 4 luni, 23.619 salariaţi, în diferite ramuri de activitate.

Schimbarea denumirii institutelor universitare din Cluj

Universitatea „Regele Ferdinand I" din Cluj, va purta în viitor denumirea de Universitatea „Victor Babeş".

Colegiul Academic „Regele Carol II" al Universităţii din Cluj va purta denumirea de „Colegiul Academic Nicolae Balcescu".

Institutul de Speologie al Universităţii din Cluj va purta denumirea de Institutul de Speologie „Emil Racoviţă".

U. N. S. R.

Comitetul Centrului Studenţesc Iaşi anunţă colegii şi colegele care s'au înscris în brigăzile de muncă voluntară să fie prezenţi Duminică 30 Mai a.c. ora 19.30 în faţa Universităţii „Cuza Vodă".

Noi succese ale armatei democrate greceşti

ATENA 29.—(Rador) Postul de radio „Grecia Liberă" anunţă că unităţi ale armatei democratice greceşti au pătruns în oraşul Paramitia din Epir. După ocuparea oraşului, au fost eliberaţi 35 copii şi iemei, pe care monarho-fascistii îi ţineau ca ostateci.

Forţele armatei democratice au respins cu succes încercarea forţelor guvernului din Atena din care făceau parte Batalionul 629 monarho-fascist şi Batalionul 70 din „Garda Naţională" de a ocupa oraşul Paramiţia.

CRIZA COMERCIALA
IN TURCIA

ANKARA 29 (Rador) — Presa turcă îşi exprimă alarma faţă de criza comercială şi perspectivele ei viitoare cu totul defavorabile prin faptul că mai cu seamă Turcia nu-şi mai poate exporta tutunul în Germania.

Mahmud Seida, şeful unei delegaţii turceşti a subliniat că unele ţări europene care importă tutun american pe care îl plăteşte în dolari, ar prefera să cumpere tutun din ţările din Orientul apropiat, mai cu seamă din Turcia.

Ziarul democrat «Izmir» scrie: Statele Unite ne dau cu o mână ajutor militar şi cu alta închid pieţele europene, produselor turceşti».

Citiţi „OPINIA"

Congresul meseriaşilor

BUCUREŞTI 29 (Agerpres) — Eri s'a desfăşurat ultima zi a Congresului de Uniune ale asociaţiunilor profesionale meşteşugăreşti.

S'au ale noulle comitete centrate ale următoarelor Uniuni;

Pielărie şi încălţăminte, Lemn şi Mobile, Textile şi Imbrăcăminte, Coafori, Frizeri, Transporturi, Arte Grafice, Construcţii şi Fotografi.

SPORT

LOTUL
de foot-balişti ai Iaşului, pentru jocul cu Reprezentativa Doroboiului

Aseară s'a alcătuit lotul pentru Matchul cu reprezentativa Doroboiului. Iată-l:

Costaş (Mihăilescu) Scutaru, Hoisan, Popovici, Schreiner, Savin, Teni, Bârsan, Vâlvoi, Manolescu, Deak,

Jocul are loc mâine după amează.

ORA 12

VII DEZBATERI
în Consiliul de Securitate

LAKE SUCCES 29 — In şedinţa de ieri a Consiliului de Securitate s'a luat în discuţie propunerea d-lui Gromiko de a se considera agresiunea arabă ca o primejduire a păcii generale, [illegible]

Anglia a venit cu o contrapropunere, în sensul următor: să se încheie un armistiţiu pe timp de 4 săptămâni, în care timp beligeranţii nu vor avea voe să-şi sporească efectivele şi să-şi procure material de război. In acest interval de 4 săptămâni, să se ducă tratative pentru găsirea unui aranjament aprobat de arabi şi de evrei.

Delegatul Statului Israel s'a pronunţat pentru rezoluţia Sovietică.

Delegaţii arabi au declarat că admit propunerea Angliei ca bază de discuţii.

Delegatul Statelor Unite a combătut propunerea Angliei care n'ar avea alt efect decât să întârzie o decizie. In schimb, propunerea Sovietică e cea mai potrivită, [illegible]

Delegatul Chinei s'a pronunţat în favoarea propunerii engleze. Dezbaterile continuă în şedinţa de astăzi.

S'au încheiat luptele
în cartierul vechi al Ierusalimului

HAIFFA 29.— După 11 zile de rezistenţă eroică, împotriva unor forţe superioare, evreii din cartierul vechi al Ierusalimului au capitulat.

Ei erau încercuiţi, rămăseseră complect lipsiţi de hrană şi muniţii.

S'a convenit ca femeile, copii şi bătrânii să fie încredinţaţi Crucei Roşii Internaţionale. Bărbaţii validi vor fi internaţi în lagăr.

Partea principală a ostilităţilor se desfăşoară acum la Lantru, la jumătatea drumului dintre Ierusalim şi Tel-Aviv.

Regiunea modernă a Ierusalimului
a rămas controlată de evrei

LAKE SUCCESS 29 (Rador) — FRANCE PRESSE transmite:

Purtătorul de cuvânt al guvernului provizoriu al statului Israel a făcut o precizare asupra situaţiei dele Ierusalim pertru a risipi impresia făcută de comunicatele arabe, după care Legiunea Arabă ar fi pe punctul de a cuceri întregul oraş.

Purtătorul de cuvânt afirmă că aproape întreaga porţiune modernă a oraşului, a căruia populaţie evreească depăşeşte cifra de 90.000, este controlată de forţele evreeşti, iar atacurile Legiunii Arabe, sub comandament britanic, sunt îndreptate împotriva porţiunii din Ierusalim numită „Intre Ziduri", unde trăiesc doar 1.500 evrei, în vreme ce arabii sunt de 15 ori mai numeroşi.

Purtătorul de cuvânt a subliniat că Ierusalimul nu este situat pe teritorul statului Israel, ci se află pe teritoriul pus sub controlul internaţional, prin rezoluţia Adunării Generale din 29 Noembrie 1947.

Purtătorul de cuvânt a declarat deasemenea că forţele evreeşti controlează tot teritoriul ce le-a fost repartizat prin rezoluţia Adunării Generale referitoare la împărţire.

El a afirmat că forţele evreeşti „nu numai că au respins atacurile a cinci armate arabe, dar au luat ofensivă şi controlează astăzi întreaga Galilee".